PRECIO EN TODO EL PAIS
VEINTE CENTAVOS

LA NACION

Edición de 24 páginas

AÑO IX — TELEFONO INGLES 3113 - 3114 AGUSTINAS 1253 - 1269 — SANTIAGO DE CHILE, MARTES 14 DE ABRIL DE 1925 — SUSCRICION: Por 1 año; $ 60.—Por 6 meses $ 32. Por 3 meses: $ 17.—Por 1 año, extranjero: $ 120. — Núm. 3,014

EL AMOR ABSURDO

Cuento por J. H. ROSNY

—Sí— dijo la señora de Nevres—; este desenlace trágico me ha impresionado mucho; pero aunque hubiera sabido de antemano lo que iba a ocurrir, hubiera hecho lo que hice. Te contaré la historia, que sólo conoces en parte. Hace tres años pasaba por bonita, y aún por seductora.

—¡Estabas irresistible, querida! —exclamó la señora de Fréville.

—Pero era pobre. Los que me galanteaban procuraban no comprometerse demasiado. Sólo dos me hacían la corte sin reserva alguna, y los dos eran ricos: Antonio de Nevres y Felipe de Gonzannes.

Me gustaban los dos, especialmente Gonzannes, que parecía el más enamorado de los dos. Pero fué Nevres quien pidió mi mano.

—Déjeme reflexionar unos días —le contesté.

Lo que quería era hablar con Felipe, para que se decidiera como De Nevres. Pero me contestó con evasivas. Comprendí que no quería casarse con una mujer pobre, y llena de indignación dí la conversación por terminada. Poco después era la señora de Nevres.

* * *

Pasaron cerca de tres años. Amaba a mi esposo con un amor, si no muy apasionado—tal vez no sea capaz de sentir el amor pasión—, muy tierno. Amaba sobre todo a mi hija. Fué entonces cuando volví a ver a Gonzannes, que había estado ausente de Francia, desempeñando un modesto cargo diplomático. Nos encontramos en sociedad, y él halló el medio de entablar amistad con mi marido. Aquello me contrarió; pero mi orgullo me impidió demostrarlo.

La actitud de Felipe fué al principio muy correcta. Parecía haber olvidado el pasado; pero no tardó en mostrar sus ocultas intenciones. Las alusiones a nuestros años de juventud y a su dicha perdida por su culpa fueron cada vez más frecuentes. Yo no respondía una palabra y desviaba la conversación.

Un día se decidió. Me dijo que no había dejado nunca de amarme, y que la vida sin mí le era insoportable. Sus palabras aumentaron el desprecio que sentía por él. Me limité a contestarle que si volvía a insistir en sus pretensiones me vería obligada a cerrarle las puertas de mi casa.

* * *

Durante unas semanas su actitud cambió. Afectaba indiferencia y evitaba quedarse a solas conmigo. Antonio, la niña y yo emprendimos nuestro veraneo en nuestra casa de campo. Felipe, invitado por mi marido a pasar unos días con nosotros, no tardó en reunírsenos. Entonces tuvo lugar la escena clásica.

Una tarde que estaba sentada junto al estanque, Felipe se sentó a mi lado. Estábamos ocultos por un macizo.

Felipe estaba muy pálido. Había adelgazado mucho. Me miraba con ojos de fiebre, y arrodillado ante mí me dijo entre sollozos que si no quería corresponder a su amor, no le quedaba más recurso que la muerte.

Comprendí que sus palabras eran sinceras; pero su sinceridad me repugnaba tanto como su sufrimiento. Me levanté para alejarme de su lado, y no dejé de observar que no me había propuesto el divorcio para casarse conmigo.

Me detuvo, me cogió la mano y dijo:

—¡Si no me ama usted... esta noche!...

—¡Acabemos esta escena ridícula!— le contesté casi brutalmente.

—¡Me condena usted a muerte, Luisa. ¡Sin usted la vida es imposible!

—¡Siempre es posible no conducirse como un cobarde o como un granuja!— exclamé, y me alejé de su lado.

* * *

Lo demás, ya lo sabes. Aquel Felipe que tres años antes no había querido aceptar la carga de mi pobreza se suicidó disparándose dos tiros en la sien. Bien sabe Dios lo que he sufrido por eso; pero repito, que si las cosas tuvieran que volver a pasar, haría lo mismo que he hecho.

J. H. R.

LA CIENCIA ESTUDIA LA POSIBILIDAD DE CREAR EL SUPER-HOMBRE

Los biólogos han conseguido ya crear animales gigantes. — El próximo paso que dará la ciencia será producir una raza humana de porte gigantesco y de inteligencia superior

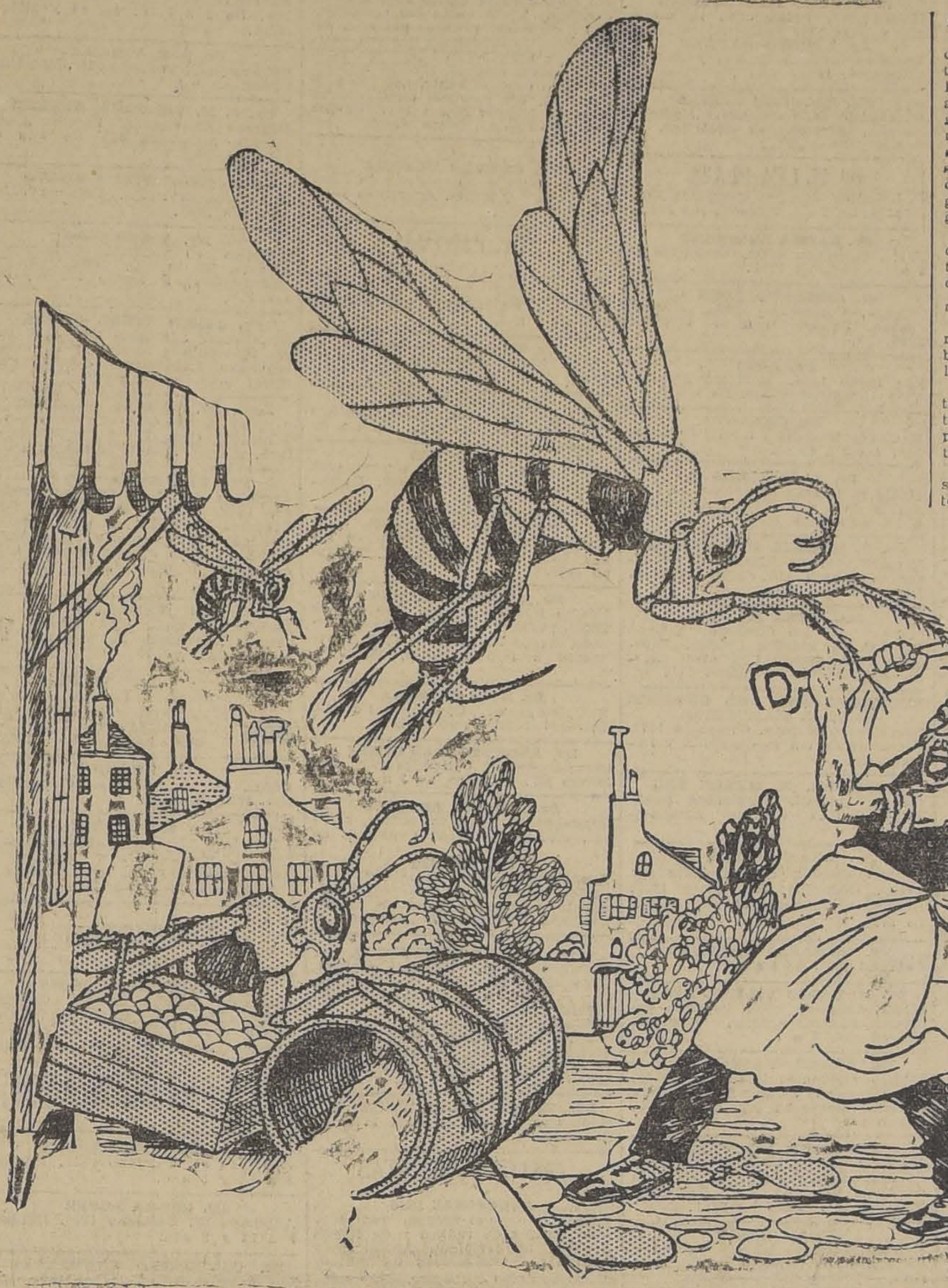

Hace unos veinte años el famoso escritor inglés, H. G. Wells, publicaba un libro fantástico bajo el título "El alimento de los Dioses".

En él, cuenta la historia de dos sabios que descubrieron una sustancia orgánica que tenía la virtud de estimular el funcionamiento de las glándulas del cuerpo.

Los dos sabios consiguieron crear animales gigantescos y seres humanos de enorme capacidad, tanto mental como física.

Esto, después de muchos años, ha dejado de ser un sueño ingenioso del autor inglés, pues los periódicos yanquis traen la noticia que el doctor Herbert M. Evans, profesor de Fisiología de la Universidad de California, ha conseguido crear ratas gigantes, cuyes enormes, y renacuajos monstruosos.

¿Acaso estos ensayos no tendrán como resultado la creación de perros guardianes del porte de un buey, y bueyes del porte de una casa, capaces de trabajos hercúleos?

Pero ya que la ciencia bordea lo que antes llamábamos fantasía ¿sería acaso fantasía soñar con la posibilidad de que la ciencia produzca un día el super-hombre, pero superior bajo todo aspecto, superior en salud, en porte, en inteligencia y moral, en una palabra Goliath con el cerebro de David?

El doctor Evans venía observando desde hace ya muchos años el funcionamiento de la glándula pituitaria, pequeño órgano situado en la base del cerebro de todo animal. Esta glándula regula el crecimiento de todo el cuerpo; si se atrofia, el sér resulta enano; si sus secreciones aumentan, el sujeto alcanza un desarrollo físico extraordinario, pero produce ciertos transtornos mentales.

El doctor Evans inició sus experimentos mezclando con los alimentos de los animales que le servían para llevar a cabo sus estudios, secreciones de glándulas pituitarias, obtenidas de otros animales, pero los resultados no fueron satisfactorios, pues este procedimiento parece tener efectos nocivos en el aparato digestivo de los animales.

Finalmente, el doctor Evans decidió inyectar las secreciones directamente en la sangre de los sujetos de experimentación. Esta vez los resultados fueron halagadores: los animales de porte normal se desarrollaban en tal forma que llegaban a ser verdaderos gigantes de su especie.

"Los resultados fueron sorprendentes", — escribía poco después el doctor Evans en el "California Monthly", y una vez mis métodos perfeccionados, espero llegar a poder aplicar mi procedimiento a los seres humanos."

El próximo paso que dará la ciencia es averiguar qué efectos tendrá este procedimiento en el hombre, pues es sabido que el aumento de la secreción de la glándula pituitaria produce serios transtornos mentales. Se ha observado con frecuencia que personas de gran tamaño, que sufren de un desarrollo anormal de la glándula pituitaria, dan por regla general signos de demencia.

Pero se espera llegar, por medio de la purificación del producto, y de una administración cuidadosa, a producir tanto un desarrollo mental como físico.

El sabio doctor Paul Kammerer, autor de varios estudios sobre biología, decía, refiriéndose a los experimentos del doctor Evans: "No me sorprende que el doctor Evans haya conseguido extraer de la glándula pituitaria un producto que regule el crecimiento y vigor de ciertos animales."

"Experimentos parecidos han sido llevados a cabo por los doctores Adler, Babak, Gudernatsh, Hogben, Uhlenhuth, y particularmente Romeis, y además muchos otros.

"En lo que se refiere a la aplicación práctica de este descubrimiento a seres humanos, es probable que estos métodos estimularán el crecimiento, y afirmarán la salud de individuos de escaso desarrollo, o agotados.

"Veo con placer que el descubrimiento del doctor Evans ha venido a confirmar una profecía que hago en mi libro "Herencia de las características adquiridas", en el que digo: "Debemos tratar de sobrepasar la estatura máxima de los seres humanos por medio de una alimentación adecuada, y la ingerencia de extractos glandulares."

EL ORIGEN LATINO DE HAMLET

¿La famosa obra de Shakespeare tan genuinamente sajona y nórdica al parecer, tendría origen latino? Este problema ha sido últimamente discutido y la respuesta afirmativa no es dudosa.

La fuente directa, sin embargo, se hallaría en las "sagas" y tradiciones escandinavas, las que mencionan la existencia de un rey Amletn, 24 descendiente de Skiold hijo del dios Odín.

Además, el periodista francés Emilio Henrriot ha comprobado la existencia de la leyenda en una vieja crónica medioeval titulada "Danorum regun cheronnique historica", escrita por el monje danés Saxo Lange (año 1150) y en donde la biografía legendaria del tal rey coincide, absolutamente en todos los detalles, con la vida del Hamlet shakesperiano.

La vetusta raigambre nórdica del príncipe de Elsenoor no era dudosa, pero lo novedoso es un estudio recientemente publicado por M. Lucien Maury en la "Revue Bleue" de París.

Este escritor ha comprobado numerosas infiltraciones latinas y griegas en la historia legendaria del dinamarqués y aun otras de mediata procedencia asiática.

Junio Bruto, fundador de la república romana, toma venganza de la muerte de su padre, derribando al tiránico rey Tarquino, después de haber simulado la demencia que le permitió sobrevivir a sus deudos. Además, Bruto (Brutus) significa en latín débil de espíritu y Amlo? de versión islandesa de Hamlet, equivale a loco.

La caña hueca llena de oro, que Junio Bruto entrega a la Pithya de Delfos, es exactamente idéntica a la que lleva Hamlet a Inglaterra... Cuando este útimo adivina que la reina de ese país es hija de una esclava y el rey lo es de un siervo, y sagazmente descubre tres misterios, no hace sino reproducir, servilmente, la perspicacia del sabio Ptocholeon, en circuntancias análogas, cuyas historia se recuerda en una antigua leyenda bizantina.

La versión francesa medioeval de la historia del emperador Floriano y del príncipe Constante, copiada de una narración bizantina, anticipan, punto por punto, las peripecias de Hamlet en Inglaterra... Cuando éste último adi- otras muchas semejanzas, que sería prolijo reproducir aquí.

Sin duda, que la historia de Junio Bruto y las otras tradiciones o cuentos greco-latinos, no las habrán conocido, en sus originales, los compiladores de las sagas irlandesas o danesas; pero no es menos cierto que, por intermedio de los mercaderes o soldados mercenarios de Bizancio, de regreso en sus frígidas comarcas natales se transportaron a éstas los temas clásicos conservados o compuestos por los eruditos de la ciudad de Constanzino. Con ello se comprueba la gran influencia latina en el genio de Shakespeare, aún en la obra que pudiera parecer más lejana del espíritu mediterráneo.

¡OH, MARGARITA!

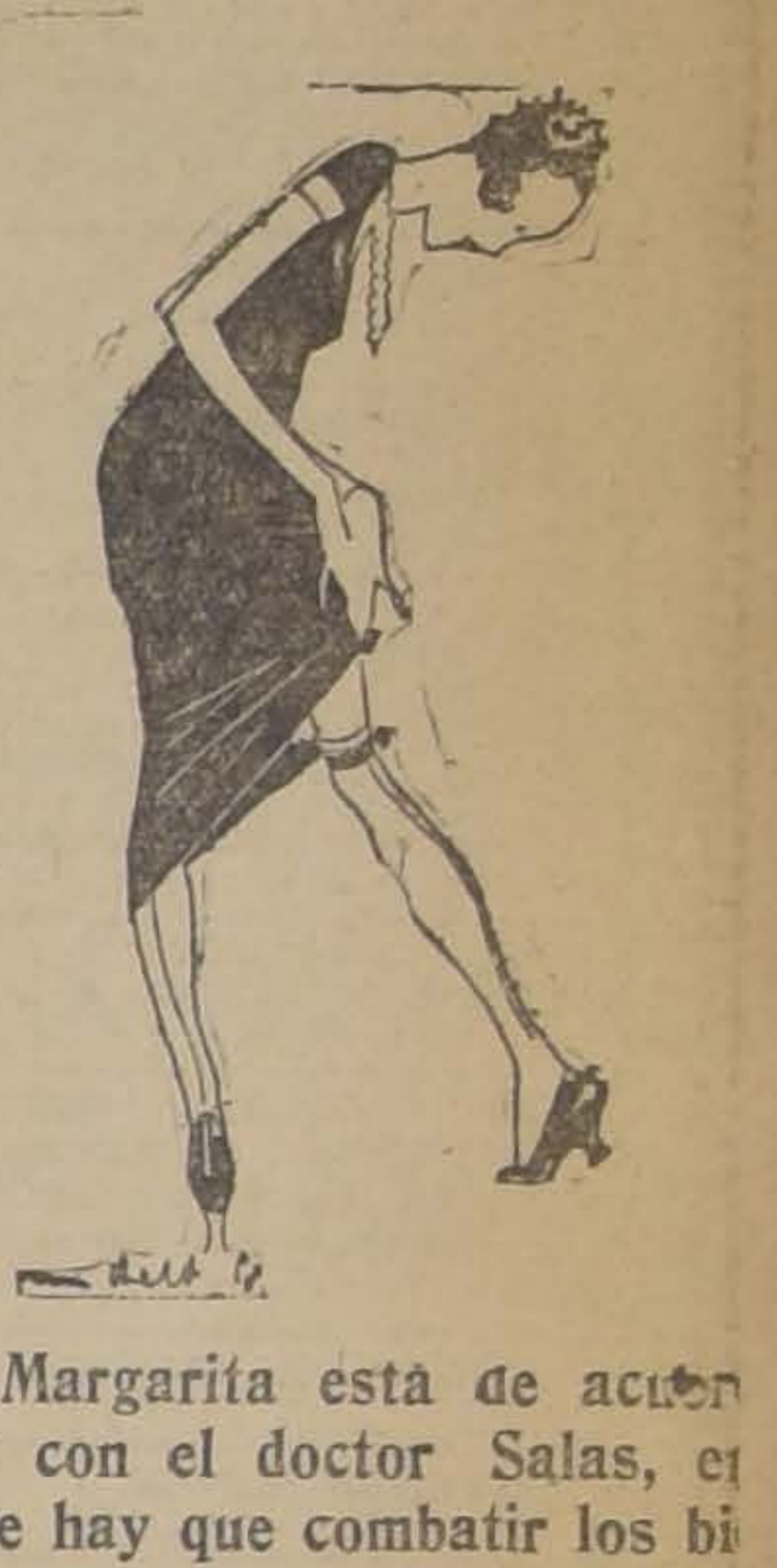

Margarita está de acuerdo con el doctor Salas, en que hay que combatir los bichos, pero cree que una picadita de tarde en tarde es buena, pues, permite exhibir disimuladamente ciertas líneas inéditas.

HOMBRES DEL PORVENIR

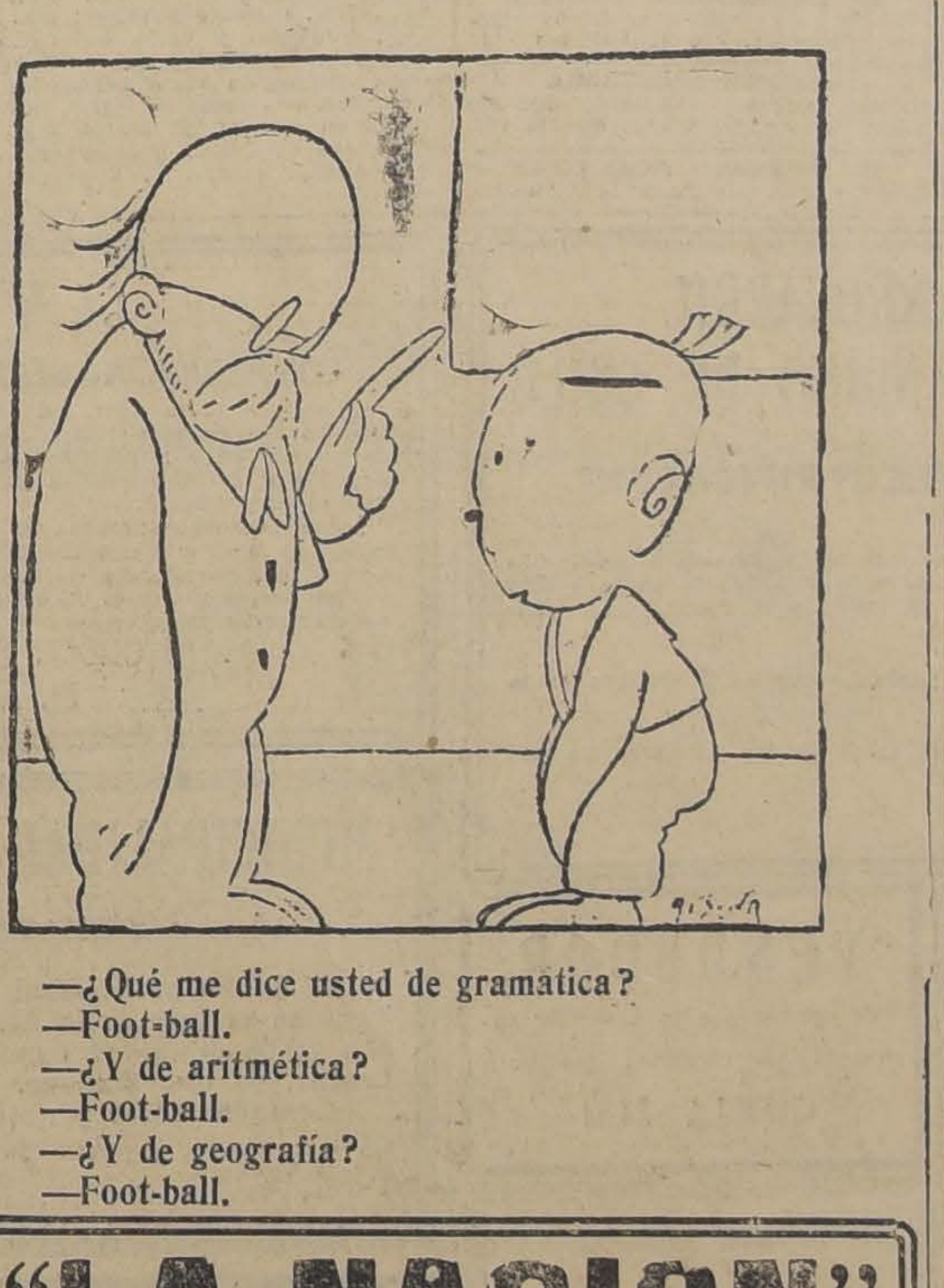

—¿Qué me dice usted de gramatica?
—Foot-ball.
—¿Y de aritmética?
—Foot-ball.
—¿Y de geografía?
—Foot-ball.

¡Hoy Almuerzo de Moda!
EN EL
Restaurant Confort
AHUMADA 143

— MENU —
Entrada:
Cabeza ternera S.a Vinagrete
Cazuela de Cordero
Salmón rosado en mayonesa
Lengua de vaca a la Napolitana
Tallarines al gratin
Chuleta de cordero o
Bifsteak con ensalada
Fruta surtida
Té o Café

$ 4.00 CUBIERTO — ABONO 3

La comida está suculenta!!!

Casamientos!

Lo que toda Joven Debe Saber Antes y Después Del Casamiento!

Distinguidas Señoras!

Todos saben que Ciertos Horribles Padecimientos y los más Peligrosos Desarreglos Genitales, son Enfermedades que persiguen a un gran número de Mujeres!

Cuántas vidas llenas de disgustos y pesares, cuántas lágrimas, cuánta tristeza y cuántos desengaños son producidos por estas tan dolorosas Enfermedades!

Cuántas Mujeres Solteras, Casadas o Viudas, que padecen de tan terribles dolencias!

Cuánta Madre de Familia se considera infeliz, por sufrir así!

Quien tenga esa desgracia sabe bien lo que es padecer!

Palpitaciones del Corazón, Ahogo en el Corazón, Falta de Aire, Sofocaciones, Sensación de Ahogo en la Garganta, Falta de Sueño, Falta de Apetito, Incomodidades del Estómago, Eructos Frecuentes, Acidez, Boca Amarga, Ventosidades en el Vientre, Mareos, Desarreglos y Calentura en la Cabeza, Pesadez de Cabeza, Punzadas y Dolores en el Pecho, Dolores en la Espalda, Dolores en las Caderas, Punzadas y Dolores en el Vientre, Vahidos, Tremores, Excitaciones Nerviosas, Oscurecimiento de la Vista, Desmayos, Zumbidos en los Oídos, Vértigos, Ataques Nerviosos, Estremecimientos, Escozores Súbitos, Calambres y Debilidad de las Piernas, Sudores Fríos o Abundantes, Escalofríos, Endurecimientos, Sensación de Calor en diferentes partes del Cuerpo, Ganas de Llorar sin tener Motivo, Falta de Memoria, Decaimiento del Cuerpo, Falta de Animo para hacer cualquier Trabajo, Frío en los Pies y en las Manos, Cansancios, Desvanecimientos, Manchas en la Piel, Ciertas Comezones, Ciertas Toses, Ataques de Hemorroides, etc. Todo ésto puede ser causado por las Inflamaciones de ciertos Organos Internos! !

Hasta el genio de la Mujer puede cambiar y ella, de alegre que era, se vuelve triste y desanimada, enfadándose fácilmente por las cosas más insignificantes!

Tratándose, todos estos Males desaparecerán!
Trátese! Trátese!

Use Regulador Gesteira!

REGULADOR GESTEIRA es el Mejor Remedio para el Tratamiento de Inflamaciones Uterinas, la Debilidad, la Anemia, la Palidez y la Amarillez de las Jóvenes, las Hemorragias, los Dolores, Cólicos de los Ovarios, los Períodos Excesivos y muy fuertes o muy demorados, los Dolores y la falta del Período, la Suspensión, la insuficiencia del Período, la Histeria y los Ataques Nerviosos, los Fluores Blancos, las Hemorroides y los más Peligrosos Desarreglos de las Señoras!!

Empiece hoy mismo a usar
Regulador Gesteira!

* * *

De venta en todas las Farmacias y Droguerías

CARBOLINEUM-
-HAMEL-
PINTURA PARA MADERAS
BARRACAS: BUQUES Y MADERAS

Somatose
Somatose líquida
Somatose líquida
Sabor dulce
BAYER

Una enfermedad puede costarnos la felicidad. Un medicamento... cuesta solamente algunos céntimos.

La nerviosidad, inapetencia, clorosis, anemia, debilidad general, irritabilidad, etc. que caracterizan a los tiempos modernos, se combaten eficazmente mediante la

SOMATOSE

Reconstituyente y aperitivo sin rival.

La Somatose es un preparado de albumosas que se absorbe muy bien y aporta a la sangre, músculos y nervios los elementos que precisan para su nutrición y fortalecimiento.

La Somatose se expende en forma líquida (de sabor seco y dulce) así como también en polvo.

De venta en todas las farmacias y droguerías.

PRESTAMOS
SOBRE JOYAS, PLAQUEES
PIANOS Y VICTROLAS
FRENTE A LA PLAZA
SAN DIEGO 460
"EL AGUILA"

GRAN OCASION

— MUEBLES —

Dormitorios, comedores, salones, roperos, peinadores, aparadores, y toda clase de muebles sueltos.
CATRES de bronce y de fierro.
COLCHONES de lana y som miers.

PRECIOS DE REALIZACION

ALFOMBRAS inglesas de lana.
ALFOMBRAS inglesas rizadas.
SOBRECAMAS, frazadas de lana y algodón; colchas de hilo de color y blancas.
Toda clase de ropa para cama.
Plaquées y Joyas.

SAN DIEGO N.o 460
FRENTE A LA PLAZA ALMAGRO
"EL AGUILA"

"LA NACION"
EL DIARIO DEL HOGAR Y DEL COMERCIO
Suscrición hasta el 31 de Diciembre de 1925
$ 45.-

GUIA PROFESIONAL

ABOGADOS

GABRIEL AMUNATEGUI Y SALVADOR DE LA VEGA
Estudio: Huérfanos 1153. Oficinas 32 y 33. Casilla 2091. Teléfono número 3597

FEDERICO DUNCKER BIGGS
Huérfanos 833. Altos Banco Germánico. Casilla N.o 219 Teléfono N.o 295.

ALBERTO DURAN B.
Huérfanos 1235. Oficina 8. Casilla N.o 2914.

MARIANO FONTECILLA VARAS.
Relator Corte Suprema, particiones arbitrajes en general. Tribunales de Justicia.

LADISLAO ERRAZURIZ
LUIS QUINTEROS T.
Amunátegui 301. Teléfono N.o 633.

HECTOR ARNALDO GUERRA
Nulidades matrimonios, divorcios y juicios criminales. Galería Alessandri 24 Teléfono 4352.

AQUILES GONZALEZ E.
ALFREDO LETELIER F.
Abogados. Morandé 244

ALEJANDRO VALDES RIESCO
HUGO VALDES MORANDE
MARIO VALDES MORANDE
Estudio: Delicias 540 de 3 a 6. Teléfono 1975.

J. ISIDRO 2.o SALAS
Moneda 1355.

OSVALDO HEVIA
Morandé N.o 244. Casilla 1881.

ALFREDO ILABACA LEON
Estudio y domicilio. Ahumada 47. Teléfono 4431. 30 A

MANUEL MERINO E.
LUIS MERINO
Bandera 166 Teléfono 2077. Casilla 107. De 10 a 11 1|2 A. M.

VICENTE MOLINOS GAETE
Agustinas 1148. Teléfono 2110. De 10 a 12 y 4 a 6.

NICOLAS MARAMBIO MONTT
San Antonio 570. Casilla. 2693. Asuntos civiles y especialmente cuestiones mineras.

ROBERTO DE PETRIS
Estudio y domicilio: Galería Alessandri 25. Teléfono 156. Casilla 4044.

ANTONIO PLANET O.
Especialmente cuestiones comerciales. Estudio: Bandera 339. Casilla 334. Teléfono 1137.

HUBERTO SALGADO GALLARDO
Criminalista. Alegatos Cortes. Nulidades matrimonios. Estudio domicilio: trasládose San Pablo 1417. Atiendo clientes franceses o ingleses en su idioma.

SALAS ROMO HNOS.
LUIS Y VICTOR A. SALAS ROMO
Abogados. Trasladaron sus oficinas a Compañía 1325. Teléfono 1527. Casilla 2231.

HECTOR SALAS IBAÑEZ
Trasladó su estudio y domicilio Nataniel 125.

LISANDRO SANTELICES E.
Abogado. Catedral 1424. Teléfono 831

ROBERTO URZUA PUELMA,
LUIS ALBERTO O. SERO
Morandé 291. Oficinas 53 y 54.

HUMBERTO YAÑEZ VELASCO
Morandé 322. Teléfono 595.

EMILIO TAGLE RODRIGUEZ
Asuntos comerciales y mineros. Bolsa de Comercio, tercer piso. Oficina 207. Teléfono 2018.

BERNARDINO LEIVA
OTTMAR STEGMAIER
Bandera 537. Casilla 2068. Of. 1.

MEDICOS

Dr. ITALO ALESSANDRINI
Cirugía y ginecología, 1 a 3. Merced 122, Teléfono 3555,

DR. ANIBAL ARIZTIA
Médico Hospital de Niños R. del Río. Ayudante Clínica del Prof. Prado Tagle. Consultas: Teatinos 321. De 2 a 3.30. Teléfono 1778. Domicilio: Agustinas 1319.

INSTITUTO DE SALUD
Cisterna (Población Nueva España)
Destinado a diagnóstico y tratamiento de las enfermedadse nerviosas y mentales, dirigido por el doctor Fontecilla, Santiago: Delicias N.o 1626, Electricidad médica, baños etc.

Dr. ALCAINO
Regresó de Europa. Oídos, nariz, garganta, vías lacrimales. Especialista. Hospital Salvador y niños. 2 a 5. Dieciocho 37. Teléfono 257.

DR. LEONCIO ANDRADE
Medicina general. San Diego N.o 83. De 3 a 5. Teléfono 4528.

JOSE AVILES A.
Médico - Cirujano
Nataniel 167. Consultas de 1.30 a 4. P. M. Especialmente: Cirugía, Partos, enfermedades de señoras y sociales. Regresó.

Dr. CARLOS D. AGUIRRE
Especialmente vías urinarias. Venéreas, sífilis. Consultas de 1 a 5. Carmen 191.

DR. AMENABAR OSSA
Oculista. Catorce años Europa, tres años médico Director Hospital de Ojos Condado Stanford (Inglaterra). 21 Mayo 578. De 2-4. Teléfono 602.

DR. ARNELLO
Cirugía, anestesia general, venéreas. García Reyes 17. De 12-3. Hospital San Vicente 4-5.

DR. FELIX BULNES
Médico-cirujano. Huérfanos 801, Of. 18. Consultas: 1 1|2 a 3.

DR. BUNSTER
Santa Rosa 36. Consultas de 3 a 4. Teléfono 3476.

DR. ARTURO BARRAZA ABAYA
Puente 557, ausente.

DR. BORQUEZ SILVA
Estudios Europa. Pulmón, corazón, estómago, intestino. Rayos X, 3 a 6. Arturo Prat 80. Teléfono 19. Matadero

DR. RIFO BUSTOS
Estudios en Europa. Medicina interna. Preferentemente corazón y estómago. 2 a 5. Cochrane 177.

DR. BISQUERT
Vías urinarias, sífilis. Moneda 859. De 3 a 6. Casilla 2563 Teléfono N.o 953.

Dr. BRONFMAN
Estudios en Europa. Cirugía, enfermedades de señoras. Venéreas, 2 a 5. Teléfono 3457. Se trasladó a Cienfuegos 68.

DR. JULIO BUSTOS
Médico Ciudad. Santiago. Medicina interna. Niños, sífilis. Recoleta 707. De 2 a 4.

DR. ROBERTO BALTRA G.
Medicina general, vías urinarias. 3.30 a 6. Ahumada 11. Teléfono 170, Parque.

DR. BEAUMONT
Ayudante servicio ginecología Hospital Salvador. Sto. Domingo 1245. De 3-5. Domicilio: Avenida Manuel Montt 1541. Teléfono 93. Santa Elena.

DR. BRAGA CASTILLO
Regresó de Europa. Rayos X. Medicina general y niños. Consultas de 9 a 10 y de 1.30 a 4.30. Merced 136. Teléfono 1393.

Dr. BARRENECHEA
Oculista, especialista en oídos, nariz, garganta. Huérfanos 801, esquina San Antonio.

DR. MARIANO BAHAMONDE RUIZ
Cirugía y ginecología. Cochrane 66. De 1 a 3. Domicilio: Delicias 1230. Teléfono 4430.

DR. HECTOR CORONA T.
Enfermedades de los bronquios y pulmón. Asma. 4 a 6. Delicias 868. Teléfono 2483

PROF. CALVO MACKENNA
Regresó de Europa. Enfermedades niños; 2 a 3. Teléfono 2112. República 350

DRA. JULIA CLAVERIA
Afecciones bronco-pulmonares, curación del asma. Consultas: 1 - 3. Ejército 660.

Dr. RODOLFO CASTILLO
Jefe servicio oídos, nariz y garganta. Hospital San Borja. De 3 a 5, en Delicias 1164.

DR. ALDO CONTRUCCI
Estudios Europa. Medicina interna, Sífilis. Nataniel 142. 2.30 a 4.30. Jefe clínica Prof. Brockmann. Teléfono 3340

Dr. LEONIDAS CORONA T.
Regresó de Europa
Laboratorio Clínico
Delicias 868 — Teléfono 2483
REACCION DE WASSERMAN
Química Bacteriológica
VACUNAS

DR. CASTAÑEDA IGLESIAS
Ex-Médico residente del Hospital Niños. Compañía 1839. Teléfono 254.

DR. EDUARDO CRUZ COKE L.
Medicina interna. Merced 305. De 4.30 a 6.30. Teléfono 4205.

IGNACIO DIAZ MUÑOZ S.
Medicina general. Vías urinarias; 3 a 6. Bandera 874. Teléfono 3424.

DR. CROIZET
Londres 25, entre Serrano y San Francisco, Teléfono 637. Consultas 1-3.

Dr. LEON JHONCHOL
Medicina general. Rayos X. Sífilis, piel, venéreas. Regresó. Gálvez 61.

Dra. JUANA DIAZ MUÑOZ
Especialista enfermedades señoras y niños; 4 a 5. Delicias 858. Teléfono N.o 1715.

Dr. CARLOS DOREN
Enfermedades de señoras. Cirugía. Monjitas 536. Teléfono 2571. Consulta: 1 a 4.

Dr. RODRIGO DONOSO GAETE
Médico Hospital Salvador. Medicina interna. Consultas de 1.30 a 3 P. M., menos los Sábados. Amunátegui 32. Domicilio: Ejército 134. Teléfono: 2206.

Dr. JOSE DONOSO DONOSO
Médico-cirujano
Horas de consulta: de 2 a 4.
Miraflores 457.—Teléfono 2773.

Dr. RICARDO DONOSO
Enfermedades del corazón, pulmón. Regresó de Europa, 2.30 a 4.30. Agustinas 619.

Dr. EDUARDO DE RAMON
Estudios en Europa. Cirugía, enfermedades señoras Partos. 1 a 4. — Agustinas N.o 1606. Teléfono 8623.

Dr. DIMITSTEIN
Agustinas 1308, esquina Teatinos. Rayos X. Medicina general. Especialidad corazón, pulmón, estómago e hígado. 1 a 4. Teléfono 3348.

Dr. ESPINA
Rayos X. Medicina interna. Estudios Europa. Catedral 1425, cerca Amunátegui. Teléfono 2102. De 1.30 a 4.

Dr. FRANCISCO EDWARDS
Estudios Europa. Vías urinarias. Teatinos 10. De 2 a 3.

Dr. FUENZALIDA BRAVO
Profesor extraordinario. Enfermedades de niños. Merced 560. Teléfono N.o 1721. 2 a 4.

Dr. FONTECILLA
Estudios Europa. Afecciones pulmonares y nerviosas. Rayos X, pneumotorax artificiales, tuberculinoterapia, etc. Delicias 1626.

Dr. CARLOS GARCES BAEZA
Delicias 1276 — Teléfono 3747
Exámenes químicos, bacteriológicos. Reacción Wassermann. Medicina interna. 3.30 a 5.30.

Dr. GLEISNER V.
De 1 a 5. Pulmón, corazón, hígado, riñón, intestinos, etc. Sífilis. Castro 26. Casilla 2664.

Dr. RICARDO GUNTHER
Ayudante clínica ginecológica universitaria. Cáncer, aplicaciones de Radium, 2 a 4. Avenida España [illegible]

DOCTOR GIANELLI
ESTUDIOS EUROPA
SIFILIS PIEL VIAS URINARIAS
21 de MAYO 562
CONSULTA de 2 a 6

ENFERMEDADES DE LA PIEL, SIFILIS Y VENEREAS
Luz ultra violeta. Radioterapia.
Dr. FELIX GROHNERT B.
Ejército 391. De 2-6.

Dr. VICTOR M. GAZITUA
Partos, enfermedades de señoras. Trasladóse Agustinas 586, 2 a 4. Teléfono 976.

Dr. FUENZALIDA CORREA
Cirujano, enfermedades señoras, partos; 2 a 3. Huérfanos 745. Teléfono 406.

DOCTOR GREENE
Estudios Europa. Cirugía y Ginecología. Trasladóse calle París 809 (manzana residencial, San Francisco) 2 a 4. Teléfono 2860.

Dr. ANIBAL GREZ
Oídos, nariz, garganta. De 1.30 a 3.30. Merced 324. Teléfono 3555.

Dr. ENRIQUE GONZALEZ H.
Estudios Europa. Especialista estómago, intestinos, hígado, diabetes, obesidad, reumatismo. Ejército 664. De 1.30 a 3.30.

Dr. GUSTAVO GIRON L.
Cirugía y ginecología. Brasil 32. Teléfono 3126. De 2 a 3.

Dr. MARIO GARCIA DOMINGUEZ
Medicina general. Enfermedades señoras. Partos. Venéreas: 1 a 5. San Diego 65.

Dr. ALEJANDRO INFANTE
Médico Jefe Policlínico Niños Hospital Salvador, 2 a 4. Delicias 253.

AGUSTIN INOSTROZA
Cirugía general. Especialmente de niños Sífilis. De 4 a 6. Puente 583.

Dr. ROBERTO JARAMILLO
Ejército 707. Teléfono 143. Parque.

Dr. RAUL VENTURA JUNCA
Médico residente Hospital Salvador. Medicina interna. Rayos X. Preferentemente aparato cardio-vascular y digestivo. Riquelme 140. De 4 1|2 a 6. Teléfonos 3328 y 395.

Dr. ARNULFO JOHOW
Estudios Europa. Cirugía y ortopedia. Adultos, niños, 3-4. Santo Domingo 1523. Teléfono 1033.

Dr. ALBERTO KORNER ANWANDTER
Estudios en Estados Unidos. Cirugía, ortopedia. Consultas: 10-12, de la mañana Santo Domingo 614.

INSTITUTO RADIOLOGICO
Radioscopía, radiografía, radioterapia, aplicaciones radium.

Dr. ADOLFO KAPLAN
Estudios Estados Unidos y Europa. Compañía 1429

Dr. TEODORO LEIBLE
Enfermedades nerviosas. Medicina interna. Aplicaciones eléctricas. De 3 a 6 Olivos 794.

Dr. H. LEA-PLAZA
Estudios Europa. Compañía N.o 2115. De 2 a 5. Teléfono N.o 3880.

Dr. LABRA LETELIER
Nariz, garganta, oídos. Consultas de 3 a 5. Compañía 1361.

Dr. ARMANDO LEON I.
Cirugía. Compañía 1909. Martes, Jueves, Sábado; 1 a 3. Teléfono 3846.

Dr. LOIS
San Pablo 1236. Medicina general. Vías Urinarias. Sífilis. De 1 a 5.

Dr. LAVAL
Medicina interna. Lord Cochrane 340. De 3 a 4.

Dr. J. MONTERO C.
Medicina interna. Venéreas, de 1 1|2 a 3, y de 6 a 8. Clínica nocturna 9 a 10. Agustinas 1060.

Dr. G. MORAGA FUENZALIDA
Regresó Europa. Enfermedades niños. Cochrane 118. Teléfono 2804. De 2 a 4 1|2.

Dra. CORA MAYERS
Médico Cirujano
Regresó de Estados Unidos. Especialista en niños. Luz ultra-violeta. Ahumada 29. Teléfono 711.

ENFERMEDADES DEL CORAZON
DOCTOR MAHOTIERE
Estudios en Europa. Compañía 1978. Consultas de 1 a 4.—Rayos X y Laboratorio.

PROF. DR. B. MUÑOZ PAL
Cirugía general. Trasladóse Santo Domingo 1418 esquina Amunátegui.

Dr. JUAN MARIN B.
Cirugía general. Enfermedades vg., niños. Domicilio: San Diego 1843. Consultas, Amunátegui 85. Teléfono 3796.

Dr. MORALES BELTRAMI
Catedral 2257. De 1 a 3.

Dr. MORALES VILLABLANCA
Sífilis, venéreas, piel, medicina general. Examen sangre. Regresó. Merced 486, 3 a 6.

Dr. MUÑOZ VALENZUELA
Médico residente Hospital Niños. Enfermedades niños. Tuberculosis, infantil. Matucana 303, 3 a 5. Teléfono 158.

Dr. OSCAR MELENDEZ
Medicina interna. Sífilis. Consultas en Santo Domingo 1036, de 2-4, y 21 de Mayo 578, de 4-5. Domicilio: Ejército 141. Teléfono 2831.

Dr. MALBRAN
Enfermedades mentales y nerviosas. De 2 a 4. Se trasladó a Huérfanos 1880.

Dr. JUAN MONTENEGRO M.
Enfermedades de niños. Compañía 1770. Teléfono 2120. Regresó.

Dr. MANUEL MORENO
Medicina general, particularmente: pulmón, estómago, intestinos. Tratamiento especial. Tuberculosis pulmonar. Estudios Europa. San Francisco 155. De 2.30 a 4.30.

Dr. H. NUÑEZ ZAMORA
Matucana 239. Teléfono 291, Estación. 1 1|2 a 3 1|2. Sábado, 4-6.

SANATORIO GOSSMANN
Constitución

Sucursal del Sanatorio Gossmann, Cassel, Alemania.
Cura natural de las enfermedades por medio del sol, aire, agua fría, caliente y vapor; masaje, gimnasia y dieta especial. Aplicaciones individuales a cada caso. Ahorre un viaje a Europa, ocurriendo a este sanatorio, situado en una de las playas más hermosas de Chile. Prospectos a disposición: casilla 5, Constitución.

Dr. LUIS OPAZO P.
Jefe Policlínica. Niños. Universidad de Chile. Compañía 3007. Teléfono 48, Estación.

Dr. JULIO A. PAREDES F.
Ex-jefe Clínica y Policlínica Ginecológica. Prof. Korner. Especialmente enfermedades señoras. Medicina. Cirugía. Amunátegui 33, de 3 a 4.

PENSIONADO "JESUS DE PRAGA"
Santiago (Providencia). — Fundado 1916. — Enfermedades mentales, nerviosas e intoxicaciones en general. El establecimiento cuenta con edificio ad-hoc en el barrio más sano de Santiago. Tiene todas las comodidades necesarias: grandes galerías, departamentos independientes con baño, jardines, parque con 17.000 m2. Toda clase entretenciones. Médico interno. Atendido especialmente, por sus propietarios, con personal especializado. Avenida Manuel Montt 1549. Casilla 641. Teléfono 93. Santa Elena.

Dr. ORREGO PUELMA
Médico Hospital San Juan de Dios. De 3.30 a 5 y media. Agustinas 1314. Teléfono 1217.

Dr. PANTOJA
Corazón, pulmón, estómago, sífilis Delicias 1276. De 3 a 4. Teléfono 3747, Santo Domingo 1036. Teléfono 574, de 6 a 8.

Dr. MARCIAL PARADA
Oídos, nariz, garganta. De 3 a 6. Santo Domingo 831, Teléfono 1859.

Dr DAVID PULIDO
Enfermedades niños, Santo Domingo N.o 1790. Teléfono 2152. De 1 a 3.

Dr PRUNES
Estudios Europa. Jefe clínica piel, sífilis venérea. Merced 490. Casilla 3896.

Dr PATIÑO MAC-IVER
Medicina interna. Enfermedades niños, Libertad 448. De 2 a 4. Teléfono 1636.

Dr ALBERTO PANATT
Médico jefe Policlínico, Prof. Prado Tagle. pulmón, corazón, estómago, hígado, Rayos X. Teléfono 1311, Trasládose a Delicias 1416. De 3 a 4.

Dr. LUIS QUIROGA
Medicina general. Consultas: 4 a 5,30. Catedral 1452. Teléfono 3760.

Dr. ALBERTO RAHAUSEN
Cirugía general. Compañía 2928. Teléfono 192. Estación. De 3 a 4.

Dr AQUILES RIVEROS
Graduado en Bruselas, partos, señoras, medicina general. Consultas en su

SANATORIO
Avenida Matta 586. Pensionado para partos, operaciones, medicina, aislamiento y curación nerviosa; morfinómanos. Teléfono 97. Matadero.

Dr. JOEL RODRIGUES P.
Estudios Europa. Medicina interna. Especialidad estómago, intestinos, Rayos X, De 3 a 4. Amunátegui 559. Teléfono 3810.

Dr. CESAR RODRIGUES LEON
Medicina interna. Enfermedades de niños. Catedral 2607. 1 a 3 y Bascuñán Guerrero 1013, 4 a 5.

Dra. FRESIA ROSAS DE BEHM
Médico cirujano. Compañía 1871. — Consultas: 1 a 5.

INSTITUTO SANITAS
AGUSTINAS 1955
Laboratorio auto-vacuna, radioscopias, terapia de radium y de Rayos X. Luz ultra-violeta. Aplicaciones eléctricas. Instalaciones de radium baños de ácido carbónico, diatermia.

Dr. LUCAS SIERRA
Erasmo Escala 1835, entre Cienfuegos y A. Barroso. Martes y Sábado de 2 a 3. Teléfono 4348. 30 A

Dr. SCROGGIE
Especialidad enfermedades de niños. Jefe de la Clínica de Niños, Universidad de Chile. Consultas de 2 a 4 de la tarde. Rosas 1157.

PROFESOR Dr. SOTO PARADA
Laboratorio Clínico. Moneda 1035. De 3 a 6.

DR. MARCO A. SEPULVEDA R.
Laboratorio Clínico. Se trasladó a Miraflores 450. Teléfono 233. Abierto a toda hora.

DR. CRISTOBAL SAENZ
Estudios Europa. Afecciones médico- quirúrgicas de abdomen. Especialmente estómago, sífilis. Rayos X. De 1 a 3 1|2. Agustinas 1889, teléfono 3098.

Dr. HELLMUTH SIEVERS W.
Médico-cirujano. Domicilio: Molina 73. San Antonio 375. De 2 a 3 1|2.

Dr. CARLOS SEAMAN
Médico cirujano. Consultas: 1.30 a 4. Trasladóse, Delicias 225.

Dr. STOLTING
Oculista. Médico recibido Alemania Chile. Moneda 627. de 3 a 6.

Dr. SANTANDER
Estudios en Europa. Medicina interna, especialmente estómago e instentinos Rayos X. Alameda 938. De 2 a 5.

D. OTTO SCHWARZENBERG
Enfermedades de niños. Consultas 2 a 3 Martes, Jueves y Sábado, Lunes y Viernes 2.30 a 3.30. Santo Domingo 1523. Teléfono 1033.

Dr. TORRES TORRES
Jefe clínica prof. Korner. Especialista enfermedades señoras y cirugía. Catedral 1249. De 2 a 6.

Dr. VEGA MACHER
Exclusivamente pulmón. Nataniel 109. De 2 a 3.30. Lunes y Miércoles.

Dr. G. E. VIDAL S.
Delicias 2696. Teléfono 245. Estación. Consultas: 6 a 7.

Dr. J. M. VERGARA KELLER
Regresó de Europa. Partos, ginecología. Agustinas 828. De 3 a 4. Teléfono 3355.

Dr. JORGE VIVES BRAVO
Enfermedades niños. Delicias 335. Teléfono 2895.

Dr. VILLAGRA
Estudios en Europa. Unicamente pulmón. Rayos X. Pneumotorax. Helioterapia. Dieciocho 437 A. De 2 a 5.

Dr. JAIME VIDAL OLTRA
Ex-Director Sanatorio San José para tuberculosis, Pulmón, corazón, estómago. Laboratorio: 2-3 1|2. Catedral 1433. Teléfono 2006.

Prof. Dr. VARGAS SALCEDO
Regresó de Europa. Exclusivamente cirugía. Compañía 2499. Teléfono 1060. Martes, Jueves, Sábado, 2 a 5.

Dr. VICUÑA HERBOSO
Ayudante de la Clínica del profesor Prado Tagle. Hospital de San Vicente. Medicina interna, especialmente enfermedades del corazón Martes, Jueves Sábado, 2.30 a 4.30. Almirante Barroso 270. Teléfono N.o 1053.

Dr. YAÑEZ G.
Estudios Europa. Piel, sífilis, venéreas. Trasladóse, Delicias 865. De 2 a 5. Casilla 618.

Dr. WAUGH
Estudios Europa, internas venéreas, sífilis. Wasserman. Consultas: 3 a 4.30.
606 **COMPAÑIA N.o 1853**

Dr. WIREN
Oídos, nariz, garganta. Compañía N.o 1606. De 2 a 5.

Dr. WEINSTEIN
Estudios Europa. Enfermedades de la piel, sífilis y venéreas. Radioterapia y luz ultra-violeta. Agustinas 1357. De 2 a 5.

DENTISTAS

C. VALENCIA COURBIS
Ayudante Escuela Dental. Operaciones indoloras. Procedimiento Dr. Carrea (de la Facultad de Buenos Aires) Coronas y dentaduras. Teatinos 50. 7

Dr. GUILLERMO VELASCO M.
Dentista. Estudios en Filadelfia. Catedral 1261.

Dr. ENRIQUE SANSOT
Ahumada 11. Teléfono 4221. Horas: 9 a 12 y 3 a 6.

Dr. CERDA LOPEZ
Ahumada 11. Teléfono 4221. Horas: 9 a 12 y 2 a 7.

Dr. CLODOMIRO CONTRERAS
San Antonio 451. Teléfono 3692. Horas. 10 a 11 y 3 a 6.

LEONEL CONTRERAS M.
Cirujano dentista. Rayos X. Merced 486.

FORTUNATO ENCINA F.
Especialmente placas, coronas, puentes. Extracciones indoloras. Ahumada 56

Dr. GALLARDO GONZALEZ
Estudios en Filadelfia. Consultas: diurnas y nocturnas. Echaurren 26.

ARMANDO MORA PINOCHET
Dentista. Trasladóse; Santa Rosa N.o 671.

ALFREDO MUÑOZ LOBOS
Extracciones sin dolor. Somnoformo. Puentes, placas. Tratamientos rápidos. Compañía 1352.

CLINICA DENTAL
"VALENZUELA BASTERRICA"
Luis R. Berríos Méndez
Rafael Valenzuela Labbé
Carlos H. ROJAS
DENTISTAS ESPECIALISTAS
Cirugía dental atendida por médicos especialistas. Somnoformo. Correcciones de anomalías. Riquelme 47. Teléfono 1642

WENCESLAO MUÑOZ L.
Dentista: Tratamientos rápidos. Extracciones sin dolor. San Diego 448.

ARQUITECTOS

EDUARDO TASSO
Construcciones, transformaciones, reparaciones. Honorarios: 10

OFICINA DE CONSTRUCCION
Económicos y de renta
LEOPOLDO NAVARRETE CR.
Morandé 67. Teléfono 2189, Ca
N.o 380

CONTADORES

VICTOR MENA VELASQUEZ
Contador, Perito Mercantil, Arbitrajes, revisiones, balances, ced 832, esquina Estado

MATRONAS

MARIA AVILA
Matrona ginecolojista. Clínica vada. Consultas gratuitas.
528

AMELIA MATUS
Recibo pensionistas. Partos, ción a domicilio, toda clase ciones. Maule 1062.

H. IZQUIERDO DE GARRIDO
Partos y ginecología. Seguro nóstico. Atención esmerada. sionistas, precios módicos. completos, últimos adelantos cia. Consultas 8-10 y 1-4. Reyes 869.

MATRONA ERAZO
Recibe pensionistas. Atiende a domicilio, inyecciones. Mujica 25, si esquina Vicuña Mackenna cuadra Diez de Julio.

PENSIONADO MENARES
Recibo pensionistas. Partos, $ 45. Masajes, inyecciones, ne 885.

AIDA AZAGRA
Partos, curaciones, recibo nistas. San Diego 956.

Mme. E. PRAGNAUD
Matrona francesa. Trasladóse nida Matta 72, entre Vicuña kenna y Santa Elena.

SARA OSORIO DE GONZALEZ
Matrona Pensionado particular ra partos y curaciones internas. Rosas 2254.

INSTITUTO DRA. VICENTINI
Pensionado para asistencia Recibo enfermas provincias, meses. Matronas turno permanente para atención domicilio. Consultas gratis. San Diego 57.

MATERNIDAD PARTICULAR
Villaseca. Recibe pensionistas provincias, por meses, días. curaciones. Consultas gratis. Diego 267.

PENSIONADO URIBE
Partos, curaciones, masajes. Francisco 393. Teléfono

PENSIONADO PARTICULAR
Mercedes Rojas, Matrona, San Diego 930. Recibe enfermas. nes internas. Consultas a toda ra.

CLINICA PRIVADA
Dra. Mercedes Darrigrandi, del extranjero. Atenderá su guida clientela en su Huérfanos 3170.

CLINICA PRIVADA
DE OBSTETRICIA
Señora Reyes, matrona ginecologista. Establecimiento moderno dido por dos cirujanos especialistas. Recibo enfermas de todas partes país. Partos, precios módicos, sultas gratis. Esmeralda 6

ANA G. VARGAS BARRERA
Partos. Recibo pensionistas. Americana 627 Teléfono 3

CARMELA ROMAN
Maternidad particular. Recibo fermas pensionistas. Maestranza 433.

CARMELA TORO G.
Partos, Asistencia toda hora. bo enfermas. Matucana 6

VARIOS

CLINICA
Instalada con todos los adelantos modernos, únicamente tratamiento curación radical de las enfermedades venéreas, génito-urinario potencia
Curaciones rápidas, seguras (Procedimiento científico comprobado único).
Atendido por su dueño, Luis Bravo B. y doctor Félix Valenzuela
Precios módicos. Facilidades pago.
Se atiende ambos sexos nente de 9 a 12 M. y de P. M. Consultas gratis de P. M. Puente 562. Casilla Santiago.
Nota: Se reciben consultas provincias por correspondencia.

CLINICA ALAMEDA 25
Tratamiento de la sífilis y rrea con sus complicaciones bos sexos, curaciones rápidas todos los más modernos Atiendo diariamente de 10 a y de 5 a 7 P. M. Noche de 10 P. M.
Hospitalización de enfermos pensión $ 5 $ 10 y $ 20 diarios.

POMPAS FUNEBRES
Empresa ZENTENO
ESTADO N.° 17
TELEFONO N.° 4275
DELICIAS N.° 2584
Abierto día y noche. Atendido por
CARLOS ZENTENO LOYOLA
TELEFONO N.° 584

COMPAÑIA DEL FERROCARRIL TRANSANDINO DE CHILE

TRABAJOS DE ELECTRIFICACION

Se piden propuestas para el montaje de la línea de alimentación y de contacto y para el eclisaje de cobre de la vía en la sección comprendida entre RIO BLANCO (K. 38.5) y la FRONTERA CHILENO - ARGENTINA (K. 70.5).

Las bases y especificaciones pueden verse en la Oficina de la Compañía, en Los Andes.

Las propuestas deben recibirse antes de las 12 horas del día 15 de Abril de 1925.

Los Andes, Marzo de 1925.

AVISO
COMANDANCIA GENERAL DE CARABINEROS

Desde el 15 de Abril del presente año quedan anulados los carnets de esta Comandancia General que obran en poder del personal civil, asimilados y personas extrañas al Cuerpo; todos serán presentados a la Comandancia del Cuerpo de Carabineros para autorizarlos nuevamente.

Las personas extrañas al Cuerpo que tienen en su poder motocicletas y otros elementos deberán devolverlos hasta el 15 del actual, a la Comandancia General.

Se previene que la Sección de Seguridad ha sido impuesta de las anteriores providencias.

DE ORDEN DEL COMANDANTE GENERAL
EL AYUDANTE GENERAL.
15—A.

SUS MEDIAS LE COSTARAN MENOS SI LAS COMPRA DIRECTAMENTE EN LA FABRICA
STO. DOMINGO 1031

JOVEN
Honorable, casado, actualmente ocupado en Oficina de corretaje con excelentes recomendaciones de competencia y honorabilidad con fianza en efectivo, hipotecaria, se ofrece, prefiriendo casas extranjeras.
E. M. G.
CASILLA 1503

DEFUNCION
Habiendo fallecido nuestro querido hijo
Manuel Guerra Cortejoso
Rogamos a nuestras relaciones se sirvan acompañar sus restos al Cementerio General, hoy día 14, a las 10 A. M.
El cortejo partirá de su casa habitación Población Miraflores, calle 21 de Mayo
SUS PADRES JESUS GUERRA Y LIBERATA CORTEJOSO

DEFUNCION
Ayer fueron sepultados privadamente en el Cementerio General los restos de la señora
Melania Mizon de Luna
LA FAMILIA.

VENDEDOR
muy competente para vender ropa hecha, se necesita. Escribir a
CASILLA 2181

MUNICIPALIDAD DE PROVIDENCIA
REMATE DE SITIO

El Jueves 30 de Abril próximo, a las 10 A. M., tendrá lugar en la Sala de la Alcaldía un nuevo remate del sitio N.o 31 de propiedad municipal, ubicado en la calle Santa Beatriz, de esta Comuna.

Consultar bases y antecedentes en la Tesorería Municipal.

EL TESORERO

Inspección de Agua Potable y Desagües

CONCURSO

Llámase a concurso para proveer los siguientes puestos.
2 Inspectores de Alcantarillado y Agua Potable en el servicio de Coquimbo, con $ 6,000 anuales, cada uno.
1 Oficial de Parral, con $ 3.600 anual.
1 Auxiliar en San Antonio, con $ 2,400 anual.
1 Auxiliar en Copiapó, con $ 4,200 anual
Las bases y antecedentes pueden consultarse en las Oficinas de la Inspección de Agua Potable y Desagües, Agustinas 1336, diariamente, de 2 a 4, hasta el 18 del presente.
L. LIRA.
14—A.

PATENTES DE INVENCION

Al Ministerio de Industria y Agricultura se han presentado los siguientes inventores pidiendo que se les conceda patente de privilegio por los inventos que se indican: 14—

La **SOCIEDAD INDUSTRIAL Y COMERCIAL DE SALITRE**, por "un sistema de lixiviación de caliche o sales en contra-corriente, dividiendo los cachuchos en secciones que contienen unas los caldos y otras las materias por lixiviar".

La **SOCIEDAD ANONIMA** [illegible] **BAL**, de Noruega, para "Aparatos aplicables a la cristalización de soluciones, a fin de impedir el crecimiento de cristales" 11

El señor **JHON VAN VOSTRAN DORR**, de New York, se ha presentado— en uso de la autorización que le dan las últimas disposiciones legales— pidiendo la renovación por un segundo período de años de su patente N.o 1323, concedida para "Un aparato aplicable al tratamiento de minerales destinado a separar las materias sólidas finas del líquido en suspensión so que las lleva en suspensión

Se da este aviso en cumplimiento de las disposiciones reglamentarias correspondientes y a los efectos de las oposiciones o reclamos que pudieran presentarse.

"EL DIRECTOR DE LA PROPIEDAD INDUSTRIAL"

DEFUNCION
Habiendo fallecido mi hijo
Rodolfo Urízar Las Heras
Ruego a los que fueron sus amigos acompañar sus restos a su última morada.
Después de unas exequias que se cantarán en el templo de Santa Filomena, a las 9 A. M. (calle de Santa Filomena), el cortejo partirá al Cementerio General, a las 9 30 A. M.
GERTRUDIS LAS HERAS v. DE URIZAR

DEFUNCION
Ha fallecido nuestra querida esposa y madre
Carmen Guerra de Flores
Rogamos a nuestros amigos se sirvan acompañar sus restos al Cementerio Católico.
El cortejo saldrá de su casa habitación, Francisco Bilbao 724, hoy Martes, a las 5 P. M.
LA FAMILIA.

MUEBLERIA
LA ARGENTINA
214 - Bandera - 220
JOSE GURFINKEL
GRAN SURTIDO DE MUEBLES DE TODOS ESTILOS FABRICA
CHILOE 1310
A precios más bajos que en todas las Mueblerías. Antes de hacer sus compras consulte mis precios.

LUTOS
Especialidad en tocas y sombreros de Crep-Georgette. Encontrará usted el mejor surtido en plaza en el
MANTO ELEGANTE
PASAJE MATTE 28
LA CASA NO TIENE SUCURSAL

Propuestas
SOCIEDAD RECREATIVA EXTRANJERA, establecida en el centro de Santiago, admite propuestas para la concesión de los servicios de cantina, comedores y anexos.
Los interesados deben dirigirse a
CASILLA 1701
hasta el 18 del corriente, indicando su dirección, competencia y comprobantes.

Raulí para piso
1x4¼ MACHIHEMBRADO, $ 1
Barraca y Fábrica
LA REPUBLICA
DOMEYKO 3884 — TELEFONO 183. PARQUE
11—A.

LA NACION

Santiago, Abril 14 de 1925

CAMINOS

Quizá el tópico más insistente de nuestra campaña de fomento económico ha sido el que se refiere a una política nacional caminera, exigida, encarecida y propiciada por nosotros como la acción fundamental entre todas las que se dirijan a la exaltación de las energías productoras y a cimentar sobre bases permanentes el bienestar y el progreso de la República.

En presencia del Primer Congreso Nacional de Vialidad que ha celebrado ayer tarde su sesión inaugural, experimentamos la satisfacción de quien ve realizado en su primera etapa de ejecución un anhelo largamente acariciado y defendido. Es profundamente alentador contemplar la actividad, el desinteresado entusiasmo y los desvelos que un grupo numeroso de hombres progresistas consagra a esta campaña nacional, en que divisamos la fórmula elemental de la regeneración económica del país.

El abnegado esfuerzo de las instituciones que entre nosotros se han puesto al frente d[illegible] acción en favor de la via[illegible] nacional, empieza a f[illegible] Se abre a su vista [illegible] horizonte de esperanzas; sus [illegible]tividades no sólo han merecido el interés, sino un comprobado espíritu de ayuda de parte del Gobierno, y el ideal que las anima está en vías de convertirse en uno de esos postulados que la opinión pública, como ante una súbita revelación, hace suyos resueltamente concentrando en ellos su mayor preferencia.

Esta cruzada nacional de vialidad se nos ofrece como un vivificante contraste en medio del verdadero marasmo que parece haber hecho presa del ambiente. Actúan en ella hombres dominados de un generoso afán constructivo, dinámico, positivamente asentado en necesidades reales del país y dirigido a finalidades prácticas y de realización ampliamente útil para el interés colectivo.

Las Asociaciones de Automovilistas de Santiago y Valparaíso y la Federación de Educación Vial pueden apreciar con legítimo orgullo la comprensión que sus esfuerzos encuentran en el ambiente nacional. Se impone ya en el criterio público un concepto claro y decisivo acerca de la fundamental importancia de las comunicaciones y de los transportes fáciles en el desarrollo general del país y en el mejoramiento de la vida en sus aspectos principales.

En la Asamblea inaugural de ayer, se pronunciaron discursos reveladores de la armoniosa consonancia de ideas que existe con respecto a la política de vialidad, en las esferas de Gobierno y en las instituciones organizadoras del Congreso.

Hubo en los oradores, que lo fueron el Presidente del Congreso señor Barroilhet, el señor Ministro de Vías y Obras y el señor Intendente de Santiago, opiniones coincidentes para apreciar las reformas que es preciso realizar en las disposiciones que actualmente rigen la administración de caminos: la principal de ellas, la creación de una Dirección General de Caminos con la autonomía y las atribuciones suficientes para proceder con eficacia e independencia en la superior gestión de la vialidad nacional conforme a las necesidades de su desarrollo.

El Ministro señor Mardones expuso con una concisa claridad el pensamiento y los propósitos del Gobierno a estos respectos, en todo concordantes con las ideas que insistentemente hemos encarecido en estas columnas.

Y al señalar los rasgos cardinales de la labor del Gobierno en relación con el fomento de la vialidad, el señor Mardones indicó de manera igualmente categórica los esfuerzos con que la colectividad habrá de concurrir a su realización.

En realidad sería de dudosa eficacia toda acción dirigida a densificar la red caminera si ella no contara desde el primer instante e invariablemente, con un apoyo inteligente, comprensivo, del público. Para llevarla a efecto y preservar sus frutos será indispensable renunciar a muchas prácticas consagradas por la rutina, modernizar los viejos métodos de transporte, habituarse a contribuir con un esfuerzo disciplinado a la ejecución y a la conservación de los caminos.

Es indispensable abandonar esos hábitos de despreocupación y negligencia que hasta ahora, en muchas provincias, han frustrado los propósitos que se persiguieron al confiar a la cooperación particular la tutela de los servicios de vialidad, y tener presente que el buen éxito de la obra está ineludiblemente subordinado a la puntualidad con que los directamente obligados y favorecidos por ella deben concurrir a costearla mediante los gravámenes especiales que consulta la ley respectiva.

Se trata de una grande obra nacional, obra de hoy y para siempre. Ante sus perspectivas inmensas de progreso y general bienestar deben desaparecer todos los egoísmos y todas las prevenciones de nuestro viejo espíritu rutinario.

"CHILE NUEVO"

NUEVOS FUNDOS VENDO
SELECCIONADOS, DE PRIMERA CLASE

EN MELIPILLA.—300 cuadras bien regadas. **Precio: $ 850,000.**

EN TALAGANTE.—200 cuadras bien regadas, ricos suelos. **Precio: $ 800,000.**

ENTRE SANTIAGO Y SAN BERNARDO.—103 cuadras bien regadas, inmediato carros eléctricos. **Precio: $ 950,000.**

EN PAINE.—100 cuadras bien regadas. **Precio: 450 mil pesos**, pagaderos en cinco años.

EN SAN FERNANDO.—400 cuadras bien regadas. **Precio: $ 1.200,000.**

EN SAN FERNANDO.—60 cuadras bien regadas, suelos muy ricos. **Precio: $ 300,000.**

EN SAN CLEMENTE.—90 cuadras bien regadas, suelos muy ricos. **Precio: $ 300,000.**

EN CHILLAN.—200 cuadras bien regadas, fundo modelo y único por su gran producción y ricos suelos. **Precio: $ 500,000 a puertas cerradas.**

TODOS CON BUENAS CASAS Y EDIFICIOS

ALEJANDRO GREENE CRUZAT
Abogado y corredor de Comercio
Sección Fundos

ALEJANDRO GREENE VALVERDE
TEATINOS 86 — CASILLA 3722

Panimávida
Cuidado con las falsificaciones

LA REFORMA CONSTITUCIONAL por MAX FOX.

X.—J'accuse.

"La oligarquía se ha vuelto loca y está dispuesta a todo antes que consentir la reforma que ha de sepultar su omnipotencia". Así decíamos en nuestro III artículo. Y en efecto, aquellos soberbios magnates que tanto patriotismo blasonan a cada rato, no vacilaron en intentar la corrupción del Ejército, con la inicua proyección de anegar en sangre al país, a fin de impedir la llegada de Alessandri a convocar la Asamblea Constituyente.

Ya había dicho poco antes uno de los más ardientes caporales oligárquicos que el levantamiento del 5 de Setiembre no era más que la repercusión del 7 de Enero de 1891. Eso es lo que ellos pretenden; pero eso es también lo que el país abomina y lo que no pasó por la mente de los militares ni en Setiembre ni en Enero.

La oligarquía escamoteó los efectos del levantamiento de Setiembre, desviándolo de su propósito inicial que fué: no servir a ningún partido, y hacer la reforma constitucional en bien del país.

Rompió el fuego el **Diario Ilustrado**, diciendo: No hay necesidad de convocar la Asamblea Constituyente; bastará con elegir nuevo Congreso que ratifique las reformas de Febrero de 1924, y este país quedará convertido en Eden original. ¡Dalila halagando a Sanson para cortarle el pelo!

Después aumentó la audacia de los falsos apóstoles, y dijeron: No hay necesidad de elegir nuevo Congreso; bastará con citar el Congreso disuelto, renovando la calificación de poderes, y dejando la reforma constitucional para hacerla con calma en el Congreso futuro para que la ratifique el subsiguiente. Es decir, que siga el Parlamentarismo secando al país y que la Reforma Constitucional quede... ¡para Mayo!

Transcurren los meses y la audacia de los malabaristas políticos aumenta. Los mismos oligarcas que despreciaban a la camarilla antes y después del 5 de Setiembre, buscan contacto con sus aborrecidos enemigos, que andaban con la cara larga, e intentan el acuerdo común contra el país. Les ofrecen la Presidencia de la República, para comprarlos, y proponen, para engañar a la opinión pública, un simulacro de separación de la Iglesia y del Estado, como se suele ofrecer confites a los nenes para que no lloren. Todo a base de la reapertura lisa y llana del Congreso ajusticiado.

Llega el Presidente, aclamado por el pueblo que tiene fe en sus propósitos reformistas. Se achuncha la oligarquía que ve a sus corifeos en viaje al extranjero; pero luego se repone y recomienza el ataque de flanqueo. Sigue abrazada fraternalmente con la camarilla e insiste en la resurrección del Congreso decapitado, que la nación maldice.

El Presidente, que no tiene un pelo de leso, se hace el sordo, e insiste en la Reforma Constitucional inmediata por medio de una Asamblea Constituyente. Esa es la aspiración del país; esa es también la aspiración del Presidente, que ve en ella el pedestal de su gloria en el futuro y su seguro de vida en el presente...

No desmaya la oligarquía e inventa un nuevo artificio. Propone ahora la reapertura del Congreso disuelto, que antes calificó de espurio, pero no ya la resurrección lisa y llana sino la reapertura condicional para el "solo efecto de hacer la Reforma Constitucional e irse en seguida a su casa". ¡Evangélica mansedumbre!

Pero el Presidente no será leso hoy como no lo ha sido nunca. El sabe que una vez instalados en los comedores de las Cámaras los patriotas dispersados en Setiembre pasado, se harían rastra allí y sería preciso brindarles de nuevo el reposo por intermedio de un Comisario de Policía.

A última hora, nueva añagaza: se propone la elección de la Asamblea Constituyente para que realice la reforma y... se quede en calidad de Congreso Ordinario. Se pretende matar dos pájaros de un tiro: hacer dos elecciones en una... con un solo gasto. ¿Cui pro dest?

¿Qué nuevos artificios se discurrirán todavía para escamotear la Reforma Constitucional? Ya se verán, y nosotros los denunciaremos al país.

¡Pueblo chileno: ¡Alerta!

M. F.

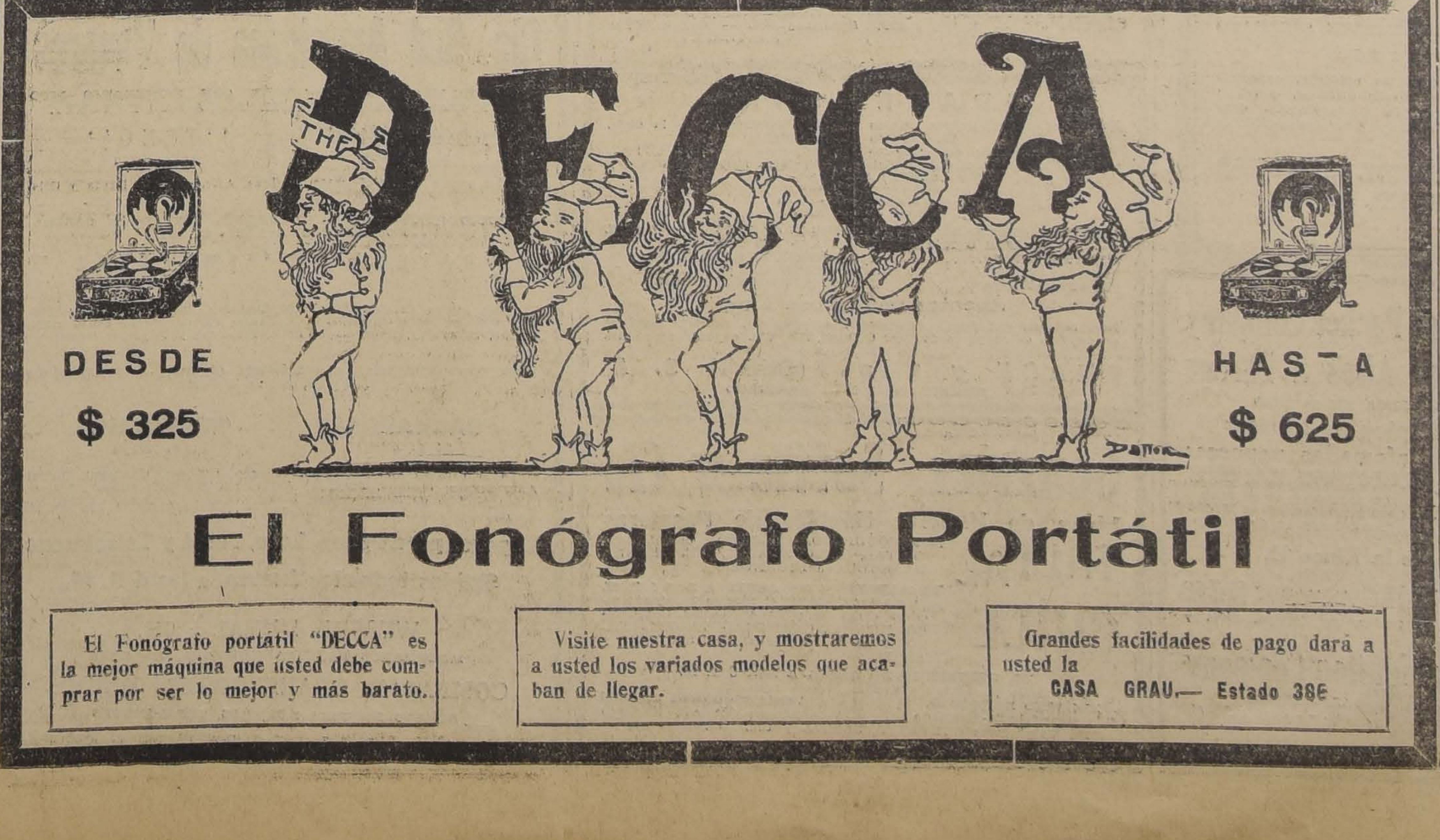

DESDE
$ 325

HASTA
$ 625

El Fonógrafo Portátil

El Fonógrafo portátil "DECCA" es la mejor máquina que usted debe comprar por ser lo mejor y más barato.

Visite nuestra casa, y mostraremos a usted los variados modelos que acaban de llegar.

Grandes facilidades de pago dará a usted la
CASA GRAU.— Estado 386

INTERIOR

ilitares

de la tarde se efectuará la Revis-
de Comisario de los cuerpos mi-
tares de la guarnición.

La Revista se pasará por pie-
as, actuanlo le intervenir a la
or don Arturo Carvajal, ayudan-
el Estado Mayor de la Segunda
Brigada Combinada.

El Coronel Bravo.— Ayer regresó
de la capital el Comandante
ental de la Segunda Brigada Com-
binada, coronel Alberto Bravo.

Marinero Ahogado en Puerto Montt.— Noticias recibidas en la
Gobernación Marítima hacen saber
que en la bahía de Corral se ha
ahogado el marinero del vapor
ramar", David Saldivia.

TIMO EN EL PAIS

sales, por telégrafo)

El Teno, para el norte.
El Quito, para el norte.
El Perú, para el norte.
El Fresia, para el norte.

Corral, 13 de Abril

HOY SALIERON:
El Ansaldo, para el Norte.
El Ottava, para el Norte.
El Brielle, para el Norte.

to el matrimonio del señor John
Macnab con la señorita Alice
bel Ewing.

MANIFESTACION AL VICEALMIRANTE NEF.—En la secretaría
del Club Naval se continúan re-
o las adhesiones para la gran
ción que próximamente se ofre-
los salones de dicho
onor del vicealmirante
vo de su retiro del
activo de la Armada.

NACIMIENTO.— Ha nacido una
hija del señor Ricardo González
Aguirre y de la señora de
Aguirre.

VIAJEROS.—Regresó de Santiago
el mayor Hernán Palma.

—Del mismo punto regresó el ca-
pitán don Temístocles

N

ION CONSIDERA LA DE LOS NUEVOS

GRAVA A LA JUSTICIA

fo)

efectos del decreto-ley, que grava
a justicia y hace onerosa el ejer-
cicio de la profesión de abogado.

Se enviaron telegramas
particular al Presidente de la Re-
pública y Ministro de Justicia.

Para que se tome en cuenta as provincias en la preparación de la Constituyente

(De nuestro corresponsal, por telégrafo)

CONCEPCION, 14.—Ha encontrado
o amplia acogida la iniciativa del
diario "El Sur", en orden a que
siga la voz de las provincias en
a preparación de la Asamblea Cons-
tituyente

ANTOFAGASTA

Los empleados de Bancos de Antofagasta se constituyen en Asociación

DESPUES DE RATIFICAR SU ADHESION A SUS COMPAÑEROS DE SANTIAGO Y VALPARAISO, ENTREGAN UNA NOTA A SUS RESPECTIVAS GERENCIAS HACIENDO SUYAS LAS PETICIONES

(De nuestro corresponsal, por telégrafo)

ANTOFAGASTA 14.—Los emplea-
dos de Bancos y de la Caja Nacio-
nal de Ahorros, en número de
reunieron en asamblea general y
acordaron asociarse en las mismas
condiciones en que lo han hecho sus
colegas de Santiago y Valparaíso.

Se procedió también a elegir di-
rectorio, el cual quedó formado
en la forma siguiente:

Presidente, don Julio Pinto.
Vice-presidente, don Julio
sen.
Secretarios, señores
Fuenzalida y Alberto Cáceres.
Tesorero, don Anselmo

En seguida se adoptaron los si-
guientes acuerdos:

1.o Adherirse al pliego de peti-
ciones presentado por los de
Santiago y Valparaíso.

2.o Enviar a las Asociaciones de
la capital y de Valparaíso el si-
guiente telegrama:

"La Asociación de Empleados
Bancarios de Antofagasta, constitui-
da oficialmente, ratifica su adhesión
a los compañeros de
pedirles que antes de
arbitraje, agoten todos los
posibles para lograr el
soluto de nuestras
ticia".

Como una ratificación de los acuer-
dos de ayer, los bancarios entrega-
ron hoy una nota a sus respectivas
gerencias, haciendo suyas las
peticiones de sus camaradas de San-
tiago y Valparaíso.

CAUTIN

Después de 29 partidos treciudades, Temuco Osorno

(De nuestro corresponsal, por telégrafo)

TEMUCO, 14.— La
Arrendatarios eligió
sentante ante el Tribunal de la
vienda, al señor

—En el entreciudades
tre el Osorno Atlético
el Temuco, de esta ciudad
te último por un
del primero.

El triunfo obtenido por el
ha sido muy celebrado
no Atlético había
mente, apesar de
partidos entreciudades.

VALDIVIA

Continúan fuertes partidas de maderas por

(De nuestro corresponsal, por telégrafo)

VALDIVIA, 14.—
Corral continúa
fuertes partidas de

—Los arrendatarios
miembros del Tribunal
vienda, al
monista, don Luis

—La Sociedad
reeligió como su
Manuel Ovando

Los granos y manchas de la cara, son una manifestación de la anemia. Alterada digestión o disturbios periódicos de las mujeres débiles

STHENOGEN

GALASSO COLAVOLPE

ES UN TONICO RECONSTITUYENTE SOBERANO

PARA ADULTOS Y NIÑOS

Recomendado por eminencias médicas, especialmente en la ANEMIA, digestiones difíciles, convalecencia, debilidad general, pérdida de memoria, cansancio cerebral, lactancia escasa, disturbios periódicos de las mujeres débiles.

STHENOGEN SE VENDE EN TODAS LA BOTICAS DEL PAIS

The Royal Mail Steam Packet Company

SERVICIO RAPIDO DE **Buenos Aires a Europa**

VIAJES RAPIDOS A LISBOA EN 16 DIAS

Cherburgo y Southampton en 19 días

Próximas salidas de los afamados vapores:

"AVON"	11,073 toneladas,	14 de ABRIL
"ALMANZORA"	15,550 toneladas,	20 de ABRIL
"ANDES"	15,620 toneladas,	12 de MAYO
"ARLANZA"	14,930 toneladas,	27 de MAYO
"AVON"	11,073 toneladas,	9 de JUNIO

Próximas salidas de la Línea D.

"DEMERARA" 24 Abril | "DARRO" 22 Mayo
"DESEADO" 5 Junio | "DESNA" 19 Junio

Viajes de llamada desde varios puntos de Europa, Siria y Turquía.

The Pacific Steam Navigation Company

SANTIAGO
Agustinas 1017 — Casilla 533

VALPARAISO
Calle Blanco. — Casilla 24-V

SUB - AGENTES EN SANTIAGO:
Compañía Expreso Villalonga y Compañía Transportes Unidos

Compañía Trasa

SERVICIO PLATA

El rápido y lujoso vapor - cor

"Infanta Isabe

saldrá de Buenos Aires para ESPA
escalas en Montevideo, Río de Jane
dia, Almería y Barcelona.

SERVICIO SUD - PAC

PROXIMAS SALIDAS DE VAL

3 de Mayo.—Vapor "MANUEL CALVO"
3 de Junio.—Vapor "LEON XIII".
3 de Julio.—Vapor "MANUEL ARNUS".
3 de Agosto.—Vapor "BUENOS AIRES".

con escalas en Antofagasta, Iquique, Arica, Mollendo, Callao, Guayaquil, Colón, Puerto Colombia, Curacao, Puerto Cabello, La Guaira, Ponce, San Juan de Puerto Rico, Canarias, Cádiz y Barcelona.

Se expiden pasajes para todos los puertos de escala, incluso ANTOFAGASTA, IQUIQUE Y ARICA, y para los puertos del Norte de España: Vigo, Coruña, Gijón, Santander y Bilbao, con trasbordo en Cádiz.

Esmerada atención y excelente alojamiento y trato para los pasajeros de 1.ª, 2.ª y 3.ª clases.

Para informaciones sobre fletes y pasajes y reserva de camarotes, dirigirse a los agentes:

MARTINEZ VELASCO & Co.
Cochrane 653. — Casilla 108-V.
VALPARAISO.

LUEJE, NIETO & Co.
Agustinas 859. — Casilla 3984.
SANTIAGO.

8—A.

GRACE LINE

Servicio quincenal de los lujosos vapores "SANTA", entre la costa del Pacífico y New York

Servicio rápido de pasajeros y carga para Antofagasta, Iquique, Arica, Mollendo, Callao, Salaverry, Talara, Balboa, Cristóbal y

NEW YORK

"SANTA ANA"

saldrá de VALPARAISO el MIERCOLES 15 de ABRIL a la 1 P. M.

PROXIMAS SALIDAS:

"SANTA ELISA" ABRIL 29 a la 1 P. M.
"SANTA LUISA" MAYO 13 a la 1 P. M.
"SANTA TERESA" MAYO 27 a la 1 P. M.

Agentes de la Nosa Line

New Orleans and South American Steamship Co. Servicio mensual de vapores de carga desde New Orleans, EE. UU. a puertos chilenos y vice-versa

GRACE y Cía. (CHILE) S. A.

HUERFANOS 1067 — SANTIAGO

Gonzalez, Soffia y Cía

Línea de Vapores Rápidos de Pasajeros

TALTAL para COQUIMBO, CALDERA, CHAÑARAL, TALTAL, ANTOFAGASTA, MEJILLONES, TOCOPILLA e IQUIQUE.

CHILE EL MARTES 14 DE ABRIL A LAS 6 P. M. para SAN ANTONIO el Martes 14, donde recibirá carga para VALPARAISO, COQUIMBO, HUASCO, CHAÑARAL, TALTAL, ANTOFAGASTA, TOCOPILLA, IQUIQUE y ARICA.

EL VIERNES 17 DE ABRIL A LAS 6 P. M.

Por fletes y demás pormenores, verse con:

RODRIGO DONOSO G.
G. Alessandri 237 - Santiago

Cía. TRANSPORTES UNIDOS
Estado esq. Alameda - Santiago

En Valparaíso: GONZALEZ, SOFFIA y Cía. — Blanco 808

14—A.

Se recomienda no confundirlo con el de la esquina.

GRACE LINE

Servicio rápido de pasajeros y carga para Antofagasta, Iquique, Arica, Mollendo, Callao, Salaverry, Talara, Balboa, Cristóbal y

NEW YORK

"SANTA ANA"

saldrá de VALPARAISO el MIERCOLES 15 de ABRIL, a la 1 P. M.

PROXIMAS SALIDAS

"SANTA ELISA" ABRIL 29 a la 1 P. M.
"SANTA LUISA" MAYO 13 a la 1 P. M.
"SANTA TERESA" MAYO 27 a la 1 P. M.

Agentes de la Nosa Line

New Orleans and South American Steamship Co. Servicio mensual de vapores de carga desde New Orleans, EE. UU. a puertos chilenos y vice-versa

GRACE y Cía. (CHILE) S. A.

HUERFANOS 1067. — SANTIAGO.

Cía. Sud Americana de Vapores

SERVICIO MENSUAL A NEW YORK CON ITINERARIO FIJO EN 18 DIAS. — SALIDAS EN SABADOS, A LA 1 EN PUNTO.

"ACONCAGUA" 9 de Mayo
"TENO" 6 de Junio

Con escala en Antofagasta, Iquique, Arica, Callao, Payta y Cristóbal.

SERVICIO QUINCENAL A GUAYAQUIL (ECUADOR). SALIDA EN VIERNES, A LAS 4 P. M.

"PALENA" 17 de Abril
"IMPERIAL" 1.o de Mayo

Con escala en Coquimbo, Antofagasta, Gatico, Tocopilla, Iquique, Caleta Buena, Arica, Ilo, Mollendo, Chala, Pisco, Cerro Azul, Callao, Salaverry, Pacasmayo, Eten, Pimentel y Payta.

SERVICIO QUINCENAL A PIMENTEL (PERU). — SALIDAS EN VIERNES, A LAS 4 P. M.

"CACHAPOAL" 24 de Abril
"MAPOCHO" 8 de Mayo

Con escalas en Coquimbo, Huasco, Caldera, Chañaral, Taltal, Antofagasta, Iquique, Pisagua, Arica, Ilo, Mollendo, Chala, Lomas, Pisco, Tambo de Mora, Callao, Huacho, Supe, Huarmey, Casma, Samanco, Chimbote, Salaverry, Pacasmayo y Eten.

Vapores para Penco, Lota, Tomé y Talcahuano

Salidas todos los Jueves, a las 4 P. M.

WESSEL, DUVAL y Cía.

HUERFANOS ESQUINA MORANDE, AGENTES

COMPAÑIA. TRANSPORTES · UNIDOS

ESTADO ESQUINA DELICIAS, SUB-AGENTES

LAS BASES DE LA PROXIMA CONVENCION DEMOCRATA EXTRAORDINARIA

DIVERSAS LABORES DEL COMITE GENERAL

Con asistencia de sus miembros, señores Róbinson Paredes, Nolasco Cárdenas, Luis Malaquías Concha, Arturo Moreno y Cerda, Humberto Meza y el secretario señor Serafín Soto, celebró sesión ayer, a las 7 P. M., el Comité General Demócrata

Fué leída y aprobada el acta de la sesión anterior.

A continuación siguióse el estudio de las bases bajo las cuales se convocará la próxima Convención Extraordinaria, la cual, como se ha publicado, tendrá lugar en Santiago durante los días 21, 22, 23 y 24 de Mayo próximo.

Hechas algunas modificaciones en las bases en estudio, éstas quedaron finalmente aprobadas por unanimidad después de un debate.

Las bases de la Convención, que daron concretadas en 4 puntos generales, distribuidos así:

I. — Ante la Asamblea Constituyente.—Fijación de principios y bases constitucionales que el Partido Demócrata preconizará ante la opinión pública y sostendrá en el seno de la próxima Asamblea Constituyente.

(Se tomará en consideración, a este respecto, el proyecto de reformas constitucionales presentado al Parlamento por la representación demócrata).

II. — Orientación electoral y política. — La Convención deberá resolver:

A) Si el Partido mantiene o no la autonomía política y electoral, de unión única con los elementos obreros organizados, acordada por la última Convención.

B) En el caso de mantenerla, resolver si dicha autonomía regirá tanto para la elección de parlamentarios, como para la de Presidente de la República.

C) En el caso de no mantenerla, resolver si se acuerda autorizar convenios electorales con otros partidos; y

D) Declarar si estos convenios electorales podrán tener o no alcance de carácter político.

III. — Reorganización y depuración del Partido. — A) Acuerdos de aplicación inmediata sobre prácticas internas que sean inconvenientes al mayor prestigio y prosperidad del Partido.

B) Confección de un programa de reorganización general del Partido y depuración de sus filas.

IV. — Materias del Reglamento. —Pronunciamiento de la Convención sobre la vigencia, modificación o anulación del artículo 86 del nuevo Reglamento del Partido.

B) Resolución sobre el proyecto presentado en la pasada Convención concediendo representación en el Directorio General, a los Centros de Propaganda existentes en el país, los que eligirían por medio de sus congresos de juventud demócrata, los representantes que fije la Convención. (Se proponen 3 en el proyecto respectivo).

Trabajos en pro de la Convención. —En el seno del Comité se ha manifestado la idea de recomendar desde luego a todas las agrupaciones la conveniencia de preocuparse, con la anterioridad suficiente, de los acuerdos y orientaciones que sus delegados deberán traer a la Convención.

Con el objeto de que la elección de convencionales sea hecha más oportunamente que ante otras convenciones del Partido, el Comité fijó en sus sesiones anteriores, **el primer Domingo de Mayo próximo** para verificar las designaciones simultáneamente en todo el país. Aunque este acuerdo tiene el carácter de recomendación, se sabe que diversas Agrupaciones tienen el propósito de elegir sus mandantes, por medio de votaciones amplias, en la fecha indicada.

Datos estadísticos. — El Comité resolvió también, en conformidad a un acuerdo, confeccionar, hasta donde sea posible, una estadística de los afiliados activos y adherentes de las Agrupaciones, solicitando a éstas los datos y comprobaciones útiles. Se inicia así la implantación de una medida de organización que permita ir estableciendo las cifras exactas de ciudadanos demócratas con que el Partido cuenta en cada localidad y en el país en general.

Nómina de las Agrupaciones. — El mismo organismo tiene resuelta la confección de la nómina general de Agrupaciones del Partido, a fin de publicarla antes de la Convención para conocer el número efectivo de Asambleas que deberán participar en la Convención, y para evitar las molestas y engorrosas calificaciones de poderes que han malogrado los primeros días de labor de las pasadas Convenciones.

A las Agrupaciones les serán enviados elementos y formularios con timbraje oficial del Partido para sus poderes y comunicaciones a la Convención, lo que permitirá un control efectivo de las comisiones calificadoras.

Llamado a las Agrupaciones y Centros. — Todos los propósitos del Comité necesitan la cooperación inmediata de las Agrupaciones y Centros Demócratas, en el envío de datos estadísticos y noticias informativas que contribuyan a acelerar los trabajos de organización que quedan enunciados. El Comité hace, en consecuencia, un llamado en ese sentido a todos los organismos demócratas de la República. Dirección de la secretaría del Comité: Casilla 2183, Santiago.

Reunión del Centro. — El Comité General Demócrata seguirá reuniéndose hoy a las 7 P. M. en el mismo local.

Centro de Propaganda de Asambleístas de Santiago

(VERSION OFICIAL)

Mucho entusiasmo se nota por asistir a la sesión que celebrará este centro político, que estaba sin reunirse preparando su hogar, el Jueves 16 del presente, a las 9 1|2 P. M., en Castro 410.

Se discutirá en primer lugar, el acuerdo aprobado en la convención última radical que autoriza la unión con los conservadores, para formar el Frente Civil, en contra de dos entidades, tal como reza el acuerdo.

Son muchos los parlamentarios y dirigentes que asistirán a mpugnar este atentado contra la dignidad del Partido Radical.

Circula un voto que será presentado a la asamblea de este Centro, que lleva la firma de prestigiosas personalidades y parlamentarios, el que refleja la indignación causada por este traspiés dado por los convencionales, que aceptaron este acuerdo.

Junta Ejecutiva Liberal Unionista

De orden del señor presidente, don Eduardo Opazo L., cítase a la Junta Ejecutiva para hoy a las 6.30 P. M., en el Club Liberal, Catedral 1291.

Comité de Reorganización del Partido Demócrata

Esta noche, a las 10 P. M., en el local de costumbre, sesionará el Comité de Reorganización del Partido Demócrata, con el objeto de oír la cuenta de algunos delegados y tomar las resoluciones necesarias para el mejor éxito, de la campaña en que está empeñada la juventud.

El comité lo forman los siguientes señores:

Fernando García Oldini, Fernando Martínez Monreal, Humberto Meza, Rafael Aravena, Serafín Soto, Rolando Molina, Juan Uribe, Benjamín González, Salvador Sackel, Santiago Tegías y Bernardo Quiroga.

Actividades políticas de Quillota en la Asamblea Radical

La conferencia del señor Reveco

A la hora designada tuvo lugar en la Asamblea Radical, la conferencia anunciada por el abogado porteño, señor Alfonso Reveco M.

Hizo la presentación de horador el Presidente, señor Ferretti, quien a grandes rasgos esbozó la personalidad del señor Reveco en lo que respecta a su labor de propaganda de los principios doctrinarios que viene realizando desde hace algún tiempo.

En seguida pasó a la tribuna el señor Reveco. Dió principio a su hermosa disertación, en el curso de la cual dió forma a una apología del Excmo. señor Arturo Alessandri, a quien señaló como un apóstol y como el mandatario más leal con el radicalismo.

Se refirió largamente a la génesis del movimiento militar de Setiembre; analizó en forma minuciosa la posición de los partidos políticos y la gangrena que los corroía; y por último, consideró en forma ecuánime, la posición que ocupará el Partido Radical ante la próxima Asamblea la nueva Constitución Política del Estado.

COMPRE un Ford a ORREGO

Que no se pueda decir de usted

"A pata pelá y con leva"

LA CONVENCION RADICAL DE CHILLAN

DOS PUNTOS FUNDAMENTALES: EL FRENTE UNICO Y LAS REFORMAS CONSTITUCIONALES.

Objeto de animados comentarios en todos los círculos han sido los acuerdos adoptados en la Convención que el Partido Radical acaba de celebrar en Chillán, dado que ellos pueden influir de una manera notable en la marcha del país.

EL FRENTE UNICO CIVIL

Indudablemente, uno de los puntos aprobados, en la Convención que más comentarios ha despertado en todos los círculos es el que se refiere a la formación del frente único civil.

Alrededor de este asunto se suscitó un interesante debate en que puso los diferentes puntos de vista desde los cuales miraban la materia los oradores. En este punto sí que pudo observarse una notable disconformidad de opiniones entre las dos corrientes: la que propiciaba el frente único, por considerarlo necesario para salvar la situación del país y los que lo rechazaban porque veían en él envuelta la idea de una unión con el Partido Conservador.

Inició la discusión en este asunto el señor Humberto Mardones expresando que el verdadero espíritu que informaba el proyecto de frente único civil no había salido a la superficie; dijo que se argüía en favor del frente único que él podría ser una barrera ante posibles intromisiones de los militares en las tareas gubernativas y una fuerza moderadora que facilitara las reformas sociales pero sin descubrir el verdadero fin que se perseguía. Según el orador ese fin no era otro que un pacto con el Partido Conservador.

Contestó el convencional señor Domingo Durán manifestando que, desde el momento que desaparecieran las causas doctrinarias que mantienen distanciados a ambos Partidos no habría ningún motivo para rechazar, como espúrea, una inteligencia entre ambas entidades políticas.

Es preciso dejar constancia, para mejor comprensión de nuestros lectores, que los convencionales que defendían el frente único civil y contemplaban la posibilidad de una entente dentro los Partidos Radical y Conservador, lo hacían sobre la base de que esta última colectividad aceptara la separación de la Iglesia y el Estado. Además se hacía caudal de que, desde el momento en que el Partido Radical había cambiado la base teológica de su programa, sustituyéndola por un económico social había desaparecido la barrera doctrinaria que separaba a conservadores y radicales. Se aducía, también, por los mismos sostenedores del frente único, que esta entente sólo tenía como razón originaria la consideración de que es preciso en las actuales circunstancias unir todas las aspiraciones nacionales en orden a obtener una ventajosa reforma de nuestra Constitución y facilitar así la labor reconstructiva en que está empeñado el Presidente de la República.

LA DISOLUCION DEL CONGRESO Y LA DEPOSICION DEL PRESIDENTE DE LA REPUBLICA

Uno de los acuerdos más trascendentales de la Convención es sin duda el que se refiere a la disolución del Congreso por el Presidente de la República y la deposición de este por manifestación de la voluntad popular en este sentido.

Este acuerdo, antes de ser aprobado, y aun después de serlo, dió origen a acaloradísimos debates y a un incidente con la Mesa Directiva.

El informe aprobado fué el siguiente:

"A. El Presidente de la República puede disolver las Cámaras una sola vez por el mismo motivo.

B. El Congreso Nacional puede pedir la deposición del Presidente de la República por medio de un plebiscito. El rechazo plebiscitario de tal proposición implicaría en sí misma la disolución del Congreso.

Esta moción se aprobó con 47 votos por la afirmativa y 41 por la negativa.

El señor Rodríguez Mac Iver pide que se deje constancia de los nombres de los votantes y del sentido en que manifestaron su voluntad.

LA LLEGADA DE LOS DELEGADOS

Ayer regresaron a la capital los delegados de Santiago y entre ellos el presidente del partido señor Enrique Oyarzún.

Uno de los convencionales que con mayor energía defendió el proyecto de frente único civil fué el señor Santiago Labarca el cual disertó dos veces en forma brillante defendiendo el proyecto. En este debate, que fué sin duda el más interesante de toda la Convención, participaron diversos oradores.

El resultado de la votación, 43 votos contra 37, demuestra el interés despertado entre los convencionales por el debate a que nos hemos referido y la división de opiniones en la Asamblea.

RADIO

Por cambio d elocal, GRAN LIQUIDACION DE RECEPTORES Y PIEZAS SUELTAS, a precios muy ventajosos. No deje de visitarnos; le conviene.

OSCAR SPOERER y Co.

BANDERA 24. — CASILLA 774. — SANTIAGO.

ALBION

Las Tintas que, por su firmeza e inalterabilidad, son preferidas por BANCOS, NOTARIAS Y OFICINAS PUBLICAS.

ASAMBLEA DE PROPAGANDA CONSERVADORA

EL PROGRAMA MINIMO PARA LA CONVENCION DE VALPARAISO, QUEDO REDACTADO ANOCHE.

Anoche se reunió la comisión que elaboraba un proyecto de programa mínimo para que siendo sometido a la Asamblea de Propaganda Conservadora, sea llevado a la Convención del Partido en Valparaíso.

El Jueves próximo dicho organismo se reunirá en asamblea general, a la que ha sido invitada especialmente la Junta Ejecutiva.

Damos el texto del proyecto:

1.o Cambio de nombre del partido, denominándose Partido Social Cristiano o Partido Demócrata Cristiano, o bien Partido Católico;

2.o Suprimir la Junta Ejecutiva, debiendo ser reemplazada por la mesa directiva del Directorio General;

Asimismo, suprimir los directorios departamentales, debiendo ser reemplazados por la mesa directiva de las asambleas departamentales;

Modificar la composición del Directorio General, en el sentido de que no formen parte de él las fuerzas muertas, como ser: los ex-parlamentarios, ex-Ministros de Estado, ex-diplomáticos, ex-Consejeros de Estado; que la Convención elija sólo un número reducido. Los demás miembros deben ser los delegados de las asambleas departamentales;

Las asambleas departamentales tendrán, entre otras atribuciones, las de elegir directamente los candidatos a diputados y municipales. Los candidatos a senadores serán elegidos por todas las asambleas departamentales de la provincia, debiendo contar con la mayoría de las asambleas para ser proclamados;

3.o Organización y vida activa de las asambleas comunales y departamentales, con declaración de que tendrán mesa directiva, de que no habrá directorios, de que serán soberanas para elegir sus representantes sin que se permita recomendar candidatos o visar su elección;

4.o Adquisición de la casa comunal que sirva de asiento a las asambleas;

5.o Propaganda efectiva en la que se inviertan sumas que lleven a la conquista de la opinión en vez de la compra de la elección;

6.o Edificación por el Estado de grandes poblaciones para obreros y venta de ellas a sus pobladores con facilidades;

7.o Arrendamiento de los ferrocarriles del Estado, salvaguardiando los intereses públicos y particulares;

8.o Sustituir la compra de la elección por la conquista de la opinión, para lo cual es deber ineludible la propaganda activa y permanente, principalmente en épocas que no sean vecinas a las elecciones;

9.o Abolición de los monopolios en los servicios públicos y control de la autoridad en los medidores de suministro particular y en las tarifas;

10. Nacionalización de la industria de seguro;

11. Ampliación de los servicios de la Caja Hipotecaria a las industrias nacionales y rebaja del interés penal del 24 o|o al corriente que autoriza la ley;

12. Moneda fija;

13. Unión de todos los católicos y reconocimiento por la Autoridad Eclesiástica de la obligación que tienen de inmiscuirse en política, porque el Partido Conservador, que debe ser el católico, es el que defiende la Religión Católica;

14. Reconocimiento de los derechos políticos y civiles de la mujer;

15. Organización económica entre todos los católicos que tienda a unificarlos en sus actividades y que los lleve a comerciar entre ellos en igualdad de condiciones;

16. Reducción del Ejército a las proporciones estrictamente indispensables;

17. Que se lleve a efecto la Convención del partido a base de todos los correligionarios del país, o al menos que la Asamblea Convencional esté compuesta de 15 conservadores por cada asamblea departamental del país, elegidos libremente; 10 por cada colectividad política o social, y los presidentes y secretarios de los directorios departamentales y comunales, por derecho propio.

Santiago, 11 de Abril de 1925.

Misael Pradenas A., primer vicepresidente.

Luis A. Fuentealba, segundo vicepresidente.

Manuel Marchant H., secretario.

Guillermo Piedrabuena, Félix Cabrera, Manuel Jorquera, Isaac Etchegaray y Francisco J. Labbé, miembro de la comisión.

LA RIQUEZA MINERA DE CHILE

REVISTA MENSUAL DE MINAS

Aparece hoy

PUBLICA: El precio de los metales.—Colecciones de minerales.—Necesidades en la zona minera Norte.—Inversiones de capitales norteamericanos en minas chilenas.—El cobre y su aplicación industrial en 1924.—La riqueza mundial de oro.—Estudios sísmicos.—La creación del cuerpo de ingenieros de minas.—Tabla comparativa de los precios de acciones mineras.—Industria salitrera.—Importación y exportación de Chile de productos de la minería.— LOS RECURSOS MUNDIALES DE COBRE (minerales de cobre); diferentes clases de yacimientos de cobre; tenor de los minerales de cobre explotables; recursos mundiales de cobre; principales centros mineros).—La riqueza minera de Chile y su régimen tributario, por el señor Santiago Marín V.—PRINCIPALES APLICACIONES DE ALGUNOS MINERALES EXPLOTADOS EN CHILE.—Estudio sobre la cuestión carbonera en Chile, por el señor Ed. Delcourt.—Texto del decreto que crea el Cuerpo de Ingenieros de Minas.—La fundición de minerales en Chile.—La concentración de minerales.—Industria siderúrgica.—Preguntas y respuestas, etc.

NOTICIAS de las Compañías: Estañífera de Colquechaca, Estañífera Morococala, Azufreras de Villa Industrial, Aurífera Las Dichas, Minera de Las Condes, Minera de Los Rulos, Minera de Condoriaco, Minera Oploca de Bolivia, Minera de Oruro, Descubridora de Hurtado, Minera La Florida, Estañífera Kumarana de Potosí, Minera Fortuna, Minera Lapizlázuli de Ovalle, Minera Llahuín, San Juan de Huantaya, Descubridora de Aconcagua, Río Blanco Limitada, Aurífera Marga-Marga, etc., etc.

EN VENTA EN LAS LIBRERIAS DE LOS SEÑORES: HUME & WALKER, ZAMORANO Y CAPERAN, L. J. WEBB, NASCIMENTO, LA ANTIGUA LIBRERIA Y TODOS LOS PUESTOS DE VENTA DE DIARIOS

Administración de la Revista: Edificio Ariztía, piso 3.o, oficina 8, casilla 2463, Santiago

PARTIDO LIBERAL

CENTRO LIBERAL DE SANTIAGO. —(Versión oficial).—Presidida por don José Alberto Bravo Walker y por don Augusto Carmona de la Fuente, con numerosa concurrencia de socios, sesionó anoche esta colectividad política.

Iniciada la sesión, el señor presidente hizo exposición de los últimos acontecimientos políticos, de las razones que tuvo presente para citar al centro y de una invitación de la juventud balmacedista para formar en unión con la juventud nacional una liga de acción liberal que tenga a su cargo la propaganda de las doctrinas fundamentales del liberalismo y las gestiones tendientes a obtener la reconstrucción del histórico Partido Liberal. Agregó que adoptaba esta actitud porque había recibido la solicitud de un número reglamentario de socios y se encontraba ausente de Santiago el presidente de la institución.

Refiriéndose a la exposición del señor presidente el señor Bernardino Bravo Walker presentó el siguiente voto, que después de breve debate en que terciaron apoyándolo los señores señores Figueroa, Vera Passi y Medina y combatiéndolo el señor don Augusto Carmona de la Fuente, fué aprobado con el voto en contra de este caballero, previa declaración de urgencia.

"El Centro Liberal de Santiago, con motivo de las gestiones de unificación por una parte de la juventud aliancista que ha iniciado a nombre del Centro y previa su disolución, su presidente don Zócimo Santa Cruz Errázuriz y algunos de sus miembros, y teniendo presente:

Que es un anhelo de esta colectividad, propender a la unificación de las fracciones en que está dividido el liberalismo chileno, como lo estatuye expresamente su reglamento orgánico y como ha quedado demostrado cada vez que se ha traído a su seno alguna moción en este sentido;

Que para realizar estas gestiones, se ha usado del nombre de la institución, prescindiendo en absoluto de la opinión de la Asamblea del Centro;

Que ni en los estatutos ni en declaración alguna se autoriza a nadie para declarar disuelta la institución, como se ha hecho, lo que constituye abrogación de funciones que no han sido conferidas;

Acuerda:

Declarar públicamente que carecen en absoluto de valor las negociaciones de unificación liberal auspiciada por el presidente y algunos miembros del Centro y la declaración de disolución de la colectividad decretada arbitrariamente en estas gestiones, y

Finalmente expresa que está llano a discutir reglamentariamente y a cooperar a toda acción encaminada a conseguir la unificación de l juventud liberal".

En seguida el señor Jorge Medina Valderrama presentó el siguiente voto que fué aprobado por unanimidad:

"Considerando:

1.o Que es una aspiración sentida de la juventud liberal, realizar la reconstrucción del histórico Partido Liberal para la consecución de lo cual es menester principalmente, cultivar los vínculos de tendencias comunes;

2.o Que la juventud balmacedista ha solicitado la cooperación de todos los partidos liberales, en la aspiración común de reconstituir el Gobierno civil en la República e iniciar una campaña honradamente anti-personal para conseguir la unificación del liberalismo; y

3.o Que las explicaciones dadas por el señor vice-presidente del centro, don José Alberto Bravo Walker, deja plenamente de manifiesto la sinceridad e importancia decisiva de estas gestiones de unificación, el Centro Liberal de Santiago acuerda:

Ingresar con todos sus miembros a la Liga de Acción Liberal ya formada por la juventud de los Partidos Nacional y Balmacedista y propender incansablemente, dentro de esta nueva colectividad, a la unificación y progreso del liberalismo.

LOS DEPORTADOS POLITICOS

El señor Figueroa Unzueta se refiere extensamente a la injusticia cometida en las últimas deportaciones políticas y termina formulando un voto de adhesión a los señores Ladislao Errázuriz e Ismael Edwards Matte y de protesta por la deportación de que han sido objeto.

El señor Baeza formuló indicación para hacer llegar al señor Errázuriz una relación de esta protesta de la juventud firmada por todos los miembros del Centro Liberal que estén de acuerdo con ello.

Después de breve discusión la sala de pie y en medio de grandes aplausos aprobó por aclamación las indicaciones expresadas.

APLAUSOS A CIERTAS DECLARACIONES DEL PRESIDENTE DE LA REPUBLICA

Después de un extenso debate en que tomaron parte los señores Bravo Walker, Escoffier, Vera Passi, Figueroa, Carmona y Soriano Rosas, se aprobó el siguiente voto:

"El Centro Liberal de Santiago en vista de las declaraciones hechas por el Presidente de la República al asumir el poder, de hacer un gobierno de garantías amplias para todos los ciudadanos de la República, con prescindencia absoluta de los militares,

Acuerda:

Ofrecerle, su más decidido apoyo para la realización de estos patrióticos propósitos".

RENUNCIA DE LA MESA

El vice-presidente, fundándose en que el voto del señor Bernardino Bravo Walker significa una censura indirecta para el Directorio presenta la renuncia de su cargo; el secretario señor Oscar Arana y otros directores presentes adhieren a esta renuncia.

Después de breves observaciones de varios señores asambleístas se acordó manifestar a la mesa presidida por el señor Bravo que cuenta con la confianza de la institución.

Finalmente se tomaron varios acuerdos de carácter privado, entre los cuales una condolencia al señor Francisco de Amesti por el sensible fallecimiento de su señora madre.

Se acordó elegir directorio en la primera semana de Mayo, se designó una comisión para la redacción de un manifiesto encaminado a orientar la opinión liberal de las provincias, habiéndose pasado con exceso la hora, se levantó la sesión a la 1 A. M.

PARTIDO LIBERAL DEMOCRATICO ALIANCISTA DE VALPARAISO.—(Asamblea celebrada el 8 de Abril de 1925).—Presidida por el señor Pedro C. Smith y con la asistencia del vicepresidente, señor Joaquín Bravo Ceballos; del tesorero, señor Herrera; de los directores, señores Gana, Escobar, Romo, Castro, Nicolai, Barros, González, Zelada, Alvarez, M. Herrera, Prieto, Ibáñez, Vicuña, Cuadra, Pavanello, Schirmer, Ferrari, Martínez, Fuenzalida, numerosos asambleístas y del secretario, señor Pohl, se abrió la sesión a las 7 P. M.

Se encontraban presentes, además, los antiguos y prestigiosos correligionarios, señores Luis 2.o Viera, Enrique Sánchez Cotapos, Críspulo Miller, Caupolicán Murillo, Marcos Martínez, Pedro Saa, Enrique Alvarez, presidente de la asamblea de Coquimbo y del señor Aníbal Frías Bataille, director del partido Liberal Aliancista.

Acta.—Fué leída y aprobada la anterior.

Cuenta.—Se dió lectura a una comunicación del Centro de Propaganda "José Manuel Balmaceda", por la cual acepta y agradece el ofrecimiento de los salones del nuevo club, ubicado en Pedro Montt 215, para efectuar sus asambleas y reuniones y al mismo tiempo se congratula y aplaude el esfuerzo hecho por los dirigentes de instalar el Partido en su nuevo local, apartándolo de la acción funesta que significa vivir al amparo de círculos viciosos, repudiados por la opinión y a donde a la juventud no le es permitida la entrada.

De una excusa del señor Ernesto Cornejo S., de no poder asistir a esta reunión por hallarse delicado de salud y de un telegrama del Presidente de la Junta Directiva que dice: "Moneda 7. Pedro Smith.—Asunto urgente nos obligan postergar viaje próxima semana.—(Firmado). —Enrique Barbosa".

Incidentes. — Por asentimiento unánime de la asamblea y por ser fundadores del Partido, los señores Marcos Martínez, Enrique Sánchez Cotapos y Luis 2.o Viera, se les eximió de trámites y pasaron a firmar los Registros del Partido.

Orden del día.—El señor Presidente manifiesta, que en vista del telegrama cuya lectura conoce la asamblea, la visita anunciada para hoy, por la Comisión de la Junta Directiva, queda deferida para la próxima semana. Consecuente con esta circunstancia insinúa la idea de celebrar la inauguración oficial del Club del Partido el Sábado 18 de Abril, fecha que puede indicarse como la más oportuna para invitar a la H. Comisión a este solemne acto.

Así quedó acordado, resolviéndose oficiar a la Junta Directiva, nota por la cual se le trascribe el acuerdo antecitado.

Acuerdos.—Designar Director de Turno por el presente mes, al director, señor Luis Gana Orrego.

Invitar especialmente a la inauguración del club, a los siguientes correligionarios: señores Enrique Bodecker, Hermógenes Toro Marín, Juan Francisco Prieto, Daniel Palacios, Wenceslao Real, Francisco Villagrán L., Francisco Villagrán M., Francisco Novión, Pascual Leguas, Ernesto Cornejo S., Francisco Moreno Cajales, Eduardo Pulido, Carlos Subercaseaux del R., Fernando Aguayo, Arturo Zavala, y Vicente 2.o López.

Levantada la sesión, se invitó a los correligionarios pasar al buffet, artísticamente adornado para esta reunión, con hermosas flores naturales y guirnaldas de luces que ofrecía un magnífico aspecto.

En medio de una agradable camaradería, haciendo simpáticas reminiscencias de las luchas libradas en recordadas campañas políticas, se desarrolló esta segunda parte de la reunión.

En breves términos el presidente señor Smith, ofreció una copa de champagne, declarando que lamentaba la ausencia de la Comisión esperada para hoy y terminó brindando por nuestro huésped en la ciudad, don Arturo Alessandri.

Habló en seguida el señor Pedro Saa, quien manifestó su agrado por esta notable reunión de balmacedistas, inspirados en altos ideales de depuración, organización y disciplina del Partido.

A continuación hizo uso de la palabra el señor Caupolicán Murillo, quien en un brillante discurso abundó en términos elogiosos para los que han llevado a feliz término la grande obra de establecer el Partido en una casa que es honra y prestigio para los balmacedistas independizándolo de los garitos donde ha vejetado hasta ahora y que ha sido la causa de la ruina del Partido en Valparaíso. Formula votos por la unión de la familia balmacedista una vez que desaparezcan las desinteligencias que los mantienen distanciados y venga la armonía para la grandeza de nuestro Partido que tiene toda una tradición gloriosa que respetar.

Terminó brindando por don Emilio Bello Codesido, quien al influenciar por el progreso del Presidente Constitucional el Excmo. señor don Arturo Alessandri, ha devuelto al país el Gobierno civil por sus vías legales.

Cerró la manifestación el señor Luis Gana Orrego en una conceptuosa improvisación, exhortando a la juventud unión y disciplina y estar alertas al llamado que el Partido les haga.

Familia extranjera

desea arrendar casa chica, central, bien amoblada, muy limpia, con baño instalado y cocina. Escribir indicando dirección, precio y detalles a

G. R. S

Casilla 2819. — Santiago

PARTIDO RADICAL

ASAMBLEA RADICAL DE SANTIAGO. — A los Directorios Comunales, y a todo asambleísta que desee prestar sus servicios en las próximas inscripciones electorales, **que comenzarán el 15 del presente mes, se les ruega concurrir a la Comisión Electoral, que funciona diariamente de 7 a 8 P. M.**, en el Club Radical.

LA COMISION PARA ESTUDIAR LA CONSTITUYENTE

SE REUNIRA EL JUEVES PROXIMO, A LAS 3 DE LA TARDE

A las 3 de la tarde del Jueves próximo, se reunirá en los salones de la Presidencia, la comisión designada por el Gobierno para tratar sobre la convocatoria a la Asamblea Constituyente.

Esta comisión se reunirá presidida por S. E. el Presidente de la República.

PARTIDO DEMOCRATA

CENTRO DEMOCRATA "JONATAS GONZALEZ".— Av. Matta 045. —Primera sesión de Directorio 1925. —A las 10 A. M., se reunieron los señores socios que forman la mesa directiva y directorio, con excepción de los señores Pedro M. Gaete y Ramón Morgado, a quienes se resolvió amonestar, por no excusar su inasistencia.

Se pasó a tratar la Tabla y después de autorizarse algunos gastos de Tesorería, se tomó acuerdo de designar a los señores Jorge Lazo R., Alfonso Rubilar y Arturo Rivera R., para que formen la "Comisión de contabilidad" que, debe reunirse el Domingo próximo a la misma hora, en que vuelve a sesionar el Directorio.

Luego se pasó a tratar sobre el rumbo que el Centro debe tomar en los trabajos de depuración democrática y hamiendo el señor A. Canut de Bon traído a la sala la declaración de principios, etc., del Frente Obrero Demócrata Sindicalista, así como hecho exposición de los propósitos y principios declarados por la Juventud Avanzada y otros grupos, el Centro acordó, después de largo debate, hacer público el siguiente voto: "El Centro Demócrata "Jonatás González", basado en la interpretación que debe darse al artículo 80, del Reglamento Orgánico del Partido Demócrata, en relación con las aribuciones que, las Agrupaciones departamentales tienen con los Centros de propaganda fundados en su jurisdicción, viene en acordar: "Que sus miembros rechazan el Estatuto Orgánico del Frente Obrero Demócrata Sindicalista, o la declaración de principios que sustente cualquier otro grupo, y en su manifestación de pensamiento, como Centro, **permanecerá a la expectativo de las declaraciones y acuerdos que dicte el criterio de la Agrupación Demócrata de Santiago".**

Se levantó la sesión a la 1 P. M.

Comité pro - Estabilización de la moneda

LO ORGANIZA EL FRENTE OBRERO DEMOCRATA SINDICALISTA. —INVITACION A LAS SOCIEDADES OBRERAS.—PROXIMAS CONFERENCIAS PUBLICAS

Habiéndose presentado un voto en la concentración pública del Domingo pasado, del Frente Demócrata Obrero Sindicalista, relacionado con el movimiento generado en Valparaíso, pro estabilización de la moneda, este organismo convocó a una reunión amplia para echar las bases de un comité similar al del vecino puerto.

La sesión se efectuó en la noche del Domingo, siendo presidida por don Luis A. Guzmán. Puesto en discusión el voto en referencia, se promovió un interesante debate, en el que tomaron parte entre otros, los señores Juan M. Contreras, Conrado González, Máximo Bravo, Eduardo Poblete, Darío López, D. Mena, Manuel Guerra, etc., tomándose el siguiente acuerdo:

1.o Convocar a una asamblea plena a todas las sociedades mutualistas, sindicales, sportivas, literarias, educacionales, etc., para nombrar un comité único encargado de estudiar el problema de la moneda y presentar conclusiones al Supremo Gobierno.

2.o Esta reunión se efectuará pasado mañana Jueves, a las 9 de la noche, en San Diego 224, y quedan invitadas las sociedades indicadas y todos los particulares que se interesen por este problema de vital importancia para el país.

3.o El Frente Demócrata Obrero Sindicalista nombra el siguiente comité encargado de preparar la reunión del Jueves y representar a la institución: Conrado González, Aquiles Concha, Manuel A. Guerra, Arturo Salvo, Eduardo Poblete, M. Bravo y Ricardo Santander. Este comité preparatorio celebrará sesión todas las noches de 7 a 10, en San Diego 224.

CONFERENCIAS PUBLICAS

El Domingo próximo, a las 10 de la mañana, se efectuará en el Teatro O'Higgins, San Pablo esquina Cumming, la cuarta concentración pública. A esta reunión quedan invitadas las 2.a y 3.a comunas, las agrupaciones de Yungay, Quilicura y Quinta Normal.

Hablarán en este acto cultural, entre otros, los señores Julio Ramírez, Samuel Arenas, Luis A. Alfaro, Arturo Salvo y Carlos Villablanca.

A las 2 de la tarde de ese mismo día, los miembros del Frente se dirigirán a la comuna San Miguel, donde dictará una conferencia sobre el problema de la metalurgia, don Aquiles Concha.

En la noche habrá reunión en el local social, San Diego 224, destinada a tratar sobre orientaciones doctrinarias de la Constituyente próxima.

FIESTA DEL 1.o DE MAYO

La mesa directiva tiene el grado de invitar a los representantes de sociedades obreras y centros demócratas, a una reunión para el Jueves a las 9 de la noche, en San Diego 224, destinada a preparar el programa de festejos con que se solemnizará la Fiesta del 1.o de Mayo.

Oportunidad!

VENDO CHACRITA

de 10 hectáreas, a 20 cuadras de la Avenida Matucana, de riquísimos terrenos de migajón profundo, dividida en 7 potreros con huerto frutal, casa habitación, de administración, posesiones, etc., etc.; con agua potable para las casas y 1 1|4 regador del canal de Maipo para el cultivo, en el precio de $ 150,000, con facilidades de pago.

SECCION FUNDOS

CARLOS OSSANDON B.

Bandera 168 — Casilla 1680

Incendio en Lira esquina de Porvenir

A las dos y media de la madrugada se produjo un incendio en la calle Lira esquina de Porvenir

El fuego fué sofocado a los pocos momentos después de la llegada de las bombas.

La propiedad pertenece a don Manuel Fernández Concha.

MATRIMONIO SILVA Z.--FLORES BAZAN.—

En la Parroquia de San Crescente, se efectuó el matrimonio del señor Arturo Silva Z. y la señorita Irma Flores-Bazán I. Fueron testigos en lo civil los señores siguientes Eduardo Flores-Bazán I. y Oscar Flores-Bazán I.

Fueron padrinos por parte del novio el señor Arturo Silva C. y señora Elisa Silva Pinochet, y por parte de la novia la señora Fidelicia I. de Flores-Bazán y el señor Eduardo Flores-Bazán.

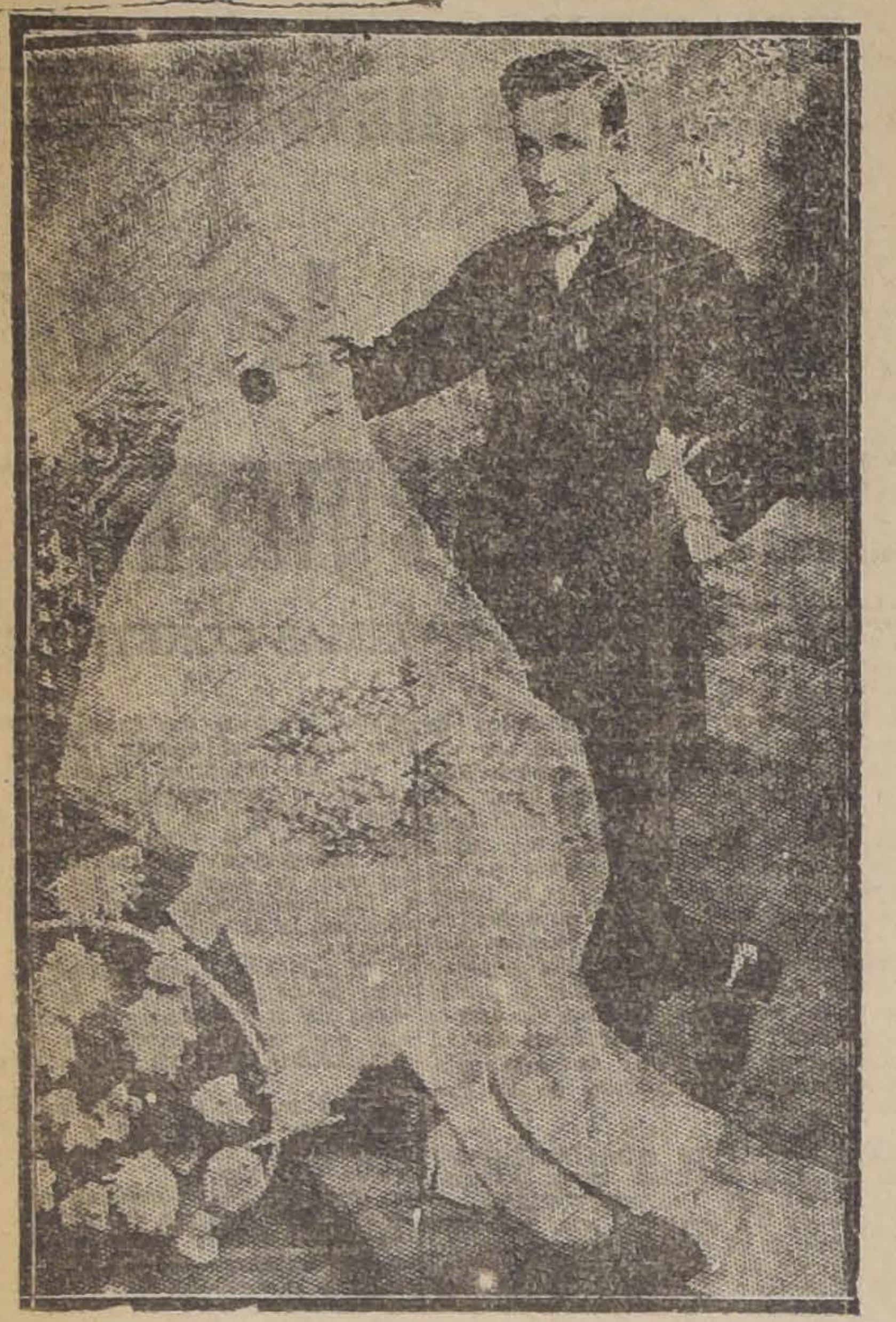

Los novios después de la ceremonia religiosa

NO AHORRE 3 CENTAVOS

por tasa de café, tomando café pésimo en vez de café exquisito. Es una economía irrisoria y mal entendida.
Deléitese tomando alguna de las marcas

ORO, GRAN CAFE, PERLA, CLUB

en los Depósitos "Tres Montes".
Siempre frescas.

MATRIMONIOS. — Se ha efectuado privadamente en la parroquia del Sagrado Corazón el matrimonio de la señorita Celina Avello Avello con el señor Pedro Longaro Melani.

—Se ha efectuado privadamente en Curicó el matrimonio de la señorita Olimpia Schawrtz I. con el señor Luis Prüessing A.

MAISON RACHEL
ESTADO 252
14—A.
Gran Exposición de Vestidos, Abrigos y Pieles finas, fantasías.

Gomol Werck

exquisita preparación para estar siempre bien peinado. Pruébelo una sola vez, y verá que no hay nada mejor. No contiene grasa ni sustancias nocivas.

Pedidos a DAUBE y Cía. y en todas las boticas de la República

DON AGUSTIN EDWARDS. — Se ha dirigido a Antofagasta, don Agustín Edwards.

EN EL VAPOR "BUENOS AIRES".—Entre los pasajeros salidos ayer de Valparaíso a bordo del vapor "Buenos Aires", anotamos los siguientes.

Olegario Lazo Baeza, Sara Jarpa de Lazo, Oscar Olegario Lazo Jarpa, Renato Lazo Jarpa, Hugo Lazo Jarpa, Julia Lazo Jarpa, Félix González Lozano, Matilde Brandau de Ross, Juan Golch, Oscar Golch, Mario García, Manuel Miguel, Bonifacio Toledo, Margarita S. de Aviana, Jonko Zufic, Antonio Manddinic, Domingo Lema, Rosa de Le Lorraine, Juana Oscanoa, Luis Hernández C., Dolores Pinedo de Lecalle, Roberto R. Burnett, Anita de Burnett, Francisco Hernández, René Pareja, José M. Valles, Abel M. Tristán, Francisco Caralpe y Juan Yotronic.

MANIFESTACION. — Con motivo de su próximo viaje a Europa, el señor Joaquín García C., fué objeto de una cariñosa manifestación de despedida de parte del personal de la firma "García y Cía."

A la cual asistieron los señores: Joaquín García, Severiano García, Enrique García, Joaquín Carrego, Bernardo Cienfuegos, Luis Azólas Farías, José Gregorio Santos, José Camplá, José Trenas, Francisco García, Jorge Lerm, Octavio Alcalde, Julio Puig, José Vergara, Eusebio Panzano, Carlos Espejo, José Sancho, Cándido Cabezas, Eduardo Pérez, Julio Lagarini, José García y Vicente Rodríguez. Se adhirieron los señores Julio Díaz, Luis Velos y Eugenio Ortúzar.

EL VIAJE DE TURISMO DEL AÑO SANTO A ROMA.—Organizado por la Unión Católica de Chile.—Han seguido con todo entusiasmo las inscripciones para el viaje del Año Santo que organiza la Unión Social. Distinguidas personas de nuestro mundo social y de provincias han reservado ya sus camarotes en el vapor "Valdivia", que saldrá, como hemos dicho, de Buenos Aires el 6 de Julio. Se llegará a Europa en el mes de Agosto, final del verano, de modo que, el viaje de turismo se hará entre el verano y otoño, la época más propicia para esta clase de viajes.

Se unirán también a este viaje varias familias del Ecuador que estarán en la capital el primer día de Julio, para tener tiempo de visitar la ciudad y embarcarse con los pasajeros el día 4 del mismo mes.

Como hemos anunciado, las inscripciones se cierran definitivamente el 27 de Abril; las personas que se inscriben primero tienen derecho a los mejores camarotes.

ENFERMOS.— Continúa mejor de salud la señora Sofía Montes de Alessandri.

BAUTIZO. — El Sábado último fué bautizado en la Iglesia de Santa Filomena, Sergio Arturo Valenzuela Beltramin, hijo del señor José Valenzuela Lira y de la señora Estela B. de Valenzuela.

Fueron sus padrinos, el señor Lindorfo Alarcón H. y la señora Rudecinda de Alarcón.

CLUB DE SEÑORAS.— Biógrafo.—Hoy, a las 6.15 P. M., estrena esta sala, la inmortal obra de Lamartine, titulada "Jocelyn".

HOTEL ODDO
PIEZA 7
GRAN EXPOSICION EN
SOMBREROS MODELOS

Pastillas de Canela
(LANGDALE'S COMPRESSED CINNAMON TABLET)
El mejor remedio contra grippe, influenza, infecciones a la garganta, etc.
PIDALAS EN TODAS LAS BOTICAS

COMIDA.—Los "Caballeros del Convento" despedirán mañana Miércoles, a uno de sus miembros, el señor Bernardo Gómez Solar, con motivo de su partida al Norte.

CENTRO FEMENINO DE ESTUDIO.—Muy interesante está el curso de economía doméstica. La matrícula sigue abierta. También los cursos de declamación, danzas clásicas y cestería a cargo de directoras de esta institución están muy concurridos. Delicias 1236. Se atiende al público gratuitamente Lunes y Viernes de 8.30 a 10. Extracciones y curaciones de muelas.

El curso de Inglés empieza el Miércoles 15, a las 6 P. M.

RESIDENCIAS.— Se encuentra en esta capital, procedente de Antofagasta el Dr. Alejandro Bustamante Rocuant, ha fijado su residencia en Lord Cochrane 139.

—De regreso del Sur, ha fijado su residencia en calle Nataniel 142, el Mtro. señor Contrucci.

Mañana, tarde y noche, *higienice* su boca usando el excelente dentífrico
Pasta Esmaltina

TEA ROOM.—El programa lleno de interesantes audiciones que damos a continuación es el que desarrollará esta tarde el excelente quinteto Carvajal.

Tratándose de un día de moda, como es costumbre, se servirá un postre especial agregado al servicio y en esta ocasión será un "oeur a la neige" de delicado sabor.

El programa lo componen las siguientes piezas:

Primera parte

1. Mozart, "Don Juan", (Ouverture).
2. Tschaikowsky, Chanson Triste.
3. Karganoff, Danza Hebrea.
4.—Wagner, Traume.
5. Kreisler, Liebesfreud.
6. Massenet, "Thaïs" (Fantasía).

Segunda parte

1. Moussorgswy, Danse des Persanes de la Opera "Kovanchtchina".
2. Strauss, Voces de Primavera (Vals).
3. Brahms, Danza Húngara N.o 4.
4. Granados, A la Cubana.
5. Granados, Marcha Militar.

NACIMIENTOS.— Han venido al mundo Teresa Gloria y Marta Adriana hijitas del señor Alberto Julio Cruz y de la señora Teresa Contreras de Julio.

—Nació un hijo del señor Carlos E. Herrera M. y señora Lydia Alzerreca de Herrera.

PIELES RECIEN LLEGADAS
AVISAMOS

A NUESTRA DISTINGUIDA CLIENTELA Y SOCIEDAD EN GENERAL, QUE POR ORDEN DE NUESTRA CASA DE PARIS, VENDEREMOS UN GRAN MUESTRARIO DE PIELES FINAS, CONFECCIONADAS, UN MODELO DE CADA TIPO DE PIEL ESCOGIDA.

SIENDO ESTA UNA GRAN OPORTUNIDAD PARA EL COMERCIO Y PARTICULARES QUE DESEEN ADQUIRIR MODELOS UNICOS, LES INVITAMOS A LA EXPOSICION QUE HAREMOS DE ESTE MUESTRARIO, EN EL CUAL HAY PALETOES SACOS, PALETOES 3|4, ABRIGOS, MODAS, CAPAS MODELO, SHARPES, ZORROS. LAS CLASES SON GARANTIDAS, NUTRIA HUDSON, TAUPE FRANCES, KOLINSKY NATURAL, VISON CANADA, PETIT GRIS RUSO. TODO LIMPIO Y PURO, COMO EN EUROPA.

LAS VENTAS SE EFECTUARAN DANDO TODA CLASE DE FACILIDADES, EN NUESTRO LOCAL, DESDE HOY

CALLE ESTADO N.o 91, OFICINA N.o 6

REISER, PETITBON & Cía.

DE CARTAGENA. —Ayer llegaron de regreso de Cartagena, las siguientes personas:

El Ministro de Hacienda, don Valentín Magallanes, señora y familia, don Gilberto Infante y familia, don Leonidas Irarrázaval Barros y señora, don Enrique Aldunate Larraín y familia, don Moisés Bernales y familia, don Raimundo de la Cruz y señora, don Galvarino Gallardo y familia, don Ismael Huidobro y familia y don Ricardo Undurraga y señora.

IN-MEMORIAM. — Mañana Miércoles 15, primer aniversario del fallecimiento de la señorita María Lemus Fernández, se dirá una misa, por el descanso de su alma, a las diez de la mañana, en el Altar Mayor de la Basílica de la Merced.

COOPERACION SOCIAL FEMENINA.—Se ruega a las socias no faltar a la reunión del Miércoles 15, a las 5 P. M., por tratarse de la lectura de los Estatutos elaborados por el señor Alejandro Escobar y Carvallo.

QUE FELICES SON LAS MADRES
Que alimentan a sus nenes con
DRYCO
EL ALIMENTO SIMILAR A LA LECHE MATERNA
En venta en todas las Boticas.

VIAJEROS.—De Talca han regresado don Renato Silva Silva, don Fernando Barriga Araya y don Honorio Concha B.

—De Curicó don Alberto Tuñon.

—De Nncagua, don Carlos Campodónico C.

—De Valparaíso ha regresado don Alfredo Marín M.

—De Buin han regresado, la señora Melania Troncoso de Briones y familia.

—Ha partido en jira a Puerto Montt, para después seguir viaje a Punta Arenas, el señor don Emilio Dupré S.

—De Concepción regresó el doctor don L. P. J. Bahamonde Inzunza.

SEÑORAS, SEÑORITAS, CABALLEROS

Antes de reemplazar por nueva la ropa que tiene en uso, le rogamos no olvidar la Tintorería EL ARTE.

Por poco dinero tendrá flamantes, otra vez, si manda cambiar de color o desmanchar sus trajes ricos de seda, lana o algodón; sus ternos de caballeros, de niños, abrigos, sobretodos, blusas, uniformes etc., garantizando que no pierden sus formas ni su tamaño.

AGUSTINAS 851, frente al templo San Agustín y DELICIAS 2192, Portal

PIELES

ofrezco un completo surtido de de abrigos, capas, echarpes y zorros, en modelos muy elegantes y de última novedad, a precios más bajos que en cualquier otra Peletería.

Se reciben hechuras y transformaciones. Precios muy módicos, hay variedad en cueros para adornos.

Peletería Catedral
CATEDRAL 1484
casi esquina San Martín
14—A.

Donde las dan las toman

LE DICE A Ud. QUE NO SE OLVIDE DE DOS COSAS: DE LA PRESENTACION DE ARCOS COMO ARTISTA DE CINE, Y QUE LE HARA REIR DE BUENAS GANAS, ¿CUANDO? EL 5 DE MAYO PROXIMO.

PIELES

MAÑANA EN EL HOTEL MIDI, PUENTE 731, DE 10 A. M. A 8 P. M., REALIZO 35 PIELES FINAS, IMPORTADAS, A MITAD DEL COSTO, POR TENER QUE AUSENTARME URGENTE EN LA PRIMERA COMBINACION.
14—A.

SEA Ud. INCANSABLE EN BUSCAR DIARIAMENTE LA SORPRESA QUE LE RESERVA "DONDE LAS DAN LAS TOMAN", LA MACK SENNETT CHILENA. UN HERMOSO OBJETO DE ARTE Y DOS PREMIOS MAS SERAN EL VALOR DE SU INGENIO Y DE SU CONSTANCIA.

Togal

Tabletas contra la grippe, influenza, resfríos, dolores reumáticos y nervios

Ruego al público de las provincias lo exija de los farmacéuticos. Ruego también lean lo que sobre TOGAL dicen las eminencias médicas de Chile:

"Con la preparación de TOGAL he conseguido ya muchos casos de curación en afecciones Reumáticas, Neurálgicas y en la Grippe.—Doctor Aureliano Oyarzún."

FABRICK PHARMACIA.—M. SCHMIDT & Co. — Munich (Alemania)

Representante general para Chile: Roberto Silva Z., ex-Cónsul de Chile en Alemania. Casilla 3609. Santiago.

PIELES

EN EL HOTEL MIDI, PUENTE 731, DE 10 A. M. A 8 P. M., REALIZO 35 PIELES FINAS, IMPORTADAS, A MITAD DEL COSTO, POR TENER QUE AUSENTARME URGENTE EN LA PRIMERA COMBINACION.

ASOCIACION DE INSTALADORES
ELECTRICISTAS
SANTIAGO.—CASILA 2453

Las siguientes firmas forman parte de esta Asociación:

Señor JOSE ABELEIDA.
" MANUEL ALVAREZ.
" TEOFILO ABRIGO
Señores A. E. G. COMPAÑIA SUD AMERICANA DE ELECTRICIDAD
Señor CARLOS BOSCH
" NICOLAS BESSI
" D. BUSTOS
Señores CARR, HAYNES & Co.
Señor FINSTERBUSCH Hnos.
" FRIGERIO RATINOFF & Co.
" JULIO GALLARDO
" OSCAR GAJARDO
" JUAN GRAELL
" LUIS HERNECKER
" LUIS HERNECKER
" G. van HAENSGEN
" JUAN JAHN
Señores INTERNATIONAL MACHINERY

Señor MANUEL LANZA
" COSME MARIANI
" CARLOS MATHEY
MACKINES Y DAGNINO
" JUAN MIRANDA
" ADOLFO MARTINEZ
" M. MOYA
" CATONE NICOREAU
" ANTONIO ORTS
" FRANCISCO E. ORTIZ
" HEINZ PETERS
" RAAB, ROCHETTE, ROCA &
" PABLO SCHAUFELE
" SIEMENS, SCHUCKERT LTD.
" LORENZO SORIANO
" JOAQUIN TUPPER
" DANIEL VENEGAS.

EL DIRECTORIO

OBLEAS DEL DOCT . . . . ?

Es un Secreto para Ud.

pero no lo es para su competidor de enfrente, ni para los del lado.

No piense más el por qué sus vecinos siempre tienen público en sus tiendas Asómese y mire el

Letrero Luminoso Eléctrico

que hábilmente colocado atrae al público.

HOY HAGA
UD. LO MISMO
Y NO
CAVILARA MAS

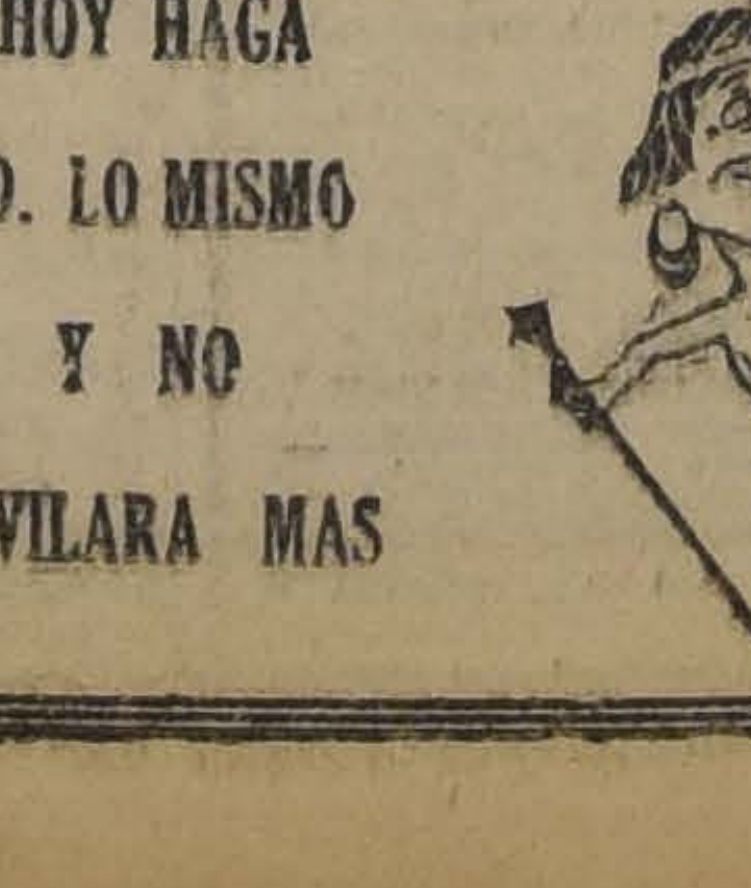

El Profesor NAVARRO

discípulo de Madame de Thebes y de la famosa gitana Mulerry, recién llegado de Europa, invita a las personas que deseen saber su porvenir, a su consultorio;

SAN ANTONIO N.o 138

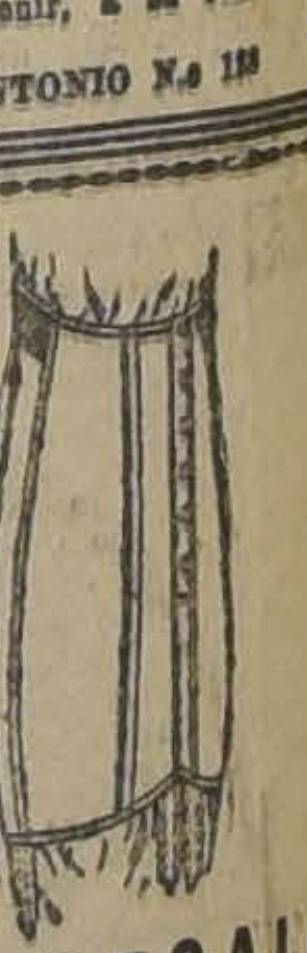

GRAN REGALO

Este es el lindo modelo de "Corsés-Faja", que hacemos sobre medida. Encárguenos usted hoy mismo y mañana sin falta se lo entregaremos terminado a las medidas que usted necesita. Su precio es de $ 45 fabricado sin lujo pero con materiales superiores, de gran duración.

"Corsés-Faja" de lujo, muy elegantes, los confeccionamos desde $ 80 hasta $ 160.

Por renovación de surtido, liquidamos toda la actual existencia de corsés y fajas hechos.

GRAN FABRICA DE CORSES
"EL ARTE MODERNO"
San Antonio 98, esq. Moneda

MUEBLES
de todos estilos a precios bajísimos, vende:
LA UNIVERSAL
CATEDRAL 1131
FRENTE AL CONGRESO
Damos facilidades en el pago.
Entrega inmediata

MAX GLUCKSMANN ESTRENA LOS MEJORES ESPECTACULOS CINEMATOGRAFICOS DEL MUNDO

LUNES 20

Localidades numeradas en venta desde hoy.

Rodolfo Valentino el más perfecto galán de la escena muda en **SANGRE y ARENA** **SPLENDID** es la más grande super-producción PARAMOUNT.

SPLENDID

EL CINE DE MODA
Dirección MAX GLUCKSMANN

HOY "6.o MARTES de MODA"

SUPERA a "EL VERTIGO", por HAROLD LLOYD.

¡ CUIDADO, NO PIERDAS EL EQUILIBRIO !

ESTUPENDA COMEDIA COMICO ACROBATICA en SEIS GRANDES ACTOS.

ACROBACIAS QUE LE HARAN REIR A GRITOS, Y A LA VEZ, ERIZAR LOS PELOS DE EMOCION...

Supóngase una muchacha andando como mosca por las paredes lisas de un edificio y tendrá una aproximada idea de lo que esta cinta ofrece. Su persecución, caídas de un piso a otro, etc., etc., **HARA QUE EL PUBLICO SE LEVANTE DE SU ASIENTO DE EMOCION.**

Recomendamos a usted esta obra como el espectáculo

Más Sensacional de la Vida

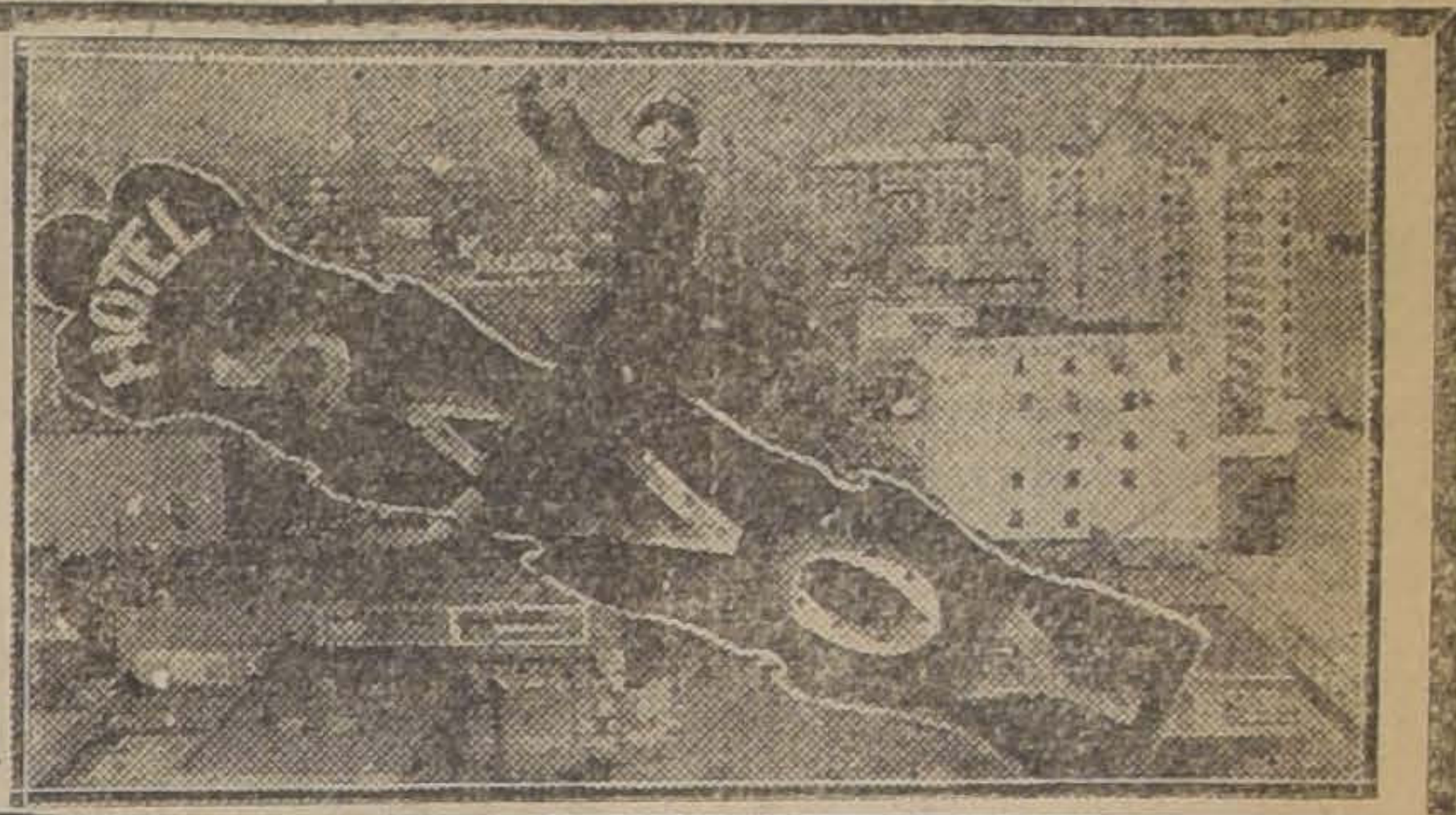

TEATRO DE LA COMEDIA

Velasco reestrena hoy "Arco Iris", revista en tres actos y doce cuadros

Después de una sostenida campaña artística con la revista "Las Maravillosas", Eulogio Velasco inicia hoy la reprise de la preciosa obra fantástica en tres actos y doce cuadros titulada "Arco-Iris", cuyo libreto pertenece a Mario Vitoria y a Tomás Borrás y que ha sido musicada brillantemente por el director y concertador de la compañía Julián Benlloch y por Juan Aull, otro inspirado compositor hispano.

María Caballe y Pilar Martí tienen en Arco-Iris una actuación brillantísima y múltiple, secundadas por Mauri, Palomera, Soto y Escribá y por las tiples señoritas Otto, Gandía, Rizal y la característica Alverá. Los bailables, que son muchos y muy lucidos en esta revista, están a cargo de Antonio de Bilbao, Lou et Janot—en su notable tango La Cocaína— Julia Verdiales y Adriana Carreras.

Los títulos de los doce cuadros de Arco-Iris son los siguientes. ¿Cuál será mi color?, Amor al Rojo. La estancia Anaranjada. El Cabaret Internacional. Un color Postizo. El doble Amor. Paraísos artificiales. Las delicias del Harem. Cómo engañan las mujeres. El jardín Azul. Bucando la Mujer. En plena Coquetería. Era su suegra. La fiesta Multicolor.

Las localidades para esta función pueden adquirirse desde las 10 de la mañana en la boletería de La Comedia

Teatro Principal

HOY: "JESUS, MARIA Y JOSE

Pocas veces se había notado el agrado del público en la forma como lo evidenció en la "premiere" de la graciosísima obra de Abati: "Jess, María y José". Los aplausos más espontáneos para Arcos y su Compañía demostraron el interés del público en el tema de actualidad que plantea el chistoso sainetero madrileño. Hoy en vermouth y noche se dará la 14.a y 15.a representación de "Jesús, María y José".

Para mañana Miércoles se anuncia el estreno absoluto para Chile de una de las más originales obras sentimentales de Felipe Sassone, titulada: "El amor no se ríe". Son tres actos que darán ocasión para aquilatar los méritos de Arcos, pues el simpático actor tiene en esta obra dos personajes de distintas caracterizaciones.

Para el Sábado la dirección artística ofrece un estreno muy importante: "Ritorna Vincitore", sainete de palpitante actualidad, en 3 actos de Enrique Vigneau Montt, escrito especialmente para la Compañía Rafael Arcos. El autor ha dedicado a Rafael Arcos especialmente el papel central de Cristóforo, de gran fuerza cómica.

El sainete retrata la situación porque viene atravesando el país haciendo la caricatura de las incidencias ocurridas desde Setiembre a la fecha. No hay nada de grotesco, pero en cambio hay mucha ironía.

El libreto tiene pinceladas maestras, en lo que se refiere al problema de la vivienda, a los dos movimientos militares, etc.

Todos estos toques, no obstante de ser un sainete, están trazados con honda psicología. La obra termina mostrando en forma magistral lo que hay en el fondo de la evolución a que asistimos, y pinta lo que es el alma de las masas.

Teatro Victoria

LA CONFERENCIA DE GABRIELA MISTRAL

Nota nueva, que aumenta considerablemente el entusiasmo espectacular, es el anuncio que comienza a hacerse de una próxima conferencia de Gabriela Mistral en el Teatro Victoria.

La Empresa Ansaldo Limitada, al ofrecer una conferencia como esta, ha tenido en vista la necesidad que hay de poner en contacto directo con la sociedad y el pueblo, que anhelan oirla, a la gran intelectual que, después de saber la admiración de sus compatriotas, ha llevado triunfalmente el nombre de Chile por numerosos países de América y le Europa.

Alguna que otra conferencia anterior y el campo que preparon eficientemente para la poesía, las interpretaciones de Berta Singermann, han dado por fruto un anhelo de espectáculos superiores que augura a esta fiesta el éxito que merece.

Sabemos que la próxima conferencia de la Mistral, cuya fecha señalaremos oportunamente, tendrá caracteres de solemnidad muy especiales y que por su índole y atracción llenará totalmente el Teatro Victoria.

El único espectáculo de esta noche en el Victoria

Como se ha anunciado esta noche tendrá lugar en el Victoria un único espectáculo no apto para señoritas y menores y que se anuncia así pues las obras a representarse si bien no son inmorales tienen algunas situaciones un tanto alegres que podrían parecer detonantes comparadas con el repertorio habitual de esa compañía.

En el espectáculo de esta noche subirán a escena dos obras a saber: "La Carne Flaca" en la que abundan las notas amenas y a continuación la fantasía "Ojo por Ojo" un alegre vaudeville con comentarios musicales y varios números de bailes amenísimos. En resumen dos obras ampliamente interesantes por múltiple conceptos.

En la sección vespertina se repetirá por última vez "El templo del Amor" con nuevas danzas por Carmelita Domínguez y su bailarín Percy.

Mañana tendrá lugar la gran función de honor y beneficio de la primera tiple cómica María Capilla con un interesantísimo programa.

Teatro Santiago

HOY SE ESTRENA "MAESTROS PINTORES"

La compañía Le Paon da ya sus últimas funciones.

La compañía de vaudeville Le Paon que viene desarrollando en el Santiago una buena temporada de género picaresco, anuncia ya sus últimas funciones, pues deberá salir en gira a fines se la presente semana por las principales ciudades del norte del país.

Su director artístico, el conocido autor señor Atanasio Melantuche, quiere en consecuencia darnos a conocer las principales obras de su repertorio y al efecto nos anuncia para la vermouth y la nocturna de hoy un nuevo y agradable estreno del género picaresco.

Se titula esta obra "Los Maestros Pintores" y consta de tres actos. La versión española de este celebrado vaudeville francés se debe a los autores Ricardo Blasco y Emilio Mario los que han estado muy afortunados en su trabajo, pues han logrado conservar el sprit y la picardía de la obra original en todas sus faces.

Hoy se presentará María Bührle en el Esmeralda

La agraciada tonadillera María Bührle, después de una gira de éxito por el Sur ha decidido hacer una temporada en la capital antes de salir en viaje al norte a donde lebe dirigirse por la salud de su padre Arturo Bührle.

Su debut lo hará hoy en el Esmeralda con el nuevo repertorio de tonadillas que ha estalo preparando con ayuda del maestro Retes.

Entre estas nuevas canciones figuran varias del repertorio de la Odette Florelle, que han sido traducidas especialmente para ella.

—La película que se dará hoy en el Esmeralda es "Malmaison" o "Aristocracia o Revolución".

En el Santiago debutará una Compañía Argentina de Comedias

Después de una larga y fructífera tournee por las principales ciudades del norte del país, viene a Santiago el conjunto argentino de comedias y sainetes que dirige Esteban Villanova y que nuestro público conoció en una agradable temporada en el teatro de La Comedia.

Durante esta gira, Esteban Villanova ha reforzado su repertorio con los últimos estrenos de Buenos Aires y su mismo elenco ha experimentado transformaciones que le darán aun más eficacia interpretativa. Villanova, como se recordará es un buen actor cómico y logró captarse muchas simpatías por su trabajo gracioso y eficaz.

Esta compañía, que va de paso para Buenos Aires, dará un corto número de funciones en el teatro Santiago, presentándose a comienzos de la semana entrante con uno de los sainetes argentinos de más éxito.

T. REPUBLICA

El Cine de Moda
Dirección: Max Glücksmann
HOY.— Platea, $ 2.20.
Estreno de la SEXTA función de la linda novela:

Mandrin

y la graciosa comedia americana:

Bailarina Improvisada

MUSICA

El notable violinista Emilio Tromben dará su primer concierto en la presente semana

El Sábado próximo, en el Teatro Principal, tendrá lugar el primer concierto que el distinguido artista italiano, señor Emilio Tromben dará en nuestro país.

Cuantos han tenido ocasión de apreciar, en audiciones privadas, las múltiples caulidades interpretativas y de ejecución que posee este virtuoso, esperan con gran interés este primer concierto, que sin duda ha de ser un completo triunfo para el joven artista italiano.

La magnífica impresión que de la cultura musical de nuestro público llevaron los grandes artistas del Trío Italia, Serrato, Bonucci y Buffaleti, decidió a Emilio Tromben a efectuar una jira directa al país que tan bien supo comprender a sus compatriotas. Esperamos que en esta ocasión el público responda en igual forma.

Diplomado en el Conservatorio de Boloña, Tromben, se distinguió en Leipzig y en Berlín como discípulo de los profesores Hans Sitt y Havemann, en los cursos superiores de perfeccionamiento que mantienes respectivamente en ambas ciudades. Ha hecho brillantes jiras artísticas en su patria, en Alemania e Inglaterra, mereciendo siempre el elogio unánime de la crítica. Copiamos, entre muchos, los siguientes juicios:

"Emilio Tromben, violinista, con afinación absoluta, con suave y profundo sonido, lleno y poderoso, despertó gran entusiasmo por el dominio con que salva las mayores dificultades."

LA STAMPA, TURIN

"En la Sala de Conciertos de Leipzig, Emilio Tromben, de Turín, ha dado con gran éxito una audición. Tromben demostró gran habilidad y talento interpretativo, y también un maravilloso y artístico conocimiento de su instrumento."

LEIPZIGER TAGEBLATT

"Ayer en la tarde escuchamos un magnífico virtuoso del violín, Emilio Tromben, a quien querríamos escuchas a menudo. Nos deleitó su perfecta escuela, su perfecta afinación, la precisión de sus conmovedoras notas graves, su sonido y excelente técnica, todo lo cual revela gran cultura y verdadero sentimiento musical en el joven italiano".

LEIPZIGER NEUESTE NACHRICHTEN

"El esñor Emilio Tromben posee una vira inteligencia que da una nota personal a todo lo que toca. En Bach supo dar toda la grandeza y sinceridad del sentimiento, y en Brahms, la energía de su arco proporcinó toda la vida y soltura de movimiento que requiere su ejecución."

DOILY TELEGRAPH

"En el concierto del Steinway Hall, anoche, gozamos de dies minutos de perfecta belleza: Emilio Trombep, un violinista italiano recién llegado a Londres, ejecutó el movimiento lento de la sonata en mi menor de Brahms, como sólo puede hacerlo quien ha llegado a la cumbre de su arte. Signor Tromben es un artista escogido. Su arco tiene un estilo de gracia excepcional, y su fraseo llamó poderosamente mi atención. Pocas veces un artista se impone tan inmediatamente y causa esta impresión4 Es un buen intérprete de Bach. Esperamos oirlo en esta temporada."

YORKSHIRE OBSERVER.

NOTICIAS CINEMATOGRAFICAS

HOY EN EL SPLENDID.—"¡CUIDADO, NO PIERDAS EL EQUILIBRIO!", POR DOROTHY DEVORE

Se efectúa hoy en el Splendid, su día clásico de moda, con motivo de verificarse el 6.o Martes de moda, en cuyas funciones de 6.30 en la tarde y 10.30 en la noche, se estrenará una producción del prestigiado programa de Max Glücksmann, una notable comedia sentimental para reirse a gritos y titulada: "Cuidado no pierdas el equilibrio", producción en 6 grandes actos, obra en la que la encantadora actriz y original equilibrista Dorothy Devore, realiza equilibrios y acrobacias en los rascacielos neoyorkinos, que harán poner los pelos de punta. Supóngase el lector una muchacha, andando como mosca por las paredes lisas y a 40 ó 50 metros del suelo su persecusión, caída de un piso a otro, escapadas milagrosas, en las que se sujeta a los más variados y frágiles objetos, etc, y tendrá una pálida idea de lo que es esta cinta. En la persecusión por la muralla es tan inminente el peligro y emociona de tal manera que hace instintivamente que el público se levante de su asiento. No se crea tampoco que toda la obra depende enteramente de las proezas de Dorothy, ya que está llena de comedia chistosa y original y de un argumento sentimental de lo más interesante.

Secunda a Dorothy Devore, el popular y simpático gordo Walter Hiers, el que se hiciera famoso secundando a Agnes Ayres y Jack Holt en "Comprada pero no vendida", su primer éxito.

En la selecta a las 5 P. M., primera de la noche a las 9.30 P. M. se exhibe la graciosa comedia romántica titulada: "Tratadlas con rudeza", creación de la encantadora Viola Dana.

SALA IMPERIO.—HOY SE PROYECTA LA PRODUCCION DE LUJO "HERIDA EN EL CORAZON", POR LA BELLA MARIE PREVOST

La muchacha a quien nuestro público aplaudió hasta no hace mucho como la más hermosa de las chicas Mack Sennett, Marie Prevost, es hoy día una de las artistas que con mayores simpatías cuenta en la pantalla, dentro del género de alta comedia, y una de las estrellas más solicitadas por los estudios cinematográficos. Su producción reciente, "Herida en el corazón", estrenada el Domingo en la Sala Imperio, explica el triunfo de esta artista, pues se trata de una obra que puede calificarse, tanto por su argumento como por su interpretación, entre las mejores cintas que haya producido la afamada casa Warner Bros.

"Herida en el corazón" es la historia de intrigas de una mujer elegante que ha hecho profesión, gracias a su hermosura, de procedimientos poco escrupulosos para mantener el rango y lujo que desea. Pero, a pesar de que en este juego constante su corazón se ha endurecido hasta ser completamente indiferente a todo sentimiento pasional, la muchacha cae en las redes de su propio coqueteo... Y, con amor, purga sus pecadillos y vuelve a ser la mujer amante, renunciando ahora a sus frivolidades, a sus artimañas indignas...

Esta producción está enmarcada en ambientes de gran lujo que dan un poderoso interés a la trama con la visión de magníficos salones y palacios, cabarets de la aristocracia y los centros de diversión de Nueva York. Se lucen en "Heridas en el corazón", toilettes bellísimas que constituyen la última expresión de la moda europea, y que dan ocasión a Marie Prevost para mostrar sus encantos de mujer y de artista exquisita.

"Heridas en el corazón" se proyectará en las secciones especial y nocturna de hoy de la Sala Imperio en vista del gran éxito que alcanzó anteayer.

ALHAMBRA Y VICTORIA

Hoy se exhibe la gran producción nacional "Juro no volver a amar". —La triunfal cinta chilena editada en la Coke Film, "Juro no volver a amar", constituye el cartel para las funciones de hoy de los cines Alhambra y Victoria. Es esta obra la más alta expresión de la cinematografía local, pues a un argumento de recia contextura, a una trama de intenso sabor dramático, une las condiciones de una fotografía perfecta, de una interpretación magistral y de magníficas visiones de paisajes naturales, tomados en variados puntos de la República.

La interpretación de "Juro no volver a amar" ha sido, como se sabe, uno de los mejores aciertos nacionales. Un grupo de artistas que se ha revelado una esperanza para la pantalla nacional, ha hecho de esta pieza el mejor exponente de nuestra cinematografía.

Los cines Alhambra y Victoria la proyectarán en vermouth y nocturna.

Teatro Victoria

(Huérfanos y San Antonio)
EMPRESA: SOCIEDAD TEATRAL ANSALDO LIMITADA

HOY — Martes 14 de Abril de 1925 — HOY

COMPAÑIA DE REVISTAS MENDEZ

Vermouth, a las 6.45:

El Templo del Amor

Nuevos bailes por CARMELITA DOMINGUEZ

Noche, a las 9.30. — Función extraordinaria **NO APTA PARA SEÑORITAS NI MENORES:**

La Carne Flaca - Ojo por Ojo

PLATEA: $ 7.00

Mañana, beneficio de la primera tiple cómica

SEÑORITA CAPILLA

COMEDIA

Hoy Noche, a las 9.30

ARCO IRIS

COLOSAL REVISTA FANTASTICA
EN 3 ACTOS Y 12 CUADROS

VELASCO

MINERVA HOY: ESPECIAL Y NOCHE

SAN PABLO, ESQ. CHACABUCO

El Paraíso de los Locos

TEATRO SANTIAGO

EMPRESA ERNESTO BOUQUET

COMPAÑIA DE COMEDIAS Y VODEVILES

LE PAON

Hoy.— Martes 14 de Abril.— Hoy
Vermouth, a las 6.15.— Noche, a las 9.30.— Interesante estreno del picaresco vodevil:

"LOS MAESTROS PINTORES"

Tres actos de continua hilaridad.

ULTIMAS FUNCIONES

Donde las dan las toman

La película cómica de Arcos le avisa a Ud. que si desea imponerse desde ya de la sorpresa que le reserva, diríjase hoy mismo solicitando detalles a la

CHILE FILM. —:— . CASILLA 585

T. NOVEDADES 13.o PROGRAMA COMICO y

HOY Tarde y Noche **Juro no volver a Amar**

JUEVES

SETIEMBRE
ESMERALDA Y
O'HIGGINS

HIJAS PERDIDAS

La película que fué prohibida como inmoral, que fué defendida en el Senado y que ha sido autorizada por la censura oficial.

ES LA HISTORIA DE LAS JOVENES ENGAÑADAS QUE POR FALTA DE PROTECCION LEGAL PARA DAR PADRE A SU HIJO, Y HERIDAS POR LA CRUELDAD PATERNA Y POR EL DESPRECIO SOCIAL, LLEGAN A SER MUJERES PERDIDAS Y ENVENENADAS POR EL ODIO A LA SOCIEDAD.

TEATRO PRINCIPAL

COMPAÑIA ARCOS

Hoy Martes: Vermouth y noche

14 y 15.a FUNCION de la hilarante comedia de actualidad

Jesús, María y José

No deje de verla. ¡Le interesa especialmente a su señora y a su hija! Arcos desarrolla una labor cómica extraordinaria, pero de honda psicología. No falte hoy a la última de Jesús, María y José"!

AVENIDA

HOY: 6.30 Y 9.30

"La Escollera Peligrosa"

Creación del gran actor dramático

MONTE BLUE

y la encantadora

EVELYN BRENT

NELO COSIMI
— Y —
AMELIA MOREL'
SE PRESENTARAN
— EL —
VIERNES

CINE ALHAMBRA Y VICTORIA

EN LA DRAMATICA PRODUCCION ARGENTINA QUE SINTETIZA LA VIDA DEL PLATA, CON SUS VICIOS Y VIRTUDES. LA MAS GRANDIOSA CINTA LATINA.

Carne de Presidio

HOY

Simultáneamente en los 4 teatros de la Sociedad Aurelio Valenzuela B. y Cía.

Setiembre

Esmeralda

O'Higgins

y Brasil

Boletería del Setiembre y Brasil, abierta desde las 10 A. M.

Platea numerada: $ 3.30.

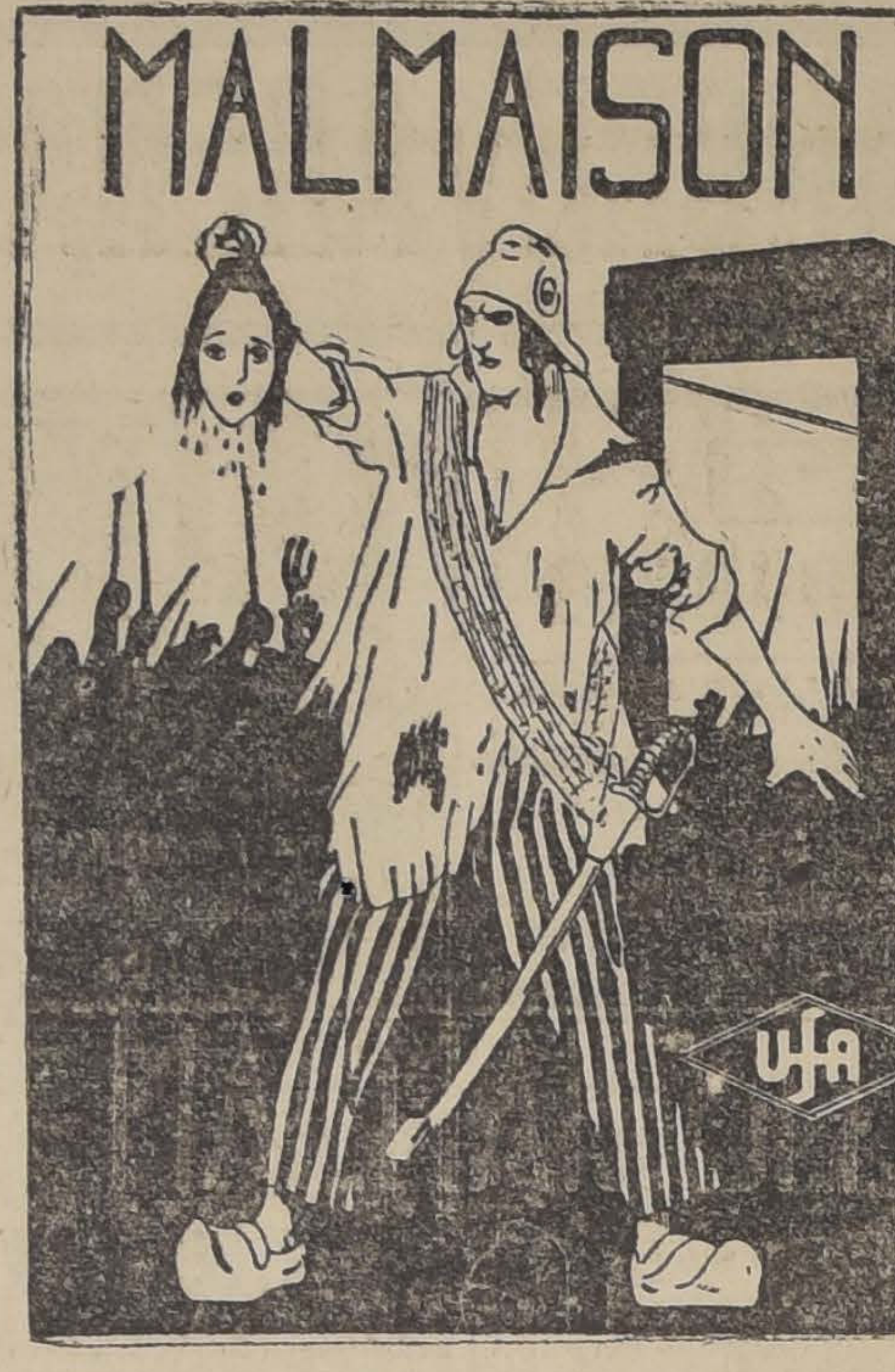

MALMAISON

o ARISTOCRACIA Y REVOLUCION

UNA APASIONANTE NOVELA DE AMOR DESARROLLADA EN LA EPOCA DEL TERROR DE LA REVOLUCION FRANCESA. OBRA DE TANTA ALMA COMO "DUBARRY"

Los amores de la marquesa de Chatelet con el revolucionario Saint Just, amores heroicos y sublimes que vencieron todos los obstáculos y desafiaron triunfalmente la muerte.

"MALMAISON" es la película del momento, ahora que todos los chilenos queramos deponer los viejos rencores de clases en aras del progreso y felicidad de nuestra Joven República.

ELLA

dijo a los suyos a los que la insultaban por unirse a un plebeyo:

—El Sol de una nueva era ilumina a la Humanidad. Es insensato tratar de detener el curso de ese Sol. Yo amo al padre de mi hijo por nacer y me quedo con él.

EL

dominó a Robespierre en el Comité Revolucionario, diciendo:

—La Libertad es para el Amor y la Felicidad de los hombres. El odio debe quedar entre las tinieblas de un pasado execrable. Yo he conquistado a una Marquesa para nuestra causa y me siento orgulloso de ello.

Protagonistas:

MADY CHRISTIANS

WILHELM DIETERLE

y nobles rusos refugiados en Berlín.— Música especialmente adaptada.

EN EL

ESMERALDA

DEBUT DE

María Buhrle

CON EL REPERTORIO DE LA

Fiorelle

—EN—

ESPAÑOL

ARREGLADO POR

Retes

CINE

Alhambra

HOY

ESPECIAL: 6.30

NOCTURNA: 9.30

EL MAS GRANDE SUCESO CINEMATOGRAFICO CHILENO

LA COKE FILM PRESENTA EL FILM SOCIAL DE LUJO

Juro no VOLVER a AMAR

INTENSO DRAMA DE AMOR, DESARROLLADO EN ARISTOCRATICOS AMBIENTES. Visión de bellísimos paisajes.

CINE

VICTORIA

HOY

ESPECIAL: 6.30

NOCTURNA: 9.30

EL PRIMER TRIUNFO DEFINITIVO DE LA PANTALLA NACIONAL

IMPERIO

PROXIMO

VIERNES

LA MARCA DEL ZORRO

Valiente relato de heroismos y guerrillas. Formidable creación del ACTOR-RAYO. Su más eesupenda creación

Encarna la brava personalidad de un caballero audaz que en la punta de su espada tenía la felicidad de los pobres y el castigo de los fuertes

DOUGLAS FAIRBANKS

HOY SE ESTRENA "MALMAISON" O "ARISTOCRACIA Y REVOLUCION". EN LOS TEATROS SETIEMBRE. BRASIL. ESMERALDA Y O'HIGGINS

La Sociedad Aurelio Valenzuela ha logrado prestigiar en forma excepcional sus Martes de moda.

Hoy corresponde el turno a una millonaria película alemana de la Ufa de Berlín, "Malmaison o aristocracia y revolución".

Mady Christeans es la heroína de la obra. Ha hecho una admirable creación del rol de Marquesa de Chatelet. Es una belleza admirable y tiene innata distinción de modales.

Wilhelm Dieterle hace el papel de Saint Just, el famoso comisario del pueblo durante la revolución francesa. Es el mismo actor que tanto gustara en el rol de Rodolfo en "Boheme".

El argumento se desarrolla en plena época del terror. El pueblo se ha apoderado del poder, destronando a un rey frívolo y enviando a la guillotina a la nobleza ciega y orgullosa que no había querido convencerse de la transformación de los tiempos.

Robespierre hacía correr ríos de sangre. La principal presa era la mujer, las orgullosas damas que antes eran inaccesibles para los humildes hijos del pueblo.

Una de ellas era la marquesa de Chatelet, casada con un marido viejo y vividor. Abandonada cobardemente por su marido cuando estalló el movimiento, ella y su familia trataron de salvarse pero cayeron en poder de los revolucionarios.

Como habían sido de los nobles más intransigentes, no había duda que su cabeza rodaría en la guillotina. Fué entonces, como un chispazo capaz de iluminar una época se cruzaron las miradas de la marquesa y del comisario Saint Just. Era el amor que nacía entre esas dos almas privilegiadas como un rayo de sol que brilla en medio de las cerradas nubes de una tempestad.

Afrontando las sospechas, jugando con la muerte, Saint Just defendió a su amada. Fué heroico y caballeroso. Ella no sabía quien era verdaderamente su protector y en un rasgo de suprema gratitud se entregó enteramente a él.

El idilio continuó en medio de la trágica atmósfera. Robespierre trató de anular a su rival político acusando de concomitancias con la nobleza. Sus amores fueron citados en pleno tribunal revolucionario. Fué entonces cuando Saint Just pronunció sus famosas palabras de concordia:

—La Libertad no es para odios si no para el amor. El odio debe quedar entre las tinieblas del pasado. No me podeis reprochar que haya convertido por amor a una marquesa en revolucionaria ni que haya conquistado un corazón sin matar el cuerpo.

Este idilio fué bruscamente interrumpido. La marquesa supo que su amante era el terrible comisario Saint Just. Pensó en la sangre de sus amigos que había sido derramada por su culpa y sintió repulsión por él. Quiso huir, buscar el olvido en otro país, pero las circunstancias le demostraron al partir la nobleza de corazón de Saint Just y comprendió ella que amaba a ese hombre por sobre todas las barreras humanas. Se despidió de su padre y de su hermano con las siguientes palabras:

—Partid vosotros. Yo me quedo con el padre de mi hijo por nacer. No olvideis que se levanta el sol de una nueva era y que es insensato detener este sol en su carrera.

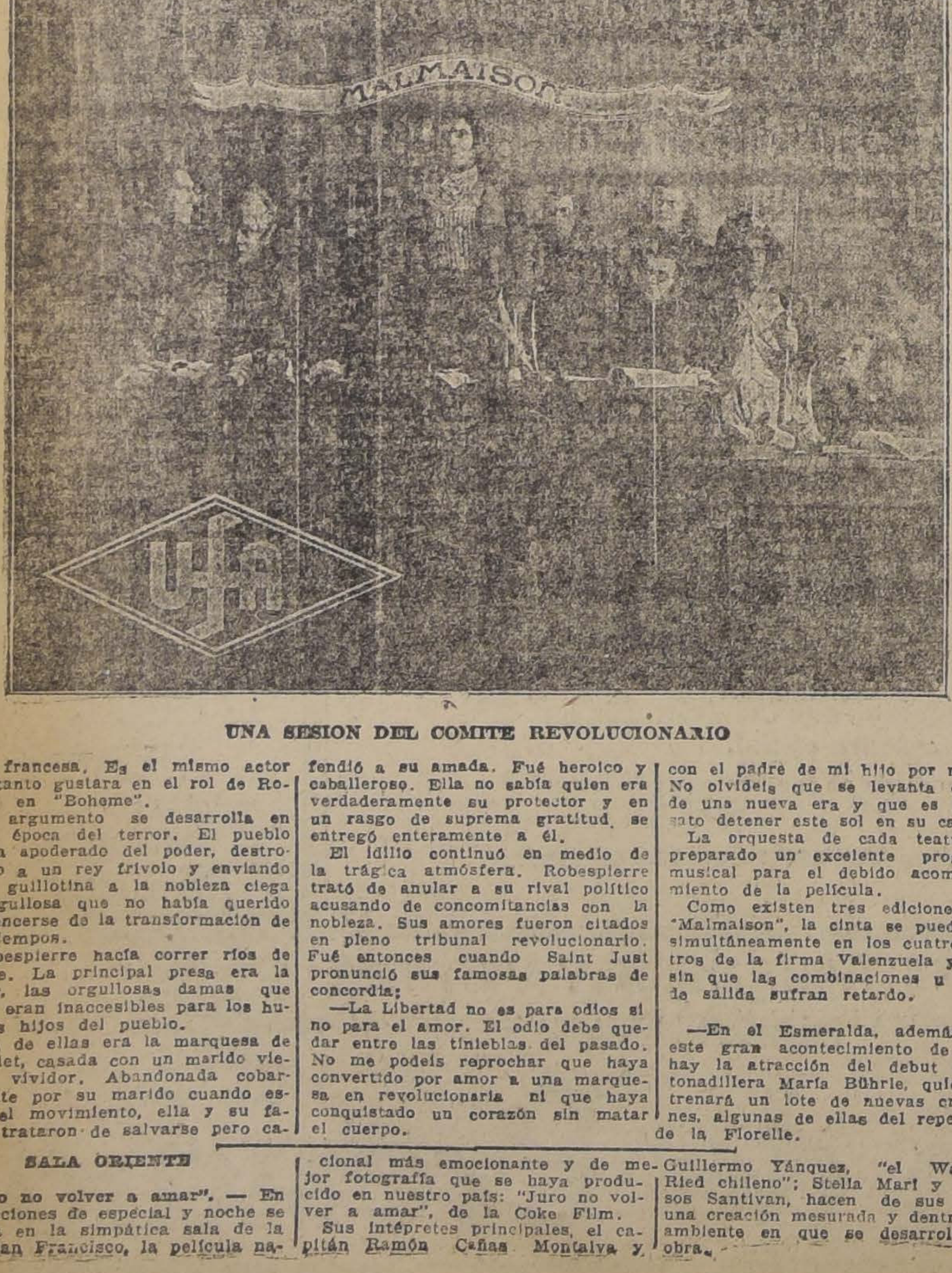

UNA SESION DEL COMITE REVOLUCIONARIO

La orquesta de cada teatro ha preparado un excelente programa musical para el debido acompañamiento de la película.

Como existen tres ediciones de "Malmaison", la cinta se puede dar simultáneamente en los cuatro teatros de la firma Valenzuela y Cía., sin que las combinaciones u horas de salida sufran retardo.

—En el Esmeralda, además de este gran acontecimiento de cine, hay la atracción del debut de la tonadillera María Bührle, quien estrenará un lote de nuevas creaciones, algunas de ellas del repertorio de la Fiorelle.

SALA ORIENTE

"Juro no volver a amar". — En las secciones de especial y noche se estrena en la simpática sala de la calle San Francisco, la película nacional más emocionante y de mejor fotografía que se haya producido en nuestro país: "Juro no volver a amar", de la Coke Film.

Sus intépretes principales, el capitán Ramón Cañas Montalva y Guillermo Yánquez, "el Wallace Ried chileno"; Stella Marí y esposos Santivan, hacen de sus roles una creación mesurada y dentro del ambiente en que se desarrolla la obra.

DIECIOCHO

"Juro no volver a amar".—Hoy, a las 6.10 y 9.30 P. M., estrena esta sala la triunfal producción chilena de Jorge Délano, "Juro no volver a amar", la primera película chilena de índole social, lujo, amor, sport y ciencia.

PACO RAMIRO

EVARISTO LILLO

CHAO FIGUEROA

CARLOS MARTINEZ

Y ERNESTINA ESTAY

son los guatones cómicos

HERNAN CORONA

Y PLACIDO MARTIN

son los galanes

HAYDEE RECABAREN

es la heroína

NICANOR DE LA SOTTA

es el autor, director y principal intérprete de

Pueblo Chico Infierno Grande

La mejor película chilena, con la que batirán el record de entrada el

Esmeralda

—Y EL—

O'Higgins

OLYMPIA

(Calle Huérfanos)

"Si yo fuera rey", por William Farnum.—Francia, durante el siglo XV; la lucha entre la corona y el duque de Borgoña; los amores del rey Luis con Catalina de Vaucelles; el sitio de París y las fiestas de la corte; el poeta de Villón, soñador, galán y caudillo, son algunos de los múltiples e interesantes aspectos históricos admirablemente reconstituídos en la superproducción de arte y lujo soberbios con que el Olympia engalana sus carteles de las fiestas sociales de moda de hoy, en que, con mucha mayor intensidad que en semanas anteriores, se revelará el entusiasmo de nuestras familias por concurrir a esta elegante sala de reuniones de sociedad.

Vale la pena advertir que este film moderno, que se agrega al programa musical extraordinario que habrá de ejecutar la orquesta Grazioli, es una producción escogida de la famosa editorial Fox, que en Valparaíso y Santiago ha alcanzado brillantes triunfos por su belleza y valores escénicos.

Intérprete principal de esta cinta es el actor de fama, William Farnum, que hace en ella una de sus creaciones más sobresalientes.

IRIS

"Pedro y Juan".—Hoy repite este teatro en las funciones de tarde y noche la super producción de arte y lujo deslumbrante, la obra de Guy de Maupassant, editada por el Consortium Central de París, titulada "Pedro y Juan", que interpreta la famosa gran actriz Sussanne Despres.

IMPERIAL

"Pasiones borran pasiones". — Esta intensa producción de arte europeo forma el programa para las funciones de hoy de este popular cine de la calle San Diego. Es una obra de fuerte carácter dramático que encierra una dura lección para aquellas mujeres que buscan la fecilidad fuera del hogar y olvidan en momentos de locura el nombre de sus hijos y su propia honra. Es la mejor creación de la artista eslava Elena Makowska, quien hace una labor brillante, plena de matices emocionantes, en el curso de la cual luce al mismo tiempo que sus condiciones dramáticas su belleza escultural, ostentando regias toilettes.

"Pasiones borran pasiones" se proyecta en el Imperial en especial y nocturna.

FRANKLIN

Hoy Martes, en vermouth y noche día cómico. La Universal Pictures Corporation presenta a Reginald Denny, en la deliciosa comedia social "¡Oh, doctor!". Reginald Denny el querido actor de la Universal, goza desde hace tiempo de nuestro público de la fama y atracción que pertenecieron hace mucho el malogrado actor Wallace Reid, y esto es porque Denny ha conseguido el puesto de estrella de primera clase. Hoy por hoy, una película de Reginald Denny, tiene tanto ambiente e interés en nuestro público como lo poseyeran antes las obras de la Bertini o Pola Negri. En la película que presentamos hoy se revela uno de los más grandes actores de la alta comedia.

Para mañana va la última exhibición de "Juro no volver a amar".

IMPERIO

MIERCOLES 22

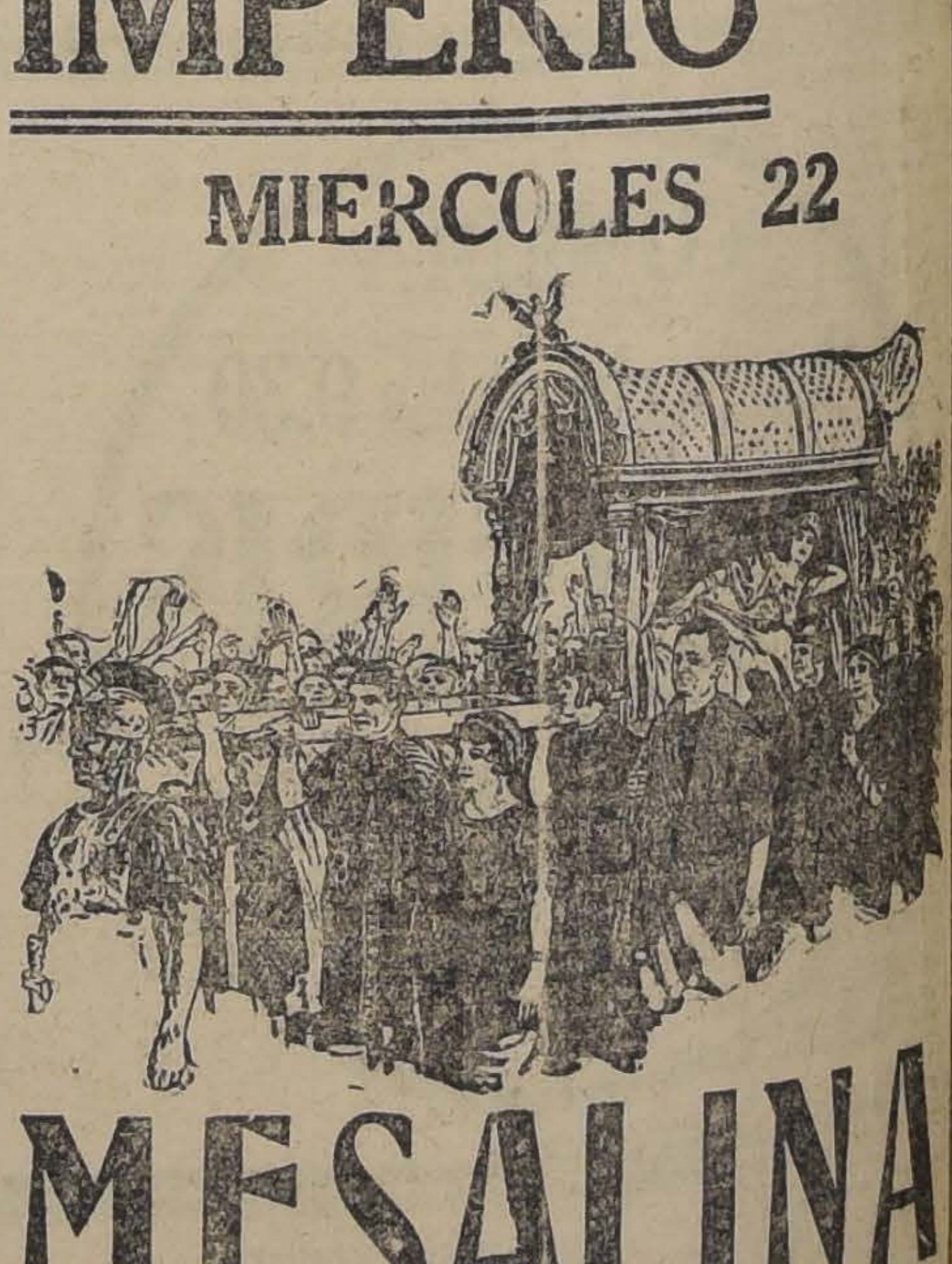

MESALINA

LA MAS GRANDE PRODUCCION CINEMATOGRAFICA DE TODOS LOS TIEMPOS

IMPERIO
Especial 6.30 —
— Nocturna 9.40
HOY
WARNER BROS PRESENTA A LA BELLISIMA
Marie Prevost
EN LA COMEDIA SOCIAL DE GRAN LUJO
HERIDA EN EL CORAZON
Emocionante novela mundana, de fastuosos ambientes. Toilettes regias.

MAÑANA MIERCOLES DE MODA: SUCESO ARTISTICO Y SOCIAL
A LOS QUE SE HAN ARRUINADO POR ALGUNA MUJER
A LOS VIEJOS TENORIOS Y JOVENES INCAUTOS ANHELANTES DE PLACERES
LOCALIDADES NUMERADAS EN VENTA
Estreno de la grandiosa producción Warner Bros de Luxe; alta comedia del gran mundo:
LAS PIRATAS PERFUMADAS
Por HOPE HAMPTON, LOUISE FAZENDA Y WYNDHAM STANDING
VISION FASTUOSA DE LA VIDA EN LAS MANSIONES DE LOS MILLONARIOS DE HOY.
TOILETTS REGIOS
LOCALIDADES NUMERADAS EN VENTA

AVENIDA

"La escollera peligrosa". — Un hermosísimo drama basado en uno de los temas más interesantes, especialmente para aquellos matrimonios donde el deber es a veces causa de disenciones en el hogar, y titulado "Escolleras peligrosas", o "Mentiras de amor", es la cinta que ofrece en sus funciones de hoy esta sala. Hace en este film una creación extraordinaria, Monte Blue, el célebre actor dramático que ha realizado una serie de películas, donde se demuestra claramente que la pantalla es una verdadera escuela de arte y vida.

MINERVA

"El paraíso de los locos".— Hoy estrena este teatro en sus dos funciones la última superproducción Paramount, que es la proeza máxima del célebre director Cecil B. de Mille, "El paraíso de los locos", la más conmovedora y sensacional historia de intensa pasión y supremo sacrificio de una mujer ciegamente enamorada de un hombre que no la amó jamás. Grandiosa interpretación de los colosos artistas Dorothy Dalton, Mildred Harris, Conrad Nagel y Teodoro Kosloff.

ASTAS
compro hasta 40 toneladas al contado. Entrega inmediata. Ofertas a:
Casilla N.o 341 —
— Valparaíso

PROXIMOS ESTRENOS

MAÑANA SE ESTRENARA EN LA SALA IMPERIO

La comedia dramática Warner Bros. "Las Piratas Perfumadas"

El sugerente título de "Las piratas perfumadas" que ha anotado para sus funciones de moda de mañana la Sala Imperio, corresponde a una obra del más novedoso corte y de argumento originalísimo.

Es una cinta que se puede dedicar a todos los hombres en general, porque ella nos muestra en forma interesantísima los procedimientos que usan para complicarle la vida a los incautos, ya sean jóvenes o viejos, esas mujeres que tanto abundan hoy día en los grandes centros mundiales y que se llaman "Piratas perfumadas".

¿Quiénes son las piratas perfumadas? ¿Qué hacen? Son mujeres hermosísimas, de maneras distinguidas, de cultas conversaciones, que insensiblemente van haciendo su obra nefasta en el corazón de los hombres. Y con mimos y encantos les sacan dinero, los llevan con ellas a los grandes casinos de juego y luego, cuando los han arruinado, los abandonan canallescamente.

Dos artistas de grandes condiciones tienen a su cargo los roles principales: son ellas Hope Hampton y Louise Fazenda, actrices que encarnan con vigor y distinción dos personajes vampirescos. Las secunda un selecto grupo de artistas entre quienes se destaca el galán Wyndham Standing, de buena figura y gran temperamento dramático.

La obra se desarrolla en lujosísimos escenarios que nos muestran aspectos brillantes de la urbe neoyorkina con sus mansiones señoriales, sus deslumbrantes cabarets nocturnos, etc., etc.

"Las piratas perfumadas" se estrena mañana en las secciones de moda de la Sala Imperio.

LOS INTERPRETES DE LA SENSACIONAL PELICULA "SANGRE Y ARENA"

Este popular actor protagonista de la gran película "Sangre y Arena", basada en la novela del mismo título del conocido escritor español Vicente Blasco Ibáñez, nació en Italia y recibió su educación en una de las academias militares de dicho país.

Los primeros meses de su estancia en América no fueron nada auspiciosos para el joven Valentino, quien llegó a sufrir privaciones hasta que logró darse a conocer del público neoyorkino como bailarín de moda. Sin embargo la profesión de bailarín no halagaba al futuro actor y no estuvo conforme con su suerte hasta que ingresó en una compañía que impresionaba películas. Sus progresos en el cinema fueron muy lentos durante los primeros años, pero su reputación como actor de nota subió rápidamente cuando el público le vió interpretar tan magistralmente el papel de Julio en la película "Los cuatro jinetes del Apocalipsis", dirigida por Rex Ingram.

Ver a Valentino en "Sangre y Arena", es conocer realmente a Valentino.

Lila Lee.—La actriz Lila Lee, que tan importante parte toma en la película "Sangre y Arena", en el rol de Carmen, nació en la ciudad de Chicago. Muy niña todavía, Lila Lee, alcanzó gran popularidad interpretando el papel infantil de Cuddles. El tipo genuinamente español de esta bellísima actriz, hizo que fuese insustituíble en el papel de "Carmen", carácter sumamente difícil de interpretar, pero que esta joven e inteligente actriz, crea a las mil maravillas.

Nita Naldi.—Los grandes "vampirescos", ojos negros de Nita Naldi y su irresistible personalidad hacen que sea el tipo ideal para interpretar el papel de Doña Sol. Nita Naldi, como su apellido lo da a entender, es hija de padres italianos. Al ingresar en la escena muda, procedente de la hablada, Nita llamó la atención del público en "El Dr. Jekyll y Mr. Hyde" y en "Experiencia", pero donde esta bellísima actriz está inimitable es en la gran película "Sangre y Arena", en un rol profundamente pasional.

"Sangre y Arena", la magistral adaptación realizada por la Paramount, de la obra más leída de Vicente Blasco Ibáñez será estrenada en las funciones del Lunes de la próxima semana del Splendid.

LOS PROGRAMAS DE HOY

SPLENDID.—Hoy, 6.o Martes de Moda. 6.30 y 10.30, estreno "Cuidado, no pierdas el equilibrio", por Dorothy Devore y Walter Hiers.
5 y 9.30, "Tratadlas con durezas", por Viola Dana.

IMPERIO. — Especial y nocturna: "Herida en el corazón", por Marie Prevost.

ALHAMBRA Y VICTORIA.—Especial y nocturna: "Juro no volver a amar", de la Coke Film.

IMPERIAL. —Especial y nocturna: "Pasiones borran pasiones", por Elena Makowska.

LA CINEMATOGRAFICA ITALO-CHILENA PRESENTA A
Pina Menichelli

OLYMPIA.—Tarde y noche: "Si yo fuera rey", obra histórica, por William Farnum.

AVENIDA—Tarde y noche: "La escollera peligrosa", por Monte Blue.

DIECIOCHO.—Hoy 6.10 y 9.30 P. M.: La primera producción nacional de Julio de Jorge Délano, "Juro no volver a amar".

AVENIDA MATTA. —"Mandrin el bandido generoso", quinta función.

TEATRO FERROVIARIO.— Hoy, especial y noche: Programa cómico "Chaplin reverendo karadura".

MINERVA.—"El paraíso de los locos", por Dorothy Dalton.

POLITEAMA.—Especial y noche: 6.a jornada del serial de "Mandrin".

FRANKLIN.—"Oh doctor", alta comedia por el varonil actor Reginald Denny.

IRIS.—"La obra de Guy de Maupassant", editada por el Consortium Central de París: "Pedro y Juan", por Susanne Desprez.

ELECTRA.—Especial y noche: Orquesta Jerez. "Un engaño de buena fe", por Dorothy Mac Kail y Wilfred Lytell.

LIGA DEL TRABAJO.—Hoy tarde y noche: "El cow-boy atorrante", por Dick Hatton y Marilyn Mills.

SALA ORIENTE.—"Juro no volver a amar", de la Coke Film.

MUNDIAL Y COLON.—Especial y noche: "Almas en venta".

DELICIAS.—Especial y noche: William Russell, Francis Ford y Ruth Renick en "Lesa majestad".

NOVEDADES.—Hoy tarde y noche: "Juro no volver a amar", de Jorge Délano (Coke) y 13.o programa cómico por Larry Semon, Clide Cook y Will Rogers.

EXCELSIOR.—Especial y noche: Final de la serie "Hombres del Norte", William Duncan.

ATENAS. —Especial y noche: "El hombre lobo", por Jack Warner.

PROVIDENCIA. —Especial y noche: 13.o programa cómico, por Ben Turpin, Larry Semon y Chaplin.

EN EL DRAMA DE SIR ARTHUR PIÑERO, FILMADO EN LOS MAS ELEGANTES BALNEARIOS DE INGLATERRA Y EL GRAN MUNDO LONDINENSE:
LA SEGUNDA ESPOSA

PINA MENICHELLI SOBREPASA, SIN DUDA ALGUNA, TODAS SUS ANTERIORES CREACIONES, ENCARNANDO EL ROL DE PAULA, LA REDIMIDA CORTESANA. PAULA ES LA MUJER FRIVOLA, ELEGANTE, QUE TRIUNFA COTIZANDO EL PRECIO DE SU AMOR A IMPULSO DE SUS MAS CAROS CAPRICHOS.
SPLENDID - JUEVES 16

FUE INAUGURADO AYER SOLEMNEMENTE EL PRIMER CONGRESO NACIONAL DE VIALIDAD

CONCURRIERON EL PRESIDENTE DE LA REPUBLICA, REPRESENTANTES DEL CUERPO DIPLOMATICO Y OTRAS PERSONALIDADES. — EL PRESIDENTE DE LA ASOCIACION AUTOMOVILISTICA PORTEÑA, EL MINISTRO DE OBRAS PUBLICAS Y EL INTENDENTE DE LA PROVINCIA HABLARON SOBRE EL PROBLEMA DE CAMINOS. — HOY EL CONGRESO INICIARA SUS LABORES. — COMO QUEDARON ORGANIZADAS LAS COMISIONES DIVERSAS. — EL PROGRAMA QUE SE INICIA

En la tarde de ayer fué inaugurado solemnemente el Congreso de Vialidad con una sesión verificada en el Salón de Honor de la Universidad de Chile y a la cual concurrieron el Presidente de la República, el Ministro de Obras Públicas, algunos miembros del Cuerpo Diplomático y otras personalidades.

Numerosos delegados de Santiago, Valparaíso y de las diversas provincias del país, además de gran número de invitados, ocupaban las aposentadurías del amplio salón universitario, en el cual, minutos después de las 5, se inauguraba este importante Congreso, de cuya labor se esperan importantes estudios y acuerdos de alto interés para el país.

Horas antes se había efectuado en la Asociación de Automovilistas la sesión preliminar cuya reseña damos a continuación.

FORMACION DE COMISIONES

Desde la mañana la secretaría de la Asociación de Automovilistas se había visto visitada por gran número de personas que presentaban su adhesión al Congreso de Vialidad. Entre los adherentes figuraban también numerosos extranjeros que desde un comienzo han demostrado gran interés por este torneo.

En una de las salas de la Asociación se verificaba, a las 2 de la tarde, la reunión preliminar de delegados que tenía por objeto la formación de comisiones.

Presidieron esta reunión el señor Carlos Barroilhet, por la Asociación de Automovilistas de Valparaíso, y el señor Fernando Orrego por la de Santiago.

Abierta la sesión, el secretario de la Asociación de Valparaíso, don Héctor Vigil, manifestó a los delegados allí reunidos en número de cincuenta, que el objeto de esa reunión preliminar era la elección de miembros de las diferentes comisiones que actuarían en los trabajos del Congreso. Explicó en seguida la forma cómo debían actuar dichas comisiones, teniéndose presente que el día Viernes debían tener terminada su labor y aprobadas sus resoluciones para que fueran aprobadas en la sesión plenaria del día Sábado y fuesen presentadas a la sesión de clausura del Domingo. Manifestó también el señor Vigil que a esas comisiones podrían concurrir todos los delegados que lo desearan y encareció especialmente la puntualidad en las horas fijadas para las actividades diversas.

Hecha la elección, las comisiones quedaron compuestas en la forma siguiente.

Comisión de la sección técnica: relator, señor Leighton; señores Molina, Silva León, Lezaeta y Alliende.

Comisión de la sección legislación: relator, señor Muñoz; señores Fernández, Solar, Quiroz, Torres Pinto y Bascuñán.

Comisión de la sección financiera y temas libres: relator, señor Schmidt; señores Zamorano, Pommerantz, Olea, Alcaíno y Cristi.

Comisión de la sección administrativa: relator señor Marchant; señores Concha, Fuenzalida, Gandarillas, Asalgado y Escobar Terán.

LA SESION INAUGURAL

La sesión inaugural efectuada a las 5 en la Universidad de Chile, revistió importantes caracteres, tanto por la concurrencia como por los interesantes discursos que allí se leyeron.

Varios miembros del Cuerpo Diplomático y representantes de las actividades industriales de otros países concurrieron a esa reunión, a la cual llegaban pronto el Presidente de la República y el Ministro de Obras Públicas señor Mardones.

La llegada del señor Alessandri fué saludada con entusiastas aplausos de la concurrencia. Invitados también a esa importante reunión acudían el Intendente de la provincia y otras autoridades.

Entre los numerosos invitados anotamos al Embajador norteamericano señor Collier, al señor Santiago Marín Vicuña, al doctor Aldunate y al señor Hugo Silva, delegado del Touring de Buenos Aires.

HABLA EL PRESIDENTE DE LA ASOCIACION DE AUTOMOVILISTAS DE VALPARAISO

El Presidente de la Asociación de Automovilistas de Valparaíso, señor Carlos Barroilhet, pronunció un elocuente discurso que fué muy aplaudido. Damos a continuación un extracto de él:

Inició su discurso el señor Barroilhet haciendo una exposición de los diversos tiempos, desde los más antiguos, y las manifestaciones del hombre por la construcción de caminos que facilitaran el intercambio comercial y político.

Los buenos caminos, agregó, acortan distancias y facilitan el intercambio comercial entre los habitantes; abaratan la vida haciendo que los artículos de primera necesidad lleguen directamente a los centros de consumo; facilitan la instrucción, permitiendo en los campos, la concurrencia de los niños a las escuelas durante el Invierno; ayudan a mantener el orden público y la defensa de la vida y los intereses de los pobladores.

El espectáculo que presenta nuestro país en esta materia, dijo en otro pasaje, el señor Presidente, es bien distinto. En el Norte vemos huellas centenarias, acanaladas, llenas de piedras y de hoyos, huellas ásperas que maltratan y desgastan los vehículos expuestos a cada paso a quedarse a mitad de la jornada.

La mesa de honor

Es oportuno recordar, en esta solemne ocasión, aquellos seis kilómetros de empedrados dislocados, llenos de bachas que hasta hace poco unieron a Valparaíso y Viña del Mar. Convertido este camino en carretera moderna su actual recorrido es un placer en los pocos minutos que requiere cubrir esa distancia. Más de tres mil vehículos cruzan diariamente ese camino y son tan incalculables los beneficios experimentados que puede decirse que Valparaíso y Viña del Mar son una sola ciudad.

Analizó a continuación, los diversos aspectos de los caminos de la zona Sur y después agregó, "debe existir un consorcio absoluto entre los ferrocarriles y los caminos. El uno es complemento del otro y no hay antagonismo en sus funciones. El estudio de una línea férrea deba ir siempre acompañado de la red de caminos correspondientes.

Tenemos un total de 8,126 kilómetros de ferrocarril y 35,000 kilómetros de caminos, pero de éstos sólo más o menos el 1% con pavimento definitivo. A continuación el señor Barroilhet dió a conocer la obra de la Asociación de Automovilistas de Valparaíso, fundada por don Carlos Besa, y que en los nueve años que tiene de existencia sus actividades han ido encaminadas a despertar en el Gobierno y en los elementos del país un interés inmediato por el desarrollo del transporte por carreteras. Esta institución se ha extendido con posterioridad a Santiago, Antofagasta, Concepción, Talca y Coquimbo.

Se refirió a continuación el señor Barroilhet a la necesidad de que se cree la Dirección General de Caminos, como un organismo propio, autónomo y con las atribuciones y facultades necesarias para desarrollar la vasta labor que el país reclama. En otro pasaje de su interesante discurso dijo: "No habrá un esfuerzo mejor gastado ,ni dinero mejor invertido que aquel que se emplee en el estudio de la organización adecuada para asegurar el éxito de las obras públicas". Después de ofrecer el concurso de las Asociaciones al Presidente de la República, dijo: "Puede estar seguro S. E. que nuestras peticiones, nuestros informes y nuestras críticas son el fruto de sana verdad y que no nos guía ningún otro fin que el bien colectivo, en beneficio del país". La ley de caminos indica la fuente de entradas y para el mantenimiento y reparación de ellos puede establecerse un pequeño derecho de peaje. El ideal, dijo a continuación, sería dejar libre el tránsito, pero si para viajar por ferrocarril hay que pagar un flete, ¿por qué para utilizar un buen camino no hemos de contribuir a su mantenimiento con un pequeño impuesto?

Una vez terminada la exposición de que damos cuenta, dió la bienvenida a las personalidades asistentes en estos términos: "Bienvenidos sean los representantes de las instituciones hermanas de otros países que nos traen estímulo y experiencia, bienvenido sean los representantes de los países extranjeros que interesados por el porvenir de Chile, acuden a compartir estas tareas de investigación y de estudio; bienvenidos sean los elementos directivos de la labor caminera nacional que hoy se congregan por primera vez para analizar la obra realizada y obtener después de tranquilo y meditado estudio, conclusiones que signifiquen nuevas armas para seguir la hermosa labor constructiva a que la ingeniería moderna le está reservada.

Presentamos nuestro profundo agradecimiento a S. E. el Presidente de la República que vivamente interesado en librar al país de su postración económica impulsa actualmente las medidas de carácter más urgente para llegar a aquel fin al cual está íntimamente ligada la cuestión transporte, a su digno secretario en el Ministerio de Obras Públicas, Comercio y Comunicaciones, que sabe estimular las actividades privadas que se despliegan en favor del desarrollo de las fuentes de riqueza y a todas las personas que nos honran con su presencia en este momento y que se disponen a trabajar durante algunos días en una estrecha cooperación persiguiendo un ideal común.

Las Asociaciones de Automovilistas de Valparaíso, Santiago y la Federación Chilena de Educación Vial experimentan hoy una inmensa satisfacción al presentarse en este recinto para ofrecer al Gobierno del país y a todos los hombres amantes en la causa caminera, la oportunidad de estudiar y resolver durante los breves días que funcionará el Primer Congreso Nacional de Vialidad, todas las cuestiones que permitan iniciar una nueva y decidida política de construcción de carreteras que traigan a Chile días de progreso y bienestar."

DISCURSO DEL INTENDENTE DE LA PROVINCIA

A continuación el Intendente de la provincia, señor Mackenna Subercaseaux, que es a la vez presidente honorario de la Asociación de Santiago, leyó un interesante discurso que fué muy aplaudido.

Hizo el señor Mackenna un interesante estudio sobre los caminos en las diversas épocas, analizando el desarrollo de la vialidad en el mundo. En seguida reseñó la obra realizada en Chile y sus avances en los últimos años. Explicó con detalles la acción realizada por la Junta Experimental de Caminos que podría servir de ejemplo a las provincias y reconoció que en Valparaíso la provincia contaba con las mejores vías de comunicación. Apoyó el proyecto de Dirección General de Caminos y emitió conceptos interesantes sobre el problema que preocupa especialmente al Congreso inagurado ya todo el país.

El señor Mackenna fué muy aplaudido por la concurrencia.

Habló finalmente el Ministro de Industria y Obras Públicas, señor Mardones, cuyo discurso publicamos a continuación:

HABLA EL MINISTRO DE INDUSTRIA Y OBRAS PUBLICAS

Excmo. señor, señores:

Merced a la entusiasta iniciativa de las Asociaciones de Automovilistas de Santiago y de Valparaíso, se congregan en esta oportunidad numerosos ciudadanos, venidos desde diversas partes del territorio de la República, con el propósito de dilucidar todas aquellas cuestiones de orden técnico, económico y administrativo, que es necesario considerar en los problemas relacionados con la construcción y mejoramiento de los caminos públicos.

El Gobierno patrocina con simpatía y solícita atención este torneo —el primero que se celebra en el país—en el cual hombres capacitados para señalar rumbos y aconsejar reformas, contribuirán con el valioso contingente de su experiencia y de sus conocimientos, a indicar las normas que deben inspirar las resoluciones de los poderes públicos en estas materias.

El señor presidente del Congreso acaba de recordarnos, en breves palabras, cuáles han sido los esfuerzos gastados por la humanidad en el establecimiento de vías terrestres de comunicación, y nos ha presentado una síntesis de las múltiples ventajas que la vida social y económica de los pueblos se derivan de los buenos caminos. Concretando la reseña de aquellos esfuerzos a un caso nuestro, nos ha recordado los seis kilómetros de camino entre Valparaíso y Viña del Mar, cubiertos hasta hace poco con un pavimento dislocado e irregular y convertidos hoy en una carretera moderna.

A diferencia de otras épocas en que muy avanzadas civilizaciones nacieron y prosperan entre un número muy limitado de habitantes, a causa de la falta de vías de comunicaciones, atravesamos hoy un período en que ningún progreso puede quedar reservado para un solo pueblo, o para los pobladores de una sola región; merced al alto grado de perfeccionamiento de los medios para trasmitir las ideas y para trasportar las personas y las cosas.

Estamos ya muy distantes, señores, de aquella época en que las autoridades ordenaban efectuar ciertos trabajos de reparación en los senderos públicos, sólo en las vísperas de algún proyectado viaje de príncipe o de monarca. Estamos lejos, felizmente, de la época en que el Intendente de Tours escribía a la Municipalidad de Saumur recomendándole "hacer practicable el camino que conduce a esa ciudad a fin de que la carroza de las hermanas del Rey, que debe pasar por allí, no quede empantanada como en el viaje anterior". (1788).. Lejos de la época en que los comisarios de la Convención declararon unánimemente, que el gasto de establecimiento de una red de caminos en Francia sería muy elevado, y que una contribución destinada al efecto, haría murmurar mucho. Más lejos aún, de la época en que las personas de escasos recursos tenían que viajar amarradas en la imperial de las diligencias (1765) para no caer en cualquier movimiento brusco originado por las grandes irregularidades del suelo.

Nuestro país, como todos, ha seguido la marcha general de la evolución en los medios de trasporte, adecuándolos a las necesidades del momento, si no con toda oportunidad, a lo menos sin grandes retardos.

Para este objeto, el Gobierno ha impuesto gravámenes en relación con el valor del suelo, sin temor alguno a murmuraciones de los propietarios; y los terratenientes, por su parte, no sólo contribuyen gustosos para satisfacer la necesidad nacional de construir y reparar caminos, cubriendo dichas contribuciones con honestidad, sino que van más lejos, porque erogan voluntariamente sumas adicionales para que en conjunto con la cuota que debe aportar al erario, se llevan a efecto reparaciones extraordinarias en caminos determinados.

Sin temor a murmuraciones, y por el contrario, con la completa adhesión de la opinión pública, el país ha podido disponer de una nueva ley, que impone la propiedad territorial un gravamen adicional para atender a la construcción y reparación de puentes, sin los cuales no es posible asegurar la correcta continuidad de los caminos públicos en toda época del año.

Todas estas significativas muestras de las favorables disposiciones del espíritu público chileno, en la cuestión caminos, augurios de rápido progreso futuro, son la consecuencia de una apreciación más exacta de las ventajas que las buenas carreteras procuran a quienes necesitan servirse de ellas; y a su turno, ese mejor concepto de la importancia de los buenos caminos, se debe a una educación vial, que empieza a difundirse por todo el país y que rinde ya sus óptimos frutos.

El Gobierno se complace en reconocer que en esta tarea de educación caminera, mantenida con esmerada solicitud en la cátedra universitaria, están ejerciendo una cooperación muy eficiente, las Asociaciones de Automovilistas de Santiago y de Valparaíso, principalmente por medio de la publicación de revistas, de folletos y de artículos de divulgación en los periódicos.

La Asamblea que hoy inicia sus funciones, tiene la alta misión de complementar esa obra, orientando vigorosamente el criterio nacional hacia el mejoramiento de los caminos públicos.

El país se encuentra empeñado hoy día en la magna tarea de establecer una coordinación más armónica de la inteligencia, de la energía y del capital, para lo cual ha sido necesario dictar numerosas leyes que recién empiezan a incorporarse en nuestra vida colectiva.

Toda esta tarea quedaría incompleta si no estimuláramos, al mismo tiempo, el desenvolvimiento de los medios materiales en donde debe encontrar su más amplia aplicación esa triple fuerza armónicamente coordinada, a que acabo de referirme. Es necesario, pues, desarrollar mucho la producción nacional, y no es discutible que este mayor esfuerzo productivo, requiere, como primer factor de estímulo la construcción de buenos caminos.

Por otra parte, es un deber de solidaridad social propender al establecimiento de buenos caminos, puesto que sin ellos no existe posibilidad de colocar los beneficios de la civilización, que con facilidad aprovechamos los habitantes de las ciudades, al alcance del mayor número de los habitantes del país.

Señores congresales:

Las diversas cuestiones que ocuparán vuestra atención durante los días del funcionamiento de esta Asamblea, son, pues, de la más alta importancia, puesto que se refieren a medios de trasportes, íntimamente ligados a la vida social y económica del país.

El Gobierno confía en que de vuestras deliberaciones fluirán enseñanzas precisas, fecundas en buenos resultados para los grandes intereses con que ellas se relacionan.

Mientras tanto, sabed que en vuestra patriótica tarea contais con la decidida ayuda del Gobierno, y muy particularmente, con el eficaz concurso de su Excelencia el Presidente de la República. En su nombre os doy la más cordial bienvenida, os agradezco el inmenso servicio que prestais al país en esta ocasión y formulo votos porque el éxito más completo corone vuestros esfuerzos.

EL PROGRAMA DE HOY

Hoy se inicia el programa de labores del Primer Congreso Nacional de Vialidad con el siguiente horario:

9 A. M.—Sesiones en el Instituto de Ingenieros.

3 P. M.—Sesiones en el Instituto de Ingenieros.

6 P. M.—Exhibición de películas camineras en el Instituto de Ingenieros.

A estas reuniones podrán asistir los adherentes al Congreso y los socios de las Asociaciones de Automovilistas.

Una vez más se nos pide encarecer la puntualidad en la asistencia.

EXPOSICION DE GRAFICOS

Desde hoy a las 2 de la tarde permanecerá abierta en la Biblioteca del Instituto de Ingenieros, una interesantísima Exposición de gráficos, fotografías y miniaturas relacionadas con caminos, puentes, finanzas, patentes y desarrollos de las Asociaciones de Automovilistas de Santiago y Valparaíso. Esta exposición interesa a todas las personas que tengan relación con estas materias y muy especialmete a los socios de las Asociaciones.

ADVERTENCIA

Toda comunicación y toda demanda relativa al Primer Congreso Nacional de Vialidad, o a cualquiera de sus actividades, debe ser dirigida a su secretarios generales señores Héctor Vigil y Fernando Orrego.

A LOS SEÑORES DELEGADOS EXTRANJEROS

A los señores delegados que han venido desde el Uruguay y Argentina nos pide la secretaría del Congreso manifestarles que sus alojamientos han sido fijados en el Hotel Mundial, Moneda esquina de Bandera.

DIVERSOS FESTEJOS

Almuerzo en "El Monte"

Se ha acordado postergar la visita al puente del Mapocho y el almuerzo en "El Monte" en la propiedad del señor Ismael Jaras y Díaz Valdés para el próximo Domingo, último día de labores del Congreso.

Este almuerzo será uno de los números más simpáticos de las fiestas del Congreso, pues, se tratará de darle un aspecto netamente nacional, tanto en la comida misma como en algunos números de música y danzas. Gracias a la gentileza y entusiasmo del señor Díaz Valdés, esta fiesta adquirirá un interés extraordinario. Se nos encarga solicitar a las personas que deseen asistir a este almuerzo que se inscriban a la mayor brevedad en la secretaría del Congreso, situada en el Instituto de Ingenieros, San Martín 352.

La iscripción se cerrará indefectiblemente el día Jueves a las 2 de la tarde.

VISITA A LA FABRICA FORD

El día Jueves a las 9 de la mañana se efectuará la visita al más importante plantel fabril de automóviles del país, la Fábrica Ford. A esta visita podrán concurrir todos los adherentes al Congreso y socios de las Asociaciones de Automovilistas.

DESFILE DE RODADOS

Este interesante número del Congreso de Caminos se efectuará el día Sábado a las 11 de la mañana. El desfile se iniciará en la Estación Central y recorrerá la carretera norte de la Alameda hasta la calle Estado por donde tomará para volver por la Plaza de Armas y la calle Ahumada hacia la Alameda. Regresará por la carretera sur para disolverse en la Estación Central. Las casas comerciales que se interesen por participar en este desfile, deben dirigirse al señor Julio Behm, secretario de la Asociación de Automovilistas de Santiago, Huérfanos 1059.

CARRERA DE AUTOMOVILES

Se efectuará el día Domingo a las 8 de la mañana. Hay un enorme interés por concurrir presenciar esta competencia que ha de ser una de las más hermosas y emocionantes que se haya presentado en nuestro país. Las entradas que dan derecho para asistir a las tribunas o concurrir en sus coches a ver el desarrollo de estas pruebas, se encontrarán en venta desde el día Jueves próximo en la Asociación de Automovilistas de Santiago. Como la capacidad de las tribunas es limitada a 2,500 personas, y no se permitirán más de 300 coches en el local reservado, a fin de evitar aglomeraciones, es conveniente que las personas que deseen asistir a esta hermosa fiesta, reserven desde luego sus boletos.

INFORMACIONES CABLEGRAFICAS DEL EXTERIOR

DE NUESTROS CORRESPONSALES ESPECIALES VIA EASTERN Y ALL AMERICA CABLES INC. Y DE "THE UNITED PRESS". LOS ORIGINALES DE TODOS LOS CABLEGRAMAS QUE SE INSERTAN EN ESTA SECCION ESTAN A DISPOSICION DEL PUBLICO EN ESTA IMPRENTA.

El futuro inmediato de Francia esta en manos de los socialistas

DE SU APOYO DEPENDE LA POSIBILIDAD DEL GABINETE BRIAND. — M. DE MONZIE PROPUSO AL PRESIDENTE DOUMERGUE LA ORGANIZACION DE UN MINISTERIO TEMPORAL QUE, EN SUS 48 HORAS DE VIDA SOLICITARIA Y OBTENDRIA DE LA CAMARA LA APROBACION DEL AUMENTO DE LA EMISION DE BILLETES. — M. BRIAN NO CONSIDERA POSIBLE LA ORGANIZACION DE ESE GABINETE.

HA POSTERGADO HASTA HOY SU RESPUESTA DEFINITIVA AL PRESIDENTE.

M. Briand aun no se decide

PARIS 13.—Después de una nueva conferencia con el Presidente de la República, M. Doumergue, M. Briand anunció que había vuelto a postergar su decisión definitiva hasta mañana.—(U. P.)

En espera de la decisión socialista

PARIS 13.—Los ciento cinco diputados socialistas son los que tienen en sus manos el porvenir inmediato de Francia, pues sin ellos no hay gobierno posible.

Esto explica la decisión de M. Briand de postergar su respuesta definitiva pues, si bien es cierto que podría organizar inmediatamente un Ministerio, reconoce que tendría que afrontar una hostilidad apenas disfrazada, de "ciertos grupos. Por esto debo esperar la decisión del Consejo Nacional del partido socialista para saber si me apoyan. De consiguiente me es imposible contestar en forma definitiva a M. Doumergue antes de mañana en la tarde".

Los veteranos socialistas no olvidan que M. Briand desertó de sus filas al aceptar la organización de un Gabinete con la colaboración burguesa, lo que originó su excomunión oficial del partido, lo mismo que ocurrió con M. Millerand cuando aceptó la cartera de Comercio en 1899.—(U. P.)

Los adversarios del programa financiero socialista

PARIS 13.—Fuera del grupo de M. Loucheur, hay cuarenta diputados que se oponen abiertamente al programa financiero socialista y, en especial, al impuesto al capital.—(U. P.)

Llegan los miembros del Consejo Nacional Socialista

PARIS 13.—Varios miembros del Consejo Nacional socialista llegaron a esta capital procedentes de provincias, para asistir a la sesión que el Consejo celebrará mañana.

De sus conversaciones se desprende que, probablemente, la resolución del Consejo será contraria a la participación del partido en el Gabinete, si bien es posible que decida continuar apoyando al Ministerio.—(U. P.)

Declaraciones de M. de Monzie

PARIS, 15.— M. Briand ha continuado sus conferencias políticas y financieras, con el propósito de ver si le es posible organizar Gabinete.

El primero en llegar a la casa de M. Briand fué el director del Banco de Francia, M. Robineau, quien fué seguido a los pocos momentos por M. de Monzie.

Entre los tres se celebró una larga conferencia y, al salir de ella, M. Robineau rehusó hacer declaración alguna, pero, en cambio, M. de Monzie anunció que era "necesario que la situación financiera quedara solucionada, a cualquier precio, antes del Miércoles", pues es preciso que, para ese día se haya autorizado el aumento de la emisión de billetes para que así el informe semanal del Banco de Francia no vuelva a demostrar que se ha pasado el límite autorizado.

"Es imposible para el Gobierno— continuó M. de Monzie— continuar en las relaciones anormales que existen actualmente con el Banco de Francia. Desde que las conversaciones iniciadas por M. Briand parecen destinadas a prolongarse por algunos días, he insinuado anoche a M. Doumergue que forme un Gabinete provisional cuya tarea esencial sería proponer a la Cámara una ley que regularizara la cuestión de al circulación monetaria y otras de carácter financiero urgente. Quedaría acordado fiue ese Ministerio cuya vida sería, por voluntad propia, muy corta, no se inmiscuiría en debate alguno sobre política general.

"Mientras tanto, M. Briand continuaría en sus gestiones para organizar Gabinete. Creo que M. Briand, que siempre se ha manifestado ansioso de salvaguardar los intereses del país, apoyará este pla que es casi solamente cuestión de patriotismo".

Después de la visita de M. Robineau y M. De Monzie, M. Briand recibió a M. Loucheur, y a M. Marraud, que fué su Ministro del Interior cuando, en otra ocasión, era él el Presidente del Consejo.— (U. P.)

PARIS, 13.— M. Briand, a raíz de una conferencia con el Presidente de la República, M. Doumergue, anunció que había postergado hasta la tarde su respuesta definitiva respecto de si podrá o no formar Gabinete.

Para esa hora espera tener informaciones definitivas de los socialistas, acerca de si aceptan colaborar en su Ministerio.

M. Briand declaró que aún no había distribuído carteras y que no creía realizable el plan auspiciado por M. de Monzie, de organizar un Gabinete por 48 horas.

Esta tarde conferenciará con los miembros del Comité de Finanzas del Senado y todo parece indicar que, al parecer, logrará estar pronto en situación de dar una respuesta favorable a M. Doumergue.

M. Paul Boncour, leader socialista, conferenció con M. Briand, quien indicó la posibilidad de que los socialistas quieran tener la cartera del Trabajo en el nuevo Ministerio.

M. Loucheur, después de celebrar una entrevista con M. Briand declaró que la había manifestado su oposición al plan de M. de Monzie, tendiente a la organización de un Ministerio de dos días.

"El Banco de Francia— agregó— bien puede esperar algunos días más; nada de bueno se sacaría de una decisión precipitada".— (U. P.)

CHINA

LONDRES, 13.—**El corresponsal de "The Morning Post" en Pekin** comunica que el Ministerio de Relaciones Exteriores de China ha publicado una nota que recibió de la Embajada francesa en que ésta declaraba oficialmente que Francia desea ansiosamente apresurar su rrtificación del Pacto d Washington y convocar la Conferencia especial sobre aduanas chinas.—(U. P.)

GRAN BRETAÑA
LOS NUMEROS 10 Y 11 DE DOUNING STREET AMENAZADOS DE DEMOLICION

LONDRES, 13.—"The Daily Express" publica la noticia de que, debido al pésimo estado en que se encuentra el edificio signado con los números 10 y 11 de Downing Street, que amenazan derrumbarse, el Departamento de Obras Públicas estudia la conveniencia de demoler esas antiguas residencias del premier y del canciller del Echiquier, para reconstruirlas por completo.—(U. P.)

LONDRES, 13. — **Comunican de Lagos que ha llegado a esa el príncipe de Gales.** Seguirá viaje a Kano el Viernes.—(U. P.)

LONDRES, 13.—**Parte de la prensa ha comenzado a atacar la candidatura de von Hindenburg,** a la Presidencia de la República alemana.

Los diarios de Lord Rothermere dicen que ella es una prueba de la supervivencia del espíritu nacionalista germano y "The Daily Express", conjuntamente con pedir disculpas por inmiscuirse en la política alemana, encarece a von Hindenburg que renuncie, declarando que su elección o siquiera un número considerable de votos molestaría a Francia y tal vez a Polonia y Checoeslovaquia.

Agrega que ello haría que Francia insistiera en sus armamentos, y, además, daría razón a los franceses que sostienen que Francia no puede pagar sus deudas porque debe pensar, primeramente, en su seguridad.—(U. P.)

LONDRES, 13.— **Mr. Ramsay Mac Donnald en un discurso pronunciado ante los miembros del partido laborista independiente,** declaró que no podía decir "si subiremos o no nuevamente al Gobierno, pero me opongo a asegurar de que el hecho de contar solamente con la minoría nos hará desistir; el prometer esto sería colocarme la soga al cuello para que nuestros enemigos la tiren cuando lo deseen. Mi subida al Gobierno, dependerá de la circunstancia del momento". (U. P.)

LONDRES, 13.—**"The Times" sugiere que los desórdenes acontecidos en Damasco** fueron dirigidos contra los franceses y no contra Balfour, agrega que es increíble que en la población de Damasco donde no existe la cuestión judía, se haya mostrado más adversa a Balfour que la población de Jerusalém.

Las manifestaciones habían sido organizadas con anticipación, apoyadas por los leaders locales, que desean entorpecer las autoridades francesas.

Agrega que es también probable que las manifestaciones hayan sido maniobras nacionalistas de los árabes, los que no han perdonado aún a los franceses de haber suprimido en 1920 al Emirat.

Termina diciendo que las autoridades debieron avisar a M. Balfour la situación que había en Siria. —(U. P.)

LONDRES, 13.— **Durante la Conferencia del Partido Laborista Independiente,** se rechazó la proposición presentada por una fracción que pretendía que sus miembros se opusieran a todo aumento de las fuerzas navales y terrestres, en caso de que dicho partido subiera nuevamente al poder.— (U. P.)

LONDRES 13.—**En las carreras de Kemton Park'** corrieron 12 caballos por el Premio de la Reina. Primero llegó Cloudbank, de Mr. J. White; segundo el caballo de Sir George Bullough, Eastern Monarch, y tercero Wandering Monk, de Mr. Anson.

Las apuestas eran 7 a 3, 8 a 7 y 7 a 2.—(U. P.)

LONDRES, 13. — **El Mahraja, de Jodhpur, acompañado de sus cuatro esposas y de quince ponies de polo, llegó a esta capital.**

El total de los ponies de polo con que cuenta en Inglaterra el Mahraja, asciende en la actualidad a setenta. Viene también acompañado de siete jugadores que posiblemente enfrentarán próximamente a los polistas del ejército norteamericano que se encuentran en Inglaterra.—(U. P.)

LONDRES, 13. — **El Duque de Devonshire ha experimentado una leve mejoría.**—(U. P.)

COMPOSTURAS de
Bandera 139
Teléfono-Ing. 4699

LAS GRANDES CONTIENDAS INTERNACIONALES DE FOOT-BALL

El equipo del Club Nacional de Montevideo sufre ayer su primer contraste en Europa. — El seleccionado de Barcelona lo vence por dos tantos contra uno.

(DE NUESTRO CORRESPONSAL, POR CABLE)

BARCELONA, 13.— **Ante un público extraordinario** se verificó hoy el encuentro entre el Club Nacional de Foot-ball de Montevideo y el seleccionado de Barcelona.

Apesar de ser día ordinario, una concurrencia superior a veinticinco mil personas presenció la gran contienda.

Iniciado el partido, pudo destacarse el dominio absoluto de los locales, hecho que se explica si se considera que el cuadro uruguayo recién el día anterior había sostenido una laboriosa jornada.

En estas condiciones no fué extraño que la valla oriental fuera vencida en dos oportunidades durante el primer período.

En la segunda etapa cambió por completo la característica del juego. En medio de la sorpresa general, los visitantes lograron armonizar su línea y atacar con mayor precisión poniendo en serio peligro, en numerosas oportunidades, el baluarte barcelonés, cuyos defensores necesitaron recurrir al máximo de sus energías.

El juego maravilloso del once uruguayo lueko tuvo sus frutos, venciendo al arquero local, mediante un tiro magistral de Scarone.

El equipo uruguayo siguió presionando con energías increíbles, luchando denodadamente por obtener el tanto de empate.

Cuando ponían nuevamente en serio peligro la valla local, sonó el pitazo del juez que anunciaba el término de la contienda con la siguiente cuenta:

Uruguayos: 1 goal.
Barceloneses: 2 goals.

El triunfo de los colores locales ha sido celebradísimos, considerándose como una verdadera hazaña, desde el momento que es el primer contraste que experimentan los colores uruguayos en su brillante jira por Europa.

Los entendidos, si bien alaban el espléndido juego desplegado por los barceloneses en el primer período, reconocen que en el segundo tiempo se entregaron a la defensa, replegándose continuamente, a fin de mantener el score a su favor.

La gran reacción experimentada por los uruguayos en la etapa final, si se topa con un contendor batallador como ellos, sin duda que habría hecho variar el resultado de la brega.

En resumen, el partido de hoy será uno de aquellos que quedará grabado en la historia del foot-ball en la península, ya que ambos elencos fueron dignos rivales, que actuaron en forma caballerosa y científica.

El entusiasmo entre el público, conocida la victoria de los locales, fué indescriptible. Se improvisaron desfiles en las principales calles de la ciudad, aplaudiendo los nombres de los jugadores que más se distinguieron.

El once vencedor salió del field en brazos de la multitud y en medio de un regocijo nunca visto.

Posiblemente el cuadro uruguayo haga el Miércoles 15 su primera presentación en Bilbao.— (**El Corresponsal**).

LOS REPUBLICANOS INICIAN SUS ATAQUES CONTRA VON HINDENBURG

Niegan sus dotes de militar y lo tildan de poco perpicaz

(Correspondencia cablegráfica de Carl D. Groat, especial para "La Nación")

BERLIN 13.— Los republicanos han abandonado la reserva que hasta hoy habían observado, respecto del trato que daban a la persona de Hindenburg, debido a sus servicios durante la guerra y a su capacidad de estadista.

Principalmente los socialistas tratan de demostrar que Luddendorf u Hoffmann son los que salvaron a Alemania en Tannenberg, y no el Mariscal, como se cree generalmente. Se basan para hacer estas aseveraciones en la opinión de ciertos militares, los que declaran que Hindenburg es un hombre teórico pero que carece de imaginación y de audacia, cualidades que posee Luddendorff, quien era el cerebro que tuvo Hindenburg durante la guerra.

Los socialistas preguntan donde está la inteligencia del Mariscal, quien nunca llevó a cabo una ofensiva enérgica contra los puertos del Canal de la Mancha, y que además dió poca prueba de perspicacia al menospreciar la ayuda militar de los Estados Unidos, pues pretendió que la nación americana no era una nación de militares y que nunca serían un factor de alguna importancia en una guerra, error en el cual Luddendorff nunca incurrió.

Los socialistas pretenden de que el Mariscal siempre fué el maniquí de cierta personalidad poderosa, y que lo sigue siendo. Agregan que es un hombre de una naturaleza simple, cuya ciencia se reduce a los casinos de oficiales y campos de parada.—**Groat.**—(U. P.)

ITALIA
La feria de muestras de Milán

MILAN, 13.— En 1923 la superficie abarcada por la Feria de Muestras era de 30,000 metros cuadrados pero, este año, la Feria ocupa una extensión de 90,000 metros cuadrados, de los cuales 16,000 han sido ocupados por el solo Palacio de los Deportes.

Muchos países que, el año pasado, tenían pabellones temporales, los tienen ahora permanentes.

Después de Italia, Francia y Alemania son los países mejor representados en la exposición, tanto por el número como por la calidad de las muestras expuestas.

Rusia participó en la exposición por medio de veinticuatro importantes organizaciones comerciales del Estado.

La Unión Surafricana exhibe una serie de muestras de materias primas, seleccionadas con un criterio notable, tomando en cuenta los intercambios que puede haber con las manufacturas italianas.—(U. P.)

NAPOLES, 13.— **Durante la presente semana será lanzado al agua el destroyer "Quintino Sella",** de 1,200 toneladas y desarrollará un andar de 40 nudos.

ROMA, 13.—**El Papa ha instituí-**

Brevemente se botará otro destroyer del mismo tipo.—(U. P.)

do la comisión que se encargará de los asuntos rusos y de la Iglesia Oriental.—(U. P.)

PALERMO 13.—**Los reyes y príncipes británicos visitaron el Palacio Real,** la capilla palatina y la Catedral. Almorzaron en la Villa Igea.—(U. P.)

MILAN 13.—**En la Exposición Internacional de Muestras se inauguró el pabellón británico** que es la reproducción de un edificio de la época de los Tudor.

La delegación británica ofreció un almuerzo al Presidente de la Exposición, Ministro señor De Nava, al que asistieron numerosas personalidades.—(U. P.)

ROMA, 13.—**En los círculos del Vaticano se comenzó la actividad política en Francia e Inglaterra** del clérigo señor Sturzo, leader del partido popular, y se hace notar el desagrado que causa en el Vaticano que un clérigo tome una actitud de acrimonía en la política nacional, ante el público extranjero.

Se asegura que el Cardenal Gasparri escribió personalmente al señor Sturzo, insistiendo de que se some ta a las órdenes de la Santa Sede, que prohiben al clero de inmiscuirse en la política en cualquier parte.—(U. P.)

TURQUIA

CONSTANTINOPLA, 13.— **Grecia ha notificado al Gobierno de Angora** que acepta con ligeras modificaciones el nuevo convenio de intercambio de poblaciones.—(U. P.)

CONSTANTINOPLA, 13.—**Continúa la batalla** por la posesión de Guendj, última fortaleza en poder de los Kurdos. La batalla será, al parecer, decisiva, informándose que las tropas del Gobierno están en vísperas de derrotar al enemigo.—(U. P.)

CONSTANTINOPLA, 13. — **La policía allanó el centro del partido radical,** apoderándose de documentos que llevaban el sello del Tribunal independiente de Angora. — (U. P.)

CONSTANTINOPLA, 13. — **Se anuncia que el jefe de los rebeldes kurdos,** Said, huyó con sus partidarios a través de Mouradson, terminando con esto las principales operaciones contra los insurrectos. — (U. P.)

EGIPTO

ALEJANDRIA, 13. — **Balfour regresó a bordo después de asistir a la comida que la colonia británica ofreció en su honor.**

El día trascurrió sin incidentes y Balfour seguirá viaje mañana con rumbo a Marsella.—(U. P.)

ALEMANIA

LEIPZIG, 13.—**Falleció el doctor Fritz Baedeker, editor de la famosa guía que lleva su nombre.**—(U. P.)

MARRUECOS

MADRID, 13. — **Un comunicado oficial de Marruecos anuncia** que el harca del comandante López Bravo efectuó una razzia sobre Babel Aonzar, ocasionando varias bajas al enemigo y apoderándose de su ganado.—(U., P.)

J. WRIGHT & Co.
BIRMINGHAM
La marca de radiadores a gas-vapor que se ha impuesto por su hermosa presentación, duración y gran economía.
CUALIDADES NO SUPERADAS
Importadores:
MORRISON & Co., SANTIAGO

JARABES DE HORCHATA, GRANADINA Y LICORES SURTIDOS
De la FABRICA DESPOUY y Cía., vende el depositario Alfredo Blanchard, calle La Bolsa 33, Teléfono 1890

LOS SUELDOS DE LOS ACTORES EN LA EPOCA DEL IMPERIO ROMANO

BERLIN, 13. — Si las estrellas del escenario pueden en la actualidad, adquirir automóviles Roll-Royce y aún yates, sus colegas de las tablas en el lejano tiempo del Imperio Romano también podían pagarse lujos fantásticos. Los historiadores alemanes descubren ahora que los favoritos del teatro romano ganaban sumas tan importantes que podían pasearse en carrozas adornadas de oro y adquirir la más fina indumentaria de los mejores sastres romanos.

El sistema de estrella, según estas autoridades, estaba entonces de moda, lo mismo en la actualidad, y los sueldos eran consecuentes. Roscius, uno de los más afamados actores en el reinado de César Augusto, ganaba anualmente la fabulosa suma de 600,000 sestercios, o sea aproximadamente 300,000 pesos chilenos.

En el arte de Tepsícora, las estrellas gozaban de los mismos salarios fabulosos. Por ejemplo la famosa bailarina Dyonisia, recibía la suma de 200,000 sestercios al año.

Dichos historiadores aseguran que el famoso actor Aesop dejó al morir, una fortuna de 20 millones de sestercios. — (U. P.)

FÚMESE CIGARRILLOS
ABDULLA
$ 2.40 $ 3.00 $ 3.40
Su inalterable calidad es la base de su prestigio

LOS BOXEADORES AFICIONADOS LLEGARON AYER A BOSTON

Todos están en buenas condiciones, salvo el pugilista uruguayo Guillermo Silver, que se fracturó una mano

BOSTON, 13.— **Los aficionados** suramericanos llegaron a ésta donde fueron recibidos en la estación por Cuddy que los acompañó a la Arena de Boston donde presenciaron los preliminares del campeonato nacional de aficionados.

Los suramericanos manifestaron que creían que el troneo se llevaría a cabo el 15 de Mayo, pero que pedían que se postergara debido a que el pugilista uruguayo de peso medio liviano, Guillermo Silver, se fracturó la mano derecha y, además para dar tiempo a que llegue otro boxeador argentino.

Cuddy manifestó al representante de la "United Press" que no ra posible postergar el torneo debido a los grandes gastos e insinuó que se sustituyera el pugilista herido por algún tripulante del "Moreno" o del "Rivadavia".

Se cree que este asunto quedará solucionado mañana en forma satisfactoria.

Los dirigentes de la Arena presentaron a los suramericanos, desde el ring, y los espectadores les brindaron un entusiasta recibimiento comentando su buen aspecto.

Cuddy ha preparado el campo de entrenamiento en la Asociación Atlética de Boston. Algunos de los boxeadores surmericanos vienen con exceso de peso, pero todos están en buenas condiciones, con excepción de Silver.

Los canadienses llegaron el [illegible] del presente.

Los Estados Unidos entran en la competencia con dos representantes en cada categoría. Canadá con uno y la América del Sur con uno.

ACTIVIDADES DEPORTIVAS MUNDIALES

SE POSTERGA EL MATCH LOAYZA-BERNSTEIN

NUEVA YORK 13.—Se informa que el match LoayzaBernstein, que debía verificarse el 18 del presente, ha sido postergado hasta el 25, debido según se cree, a que Bernstein, que no podía pelear desde hacía varios meses debido a que tenía un brazo lastimado, desea mayor tiempo para prepararse.—(U. P.)

NUEVA YORK, 13.—**El holandés Moeshops derrotó al italiano Piani** en una emocionante carrera ciclista, ante 18,000 espectadores, en el velódromo de Newark.

Spencer de Nueva York derrotó a Giullet. — (U. P.)

NUEVA YORK, 13.— **Mike Mac Tigne firmó el contrato** para medirse con Berlenbach el 29 de Mayo, con lo que queda asegurado ese match en que se disputará el campeonato.—(U. P.)

NUEVA YORK, 13.—**La Asociación de aficionados de la Unión Atlética del Oeste suspendió al corredor finlandés Nurmi** por haberse presentado en una anunciada prueba en Saint Louis.

Esta suspensión puede tener repercusión en los compromisos que Nurmi tiene en Minneapolis, Los Angeles y San Francisco.—(U. P.)

NUEVA YORK, 13.— Los boxeadores suramericanos han llegado al parecer en muy buenas condiciones, se demuestran muy optimistas. Durante todo el viaje fueron sometidos a un training rigurosísimo.

En la tarde saldrán con rumbo a Boston.— (U. P.).

DUBLIN, 13.— **En la carrera del Dublin Grand National,** corrieron [illegible] caballos, ganando el caballo de Mr. Jackson, Bogfox. Segundo llegó Ballystockart del Mayor Dixton, y tercero Halston, del mismo dueño. Las apuestas eran 8 contra 1, 5 a 1, 1[illegible] a 8.— (U. P).

SYDNEY, 1. — **Durante las famosas carreras hípicas del "Sydney Cup"** seis caballos sufrieron una caída simultánea, a raíz de lo cual los jockey Marsden, Franklin y Róbinson se encuentran gravemente heridos.

Lily-pond ganó llegando nogundo Windbag. —(U. P.)

RUSIA
Los funerales del ex-Patriarca Tikhon

MOSCOU, 13.—Con motivo de los funerales del Patriarca Tikhon, más de 50,000 personas desfilaron por el monasterio de Donskow.

Los funerales se iniciaron ayer, tomando parte en las ceremonias más de 500 sacerdotes suntuosamente vestidos. El enorme gentío permaneció en la más absoluta meditación durante la ceremonia, durante la cual no hubo el menor incidente que lamentar.

Hubieron varios desfallecimientos entre la multitud a consecuencia del calor que reinaba. Se celebran misas en presencia de miles de fieles.—(U. P.)

MOSCOW, 13.—**El sínodo ha dirigido un llamado a los creyentes,** pidiéndoles que mantengan la unidad de la Iglesia y anunciado al mismo tiempo la próxima convocación del Consejo de la Iglesia panrusa para estudiar las cuestiones relacionadas con la muerte del expatriarca Tikhon.—(U. P.)

MOSCU, 13.— **Los círculos del Ministerio de Relaciones tienen esperanza** que el nuevo Gobierno francés se muestre más favorable hacia Rusia, con respecto a las deudas, la devolución de los buques rusos, y del reconocimiento del Soviet de Georgia.—(U. P.)

INDIA

CALCUTA, 13.—**La mayoría de los miembros de la casta Thyyas,** cuyo fanatismo religioso los hacía intocables, pues nadie los debía hablar, se han convertido al cristianismo, hoy día son seres normales.— (U. P.)

AFRICA DEL SUR

ACCRA 13.—**El último día que pasó en ésta el Príncipe de Gales,** fué uno de los más ocupados; temprano estuvo en la Cámara del Consejo Legislativo, después pasó revista a la guardia de la Costa de Oro. Visitó más tarde a las escuelas fiscales, dando audiencia en seguida, en los terrenos de polo, a los principales jefes indígenas de las provincias centrales, siendo ovacionado por una gran multitud. En la tarde, después de asistir al almuerzo oficial en la casa del Gobernador, asistió a las carreras y acertó con un ganador. En la noche asistió a la recepción dada en su honor por Lady Guggisberg.—(U. P.)

ESTADOS UNIDOS
Importancia de la próxima conferencia de Bruselas

WASHINGTON 13.— La sección americana de la Cámara Internacional de Comercio formuló una declaración en la que recalca la importancia del amplio alcance de la reunión que se verificará en Bruselas durante el mes de Junio y a la que asistirán más de doscientos americanos en representación de los financistas, economistas, industriales y comerciantes.

Hace notar que los resultados de esa reunión pueden ser de largo alcance y afectar las condiciones que imperan en muchos países.

Declara que los delegados reunidos en Bruselas discutirán los nuevos pasos de un plan que abarque los principios de Lawes y tenga por objeto la solución de las reparaciones que aún están problemáticas y la cuestión de la rehabilitación económica de los países que aún no se reponen de la guerra.

Un estudio de las condiciones económicas del mundo entero, realizado por una comisión en que figuran Mr. Young, Mr. Robinson y los prominentes europeos servirá de base a la discusión de la restauración económica.—(U. P.)

FILADELFIA, 13.— **Las bombas marítimas combaten el incendio** que se ha declarado en la sentina del vapor italiano "Val Rosa", con carga procedente de Cork para la bahía Delawre.

Se cree que el incendio se declaró esta mañana a primera hora.—(U. P.)

WASHINGTON 13.— **El Departamento de Marina anuncia que se construyen tres hidroaviones** de un tipo especial con los que se llevará a cabo un vuelo sin escala de Estados Unidos a las Islas Hawai, probablemente a fines de Junio o a principios de Julio.—(U. P.)

KEYWEST 13.—**El general Machado, Presidente electo de Cuba, llegó a ésta** en viaje a Washington y Nueva York.

Delegaciones de cubanos y de americanos, entre los que figuraba el Alcalde de la ciudad y los funcionarios municipales, le dieron la bienvenida en el muelle.

La ciudad estaba decorada con profusión de banderas cubanas y americanas. El Presidente y su comitiva siguieron viaje a Washington después de asistir a una recepción en los astilleros.—(U. P.)

LAKEHURST, 13. — **El vuelo de ensayo del dirigible "Los Angeles"** a las Bermudas ha sido retardado hasta el 22 del corriente.—(U. P.)

WASHINGTON, 13.— **El Departamento del Tesoro, al esclarecer la opinión de Mr. Mellon** respecto de las finanzas francesas, cree que la recuperación de Francia está, en parte, en el establecimiento de un mejor sistema de impuestos, pues las actuales dificultades son, en su mayoría, de carácter gubernamental por cuanto el pueblo francés disfruta de su prosperidad normal.

Agrega que los franceses, que no están acostumbrados en la misma forma que los ingleses y americanos al impuesto a la renta, se resienten naturalmente de él.—(U. P.)

WASHINGTON 13.—**Los funcionarios de la Casa Blanca están desconcertados** por el anuncio que en París se critican las declaraciones atribuídas al Presidente Coolidge respecto a la caída de M. Herriot.

El funcionario que había hecho esta declaración se había únicamente concretado a alabar el plan Dawes, expresando que M. Herriot podía haber cobrado la parte correspondiente a Francia con sólo poner en acción el plan, pero que el funcionario americano se había negado en absoluto de opinar sobre el aspecto político de la crisis francesa.—(U. P.)

KINGSTON, JAMAICA, 13. — Hoy pocos minutos después de medio día se sintió un fuerte temblor, la gente huyó a las calles y paseos. No hay ninguna desgracia que deplorar.—(U. P.).

MEXICO

MEXICO, 13. — El famoso torero Gaona hizo su presentación final en la plaza de toros de esta ciudad, dando muerte a cuatro toros, durante la corrida, ante un enorme número de espectadores enfiestados.

El público le tributó una ovación entusiasta que duró varios minutos.

El torero Robalito también tomó parte en la corrida, siendo también muy aplaudido por sus admiradores.

Gaona se dirigirá a España muy próximamente. Al ser entrevistado manifestó que en el curso de su larga carrera había dado muerte a mil noventa y tres toros.—(U.P.)

TRATAMIENTO CIENTIFICO DE LAS ENFERMEDADES VENOSAS Y DE LOS DISTURBIOS DE LA FUNCION OVARIANA
MÉNOVARINE
4 grageas al día
VARICES-ALMORRANAS
Laboratorios Mondolan
PARIS
DEPOSITARIO PARA CHILE: J. B. DIDIER. Santiago. Cas. 67

INFORMACIONES CABLEGRAFICAS DEL EXTERIOR

DE NUESTROS CORRESPONSALES ESPECIALES VIA EASTERN Y ALL AMERICA CABLES INC. Y DE "THE UNITED PRESS". LOS ORIGINALES DE TODOS LOS CABLEGRAMAS QUE SE INSERTAN EN ESTA SECCION ESTAN A DISPOSICION DEL PUBLICO EN ESTA IMPRENTA.

ESPAÑA

VIGO, 13.— **Durante la reunión de los acreedores y consejeros del Banco de Vigo,** se acordó procurar de evitar la quiebra buscando una solución armónica. (U. P.)

MADRID 13. — **En el mes de Noviembre último, el señor Eladio Bautista,** Presidente de la Federación Regional de las Sociedades Españolas de Habla Blanca, entregó al señor Magaz una solicitud pidiendo que el Gobierno declare que la federación es de utilidad pública. En el mes de Febrero la Federación de Habla Blanca telegrafió confirmando la solicitud. Más tarde interrogado el señor Magaz sobre la resolución, contestó que no se encuentra en antecedentes y ruega que se le envíe nuevamente los documentos que se estiman pertinentes para resolver con justicia. — (U. P.)

MADRID 13. — **El Alcalde de Ceuta se ha dirigido al Ayuntamiento de Madrid** pidiéndole la firma de todos los alcaldes de España, solicitando al rey que conceda a Primo de Rivera, Caudillo Victorioso del Ejército, la más alta recompensa.

VALLADOLID 13. — **Ha dimitido la Cámara Oficial Agrícola,** como protesto de la autorización de importar trigos extranjeros. Muchos agrocultores que habían hecho la declaración jurada que carecían de trigos, se apresuran en vender ahora cantidades enormes de trigo —(U. P.)

URUGUAY

MONTEVIDEO 13.—**Ha llegado el aviador Berisso,** aterrizando sin novedad en la Escuela Militar de Aviación.—(U. P.)

ARGENTINA

CORDOBA, 13.—**El profesor Einstein dictó una conferencia** en la Universidad Nacional. Durante su estadía en esta ciudad fué objeto de muchas manifestaciones. Durante la noche regresará a Buenos Aires.—(U. P.)

BUENOS AIRES, 13. — **El Gobierno ha decretado que se rindan honores oficiales** al sepelio del Obispo Bustos. Se ordenó izar la bandera a media asta en signo de duelo.—(U. P.)

BUENOS AIRES 13.—**Ha regresado de sus vacaciones** el Presidente de la Cámara de Diputados, doctor Guido. Se asegura que las Cámaras serán convocadas para las sesiones preparatorias el 25 del corriente mes. —(Especial).

Todavía no se conocen las intenciones peruanas

RESPECTO DEL CUMPLIMIENTO DEL FALLO

Se sabe que, a raíz del anuncio del laudo arbitral, el señor Velarde presentó su renuncia, la que fué rechazada por el Gobierno de Lima. — La nota chilena referente a la devolución de Tarata, ha sido recibida por el Departamento de Estado.

El señor Barros Jarpa consejero legal del señor Edwards

WASHINGTON, 13. — Según informaciones suministradas por la Embajada, el señor Ernesto Barros Jarpa ha sido designado consejero legal del miembro chileno de la Comisión plebiscitaria. (U. P.)

Se recibe la nota chilena referente a la devolución de Tarata

WASHINGTON, 13. — El Departamento de Estado ha recibido la nota chilena en que se le informa que el Gobierno de Chile está dispuesto a devolver Tarata al Perú, de acuerdo con el laudo arbitral.

La nota no será publicada sino después de ser contestada.—(U. P.)

El personal que acompañará al General Pershing

WASHINGTON, 13. — El personal que acompaña al general Pershing se anunciará probablemente tan pronto como el general regrese de Missouri, a fines de la semana.—(U. P.)

AUN NO SE CONOCEN LAS INTENCIONES DEL PERU

WASHINGTON ,13. —Las intenciones del Gobierno peruano respecto del cumplimiento del laudo aún no han sido comunicadas a las autoridades peruanas que se encuentran en esta capital, las que,, mientras tanto, se niegan a dar crédito a la noticia de que el perú enviará una nueva nota al árbitro manifestándole que, en vista de la carencia de garantía, el Perú no puede cumplir el fallo.

Después de publicados por la prensa los rumores de que el Embajador, señor Hernán Velarde, había renunciado, se confirmó que, poco después de darse a conocer el laudo, el señor Velarde había presentado su renuncia, pero que el Gobierno de Lima la había rechazado, y en cuanto es posible prever, no se divisa la posibilidad de cambio diplomático alguno.

En las esferas diplomáticas se considera que el resultado del arbitraje ha sido un revés de carácter jurídico y no diplomático ,que no afecta en forma alguna al señor Velarde que, personalmente, es muy admirado y respetado.— (U. P.)

El aviador Berisso regresó a Montevideo

BUENOS AIRES 13.—El comandante Berisso partió de Palomar con destino a Montevideo, después de haber cargado los estanques de su aparato Breguet tipo XIV.

A las 12.45 efectuó el decollage mientras soldados y oficiales se reunían en el campo. Se dirigió en rumbo a Hurlingham y después hacia Caseros tomando la línea del Ferrocarril del Pacífico.

Momentos después se internó en el Río de la Plata con rumbo a Montevideo donde llegó a las tres de la tarde, hora uruguaya. Descendió en el aeródromo militar.

El aviador Berisso acompañado del Ministro del Uruguay, señor Muñoz, visitó esta mañana al jefe de la Cancillería, doctor Gallardo, para presentarle sus saludos y entregarle una carta del Presidente Serrapara el Presidente Alvear. El comandante Berisso conversó un breve rato con el doctor Gallardo, quien lo felicitó por el éxito del importante raid que acababa de realizar.—(Especial).

BUENOS AIRES, 13. — **Se ha dirigido a La Paz el Ministro de Bolivia en el Paraguay y Uruguay señor Alberto Diez de Medina,** acompañado de su señora e hija.

EL OBISPO DE CORDOVA HO MUERTO

BUENOS AIRES 13.—En la mañana de hoy falleció el Obispo de Córdoba, Monseñor Zenón Bustos.—(Especial).

BUENOS AIRES 13.— **Procedente de Hustel ha regresado el Presidente de la República;** reanudará inmediatamente sus funciones.—(U. P.)

BUENOS AIRES 13.—**El aviador comandante Berisso, se dirigió a Montevideo** a las 2.45. Antes de partir anunció que no había renunciado definitivamente al doble vuelo transandino, esperará una oportunidad propicia para efectuarlo.—(U. P.)

BUENOS AIRES 13. — **En la combinación de hoy llegó el señor Jorge Redon Borne,** representante de la Oficina de Expansión Comercial de la América Latina, viene a Buenos Aires y Montevideo para cumplir los fines de la importante iniciativa de la V Conferencia en Santiago.

El señor Redon permanecerá en esta capital durante cinco días para trasladarse después a Montevideo. En la noche de hoy visitará la "Prensa" y la sucursal de "La Nación" de Santiago. — (U. P.)

BUENOS AIRES, 13. — **Ayer llegó el aviador uruguayo,** comandante Berisso, aterrizando en el Palomar, a las 6.30. Hoy seguirá viaje a Montevideo. Expresó que nuevamente iniciará su raid.

HACIA LA SOLUCION DEL ENTREDICHO ENTRE EL VATICANO Y EL QUIRINAL

El Gobierno italiano estudiaría la forma de reconocer la soberanía del Papa sobre la Basílica de San Pedro y los jardines del Vaticano, de los cuales el Pontífice no tiene ahora sino el usufructo.

ROMA, 13.— Se dice que el Gobierno Italiano, estudia actualmente las proposiciones que hará al Vaticano.

Dichas proposiciones deben ser de cierto carácter para que el Vaticano no las tome en consideración, y no corra el Gobierno del Quirinal riesgo de recibir una negativa que humillaría su prestigio.

En los círculos del Vaticano se muestra cierto escepticismo respecto a dichas proposiciones, pues se cree que no tendrán más éxito que las anteriores.

Un prelado de alto rango, conversando con el representante de la "United Press" sobre el particular, le dijo con cierta ironía, que la mejor solución de este problema sería que las cosas se volvieran a dejar en el mismo estado que se hallaban antes de Setiembre de 1870, agregando: "Los que resolverán el presente conflicto aún no han nacido". —(U. P.)

ROMA, 13.— Hay rumores de que el Gobierno italiano, deseando solucionar la situación pendiente con el Vaticano, hará proposiciones; probablemente ofrecerá reconocer la soberanía absoluta del Santo Padre en los terrenos del Vaticano, en los que están incluídos: San Pedro, y los palacios y jardines del Vaticano, de los que la Santa Sede actualmente usufructúa bajo las llamadas leyes de graantía. Se cree que el Gobierno pedirá en cambio que el Papa reconozca formalmente la pérdida de su poder temporal.

Además como concesión, el Gobierno italiano accederá a construir una estación del ferrocarril dentro de los terrenos del Vaticano, con el objeto de permitir a los peregrinos de desembarcar en el Vaticano mismo, esto les dará una impresión de la soberanía del Papa.— (U. P.).

INFORMACIONES COMERCIALES, POR CABLE

El cobre

NUEVA YORK, 13.—El cobre se cotizó hoy a razón de 13 5|8 dólares las cien libras, para pago al contado.—(U. P.)

El estaño

NUEVA YORK, 13.—El estaño se cotizó hoy a razón de 55 dólares las cien libras, para pago al contado.—(U. P.)

Los cambios

NUEVA YORK, 13—Se ha fijado hoy los siguientes cambios:

Gran Bretaña, 4,78 dólares por libra esterlina.

Francia, 5 17 1|2 centavos oro por franco.

Italia, 4,09 1|2 centavos oro por lira.

Bélgica, 5,05 centavos oro por franco.

Alemania, 19,32 centavos oro por marco.

Suiza, 23,80 centavos oro por franco.

España, 14,23 centavos oro por peseta.

Argentina, 33,75 centavos oro por nacional.

Chile, 11.35 centavos oro por peso.

Japón, 41,50 centavos oro por yen.—(U. P.)

El precio del trigo

CHICAGO, 13. — El trigo se cotizó hoy en la siguiente forma:

Para entrega en Junio, 156 3|4 centavos oro por bushel.

Para entrega en Agosto, 142 1|4 centavos oro por bushel.

Para entrega en Octubre, 132 3|4 centavos oro por bushel. (U. P.

El precio del maíz

CHICAGO, 13. — El maíz se cotizó hoy en la siguiente forma:

Para entrega en Junio, 107 5|8 centavos oro por bushel.

Para entrega en Agosto, 111 5|8 centavos oro por bushel.

Para entrega en Octubre, 111 3|4 centavos oro por bushel. (U. P.

El precio de la avena

CHICAGO, 13.— La avena se cotizó hoy en la siguiente forma:

Para entrega en Junio, 41 centavos oro por bushel.

Para entrega en Agosto, 42 3|4 centavos oro por bushel.

Para entrega en Ortubre, 43 1|4 centavos oro por bushel. (U. P.

CLUB DE AJEDREZ DE CHILE

CAMPEONATO NACIONAL DE AJEDREZ PATROCINADO POR "LA NACION"

Estando pendiente el torneo por el **Campeonato de Santiago,** se notifica y se ruega a los señores **Pedro Montt Videla, Alejandro Pérez y Luis Núñez,** se sirvan proceder a dar término a las partidas pendientes; para proceder a efectuar las inscripciones para el Campeonato de Chile de 1925.

NIÑOS MENORES DE 14 AÑOS

Están abiertas las inscripciones para los niños; estas son gratuitas y se reciben en las oficinas de "La Nación" o en el **Club de Ajedrez.**

El Campeonato de los niños lo sustenta desde **1924** el **señor Fernando Valenzuela,** y serán sus probables competidores los **señores Rodrigo Flores, Julio y Renato Sáez, J. Philippi, L. Ureta,** etc

Las inscripciones durarán hasta fines de mes y los inscritos podrán practicar en los salones del **Club de Ajedrez, Bandera 756 esq. San Pablo,** diariamente de **5 a 8 1|2.**

CAMPEONATO DE DAMAS

Desde hoy queda abierta la inscripción para el Campeonato de Ajedrez para señoras y señoritas; sustenta actualmente el título de **campeón** la señorita **Luisa Leigh Bañados** y esperamos que este año tenga tanto éxito este torneo como el año pasado.

—Se avisa a los ajedrecistas que se encuentran entre nosotros y visitan diariamente los salones del Club de Ajedrez, un delegado del Club Uruguayo y un delegado del Club Iquique. Capitán Enrique Vivanco.

FALLECIMIENTO DE UN PERIODISTA

En la madrugada de ayer, ha dejado de existir en esta ciudad el antiguo periodista señor Rodolfo Urízar Las Heras, víctima de una cruel enfermedad que lo agobiaba desde varios años.

Puede decirse que el señor Urízar consagró su vida al periodismo, pues ingresó a la prensa en su primera juventud y trabajó en ella por más de treinta años.

Ultimamente su enfermedad se había agravado considerablemente, obligándolo a guardar algunos días de cama.

El señor Urízar fallece a la edad de 53 años. Era bisnieto del general Las Heras, y servía a la empresa de "El Sur", de Concepción desde muchos años.

Sus funerales se verificarán hoy a las 9 y media de la mañana después de unas solemnes honras que se cantarán en el templo de la parroquia de Santa Filomena, en la calle del mismo nombre.

A la hora indicada partirá de allí el cortejo al Cementerio General.

Liceo de Niñas "Javiera Carrera" N.º 1

(COMPAÑIA 1360)

Como en años anteriores funcionará en este establecimiento un curso selecto de cocina para ex-alumnas y personas relacionadas con el Liceo.

La matrícula se atiende en el mismo establecimiento, de 3 a 4.

UNA AYUDA ECONOMICA PARA LOS DIFERENTES GREMIOS EN HUELGA

SE ACUERDA ANOCHE EN LA SESION DE LA JUNTA EJECUTIVA DE LA FEDERACION OBRERA DE CHILE

Con la totalidad de sus delegados celebró sesión anoche la Junta Ejecutiva de la Federación Obrera de Chile.

En primer lugar, el Secretario General, señor Luis V. Cruz dió a conocer la situación creada al gremio de los tranviarios que forman parte del Consejo N.o 3 adherido a la Federación Obrera de Chile. Sobre este asunto se produjo un largo debate, al final del cual se acordó dar el pase correspondiente al paro decretado por ese Consejo.

En seguida la Junta se preocupó largamente sobre el movimiento huelguista de la Fundición Libertad y del personal del Telégrafo Comercial, acordándose exigir a los Consejos y Secciones, una ayuda económica para estos trabajadores. Esta ayuda será por el momento para Santiago. Si se hace necesario, se hará extensiva al resto del país.

En cuanto al mitin que llevarán a efecto los profesores el Sábado 18 del presente para pedir la Reforma de la Enseñanza, se acordó en la sesión de anoche recomendar la mayor asistencia, tanto a los Consejos como a las secciones, concurran a esa manifestación llevando sus respectivos estandartes.

Puest. en discusión la situación en que se encuentran los obreros de la zona salitrera, especialmente de Tarapacá, se acordó seguir el estudio y esperar para una mejor oportunidad un pronunciamiento al respecto.

Se estudiaron también las distintas leyes sociales dictadas últimamente por el Gobierno, llegándose a la conclusión de que la Junta Ejecutica, editara un libro haciendo el comentario a esas leyes.

Sobre el resultado que ha tenido la elección de miembros de los distintos Tribunales de la Vivienda, la Junta Ejecutiva acordó llamarlos a una reunión, que se efectuará esta noche, a fin de darles instrucciones acerca de cómo deben proceder.

Se trataron además otros asuntos que se guardan en reserva y que se darán a conocer en la próxima sesión.

LAS REUNIONES DE AYER

En la tarde de ayer, los señores Carlos Contreras Labarca y Luis V. Cruz dictaron interesantes conferencias a los tranviarios de la Maestranza.

Por su parte, el señor Salvador Barra Woll habló a las tejedoras sobre organización obrera.

Todas estas **conferencias** reunieron un numeroso público, demostrándose el mayor interés por conocer la opinión de los diferentes oradores obreros que hicieron uso de la palabra.

HOY SE VERIFICARÁ EN BARRANCAS LA CONCENTRACION DE TODAS LAS UNIDADES DE LA GUARNICION

Dando cumplimiento a una disposición del Ministerio de Guerra, en la mañana de hoy se dirigirán a Barrancas todas las unidades que en la actualidad tienen su guarnición en esta capital.

Tiene por principal objeto esta concentración desarrollar un plan de ejercicios que ha sido elaborado por la Superioridad Militar, y de efectuar la presentación de ejercicios de destacamentos.

Para realizar este objetivo, las tropas se dividirán en pequeños grupos, las que estarán bajo el mando directo del Teniente Coronel señor Victor Tirado.

Las tropas del Ejército permanecerán en Barrancas el tiempo estrictamente necesario para desarrollar todos los ejercicios que han sido fijados por el Ministerio de Guerra.

CAPSTAN
TABACO VIRGINIA
CIGARRILLOS CAJETILLA $ 1.80
TABACO LATA 100 GRAMOS $ 6.00
BRITISH-AMERICAN TOBACCO Cº (CHILE) L.TD

ACTIVIDADES DE LOS ARRENDATARIOS EN LAS DIFERENTES COMUNAS

Damos a continuación el movimiento habido ayer por los arrendatarios en las diversas comunas:

LIGA FEDERAL DE ARRENDATARIOS

Está entidad cita para hoy, a las 8 P. M., en Tenderini 151 a todos los delegados de conventillos, citées y comunas que acepten el decreto-ley 261.

LIGA FEDERAL 4.o TRIBUNAL

Hoy tendrán reunión los arrendatarios miembros de esta liga, a las 8 P. M., en el local de la Sociedad "La Universal", calle Arturo Prat 1242. Habrá una interesante tabla de trabajo, encuadrada en el Tribunal de la Vivienda y nuestro representante Javier Bustos.

COMITE DE ARRENDATARIOS DE SAN MIGUEL

Para hoy están citados los arrendatarios de la comuna de San Miguel en el local del Centro Rodolfo Núñez, San Joaquín 215, hora, 8 P. M.

LA LIGA FEDERAL DE ARRENDATARIOS

A todos los representantes de los arrendatarios ante los tribunales de la vivienda a las 9 P. M., en Tenderini 151.

LIGA FEDERAL 4.o TRIBUNAL

Para hoy están citados todos los arrendatarios del radio de la 4.a Comisaría en el local de la Sociedad La Universal, calle A. Prat 1242; hora, 8 P. M.

7.a COMUNA, LIGA DE ARRENDATARIOS DEL 2.o TRIBUNAL DE LA VIVIENDA

A todos los arrendatarios de este sector que están de acuerdo con el Tribunal de la vivienda para hoy, a las 7 1|2, en Avenida Seminario 334, (cité Chillán).

6.o TRIBUNAL

Para hoy, a las 8 P. M., en el local de los Tipógrafos, Eleuterio Ramírez 1357, a todos los delegados y arrendatarios para elegir el nuevo Directorio y delegados a la nueva Liga Federal de Arrendatarios.

LIGA DE ARRENDATARIOS

Sub-comitées unidos Tegualda y Condell de la Comuna Providencia

Estos subcomitées citan para hoy Martes, a las 7 1|2 de la noche, a todos los arrendatarios de esta comuna, y delegados de citées y conventillos, a una interesante asamblea que se celebrará en Tegualda 1581, entre Caupolicán y Rengo.

EL 3.er SUB-COMITE DE LA 10.a COMUNA

A asamblea general de arrendatarios para hoy, a las 7 1|2 P. M., en su local Victoria 1050.

EL SUB-COMITE DE LA 3.a COMUNA

Para hoy a reunión general a todos los delegados y arrendatarios en San Francisco N.o 608, a las 8 1|2 P. M., local de los Baldosistas.

PROVIDENCIA, SUB-COMITE TEGUALDA

A reunión amplia de arrendatarios, delegados y directorios de sub-comitées de la comuna, para hoy, a las 7 1|2 P. M., en nuestro local social: Tegualda 1581, entre Caupolicán y Rengo.

SUB-COMITE CHACABUCO

Para hoy, a las 8 P. M., en Chacabuco 49, a todos los arrendatarios de este pasaje, para darles cuenta que el propietario, señor Lyon Waissbluth, aceptó el 50 por ciento y mes vencido.

UNION DE COMERCIANTES DEL BARRIO PROVIDENCIA

A todos los comerciantes y empleados del barrio a una reunión general hoy, 14 del presente, a las 9 1|2 en punto, en Independencia, esquina Lastra, Local de la Liga del Trabajo. Entrada por Lastra.

SECTOR LATORRE, 4.a COMUNA

Para hoy, a todos los componentes y simpatizantes de esta Liga, a las 7 1|2 P. M., para la gran concentración que será amenizada con un orfeón del barrio, para darles a conocer la verdadera finalidad del actual movimiento que han emprendido los arrendatarios de esta capital.

Hablarán en esta manifestación los señores Roberto Salinas, Barra Woll, O. Moreno, L. Iribarren y otros oradores.

SUBCOMITE 4.a, SETIMO TRIBUNAL SECTOR MATUCANA VILLASANA

Esta noche habrá recorrido por el sector, partiendo a las 8, de P. Lynch, esquina M. de Rozas.

—Han aceptado el 50 por ciento los señores: Antonio 2.o Urzúa, M. de Rozas 3749; Angel Ugarte, P. Lynch; Gastón Goyeneche, P. Lynch; Guillermo Gellona, Manzana Juan Miranda Torreblanca; Roberto Gil, Manzana, Altos; Juan M. de Sagredo, Torreblanca; Ismenia v. de Riquelme, Fco. Lobos; Doralisa González, San Pablo 3818; Filomena Hernández de T., Lourdes 75; Domingo Sanhueza, M. de Rozas 3880; Manuel Espinola, Edison 3855; René Figueroa Hnos., Cité Laurentina; Arturo Salinas, M. de Rozas 3736.

COMITE CENTRAL 6.a COMUNA

En asamblea efectuada anoche, se acordó declarara órganos oficiales del movimiento a los periódicos "El 50 por ciento", "El Rancho" y "Tribuna Libertaria".

Se acuerda además mantener y reiterar su adhesión a la Junta Central de Arrendatarios y sesionar hoy, a las 7 P. M.

EL 2.o SECTOR DE LA 10.a COMUNA

En sesión de hoy, se nombró la siguiente Mesa Directiva:

Secretario general, Adolfo Correa.

Sub-secretario, Manuel Canales O.

Secretario de actas, Ricardo Soto.

Secretario de Prensa, René Gallardo.

Estadístico, Liborio Asócar.

Delegados ante el comité comunal, Jorge Benavides y Abraham Sepúlveda.

—A reunión a todos los arrendatarios hoy, a las 7 P. M., en Nataniel N.o 2115.

LIGA DE ARRENDATARIOS DE LA 18 SUBDELEGACION, 5.a COMUNA

Cita a reunión general para hoy, a las 9, en el local de los comerciantes del Mercado Central, Avenida La Paz N.o 3.

7.a COMUNA, 12.o TRIBUNAL

Ayer se reunieron todos los arrendatarios del Duodécimo Tribunal en una asamblea preliminar en el local de los tranviarios con el objeto de cambiar ideas sobre la mejor forma de organizar a todos los arrendatarios que acepten la Ley de la Vivienda.

Después de un extenso debate se tomaron los siguientes acuerdos:

1.o Se nombró un Directorio provisorio y quedó compuesto de las siguientes personas: Secretario general, Ignacio Videla; secretario de actas, Isidro Carvajal; secretario de prensa, Marcedonio Céspedes; tesorero, Geraldo López; delegados ante la Liga, F. de Arrendatarios a los compañeros Orlando Pavéz y Julio Chávez.

2.o Lanzar un manifiesto para desvirtuar ante los arrendatarios de la 7.a Comuna la campaña calumniosa que han emprendido ciertos elementos en contra de las personas que han aceptado la formación del Tribunal de la Vivienda y se han inscrito en las respectivas Comisarías.

3.o Citar por el mismo manifiesto a todos los arrendatarios que simpaticen con este movimiento para una asamblea que se llevará a efecto el Domingo 19 en el teatro que por la prensa se indique.

4.o Citar a todos los Directorios de Subcomité de conventillos y de citées que estén de acuerdo con la Ley de la Vivienda, para el Miércoles 15, en el local de los tranviarios de Victoria, con el fin de ponerse de acuerdo sobre las materias que se debatirán en la reunión general del Domingo.

—Se fijó como Secretaría de los arrendatarios del Duodécimo Tribunal, en la calle Victoria 511.

SOCIEDAD DE ARRENDATARIOS DEFENSA MUTUA DE CHILE

Para hoy, a las 9 P. M., a junta general, en Suble 1355, para tratar sobre la constitución del Tribunal de la Vivienda con relación al acto del Domingo en la Comisaría, y explicarlo en sus diferentes fases a todos los socios que se interesan por su bienestar.

EJERCITO Y ARMADA

El jefe de la II División Militar, general señor Toledo Tagle

PARTIRA A VISITAR LOS CUERPOS DEL NORTE DEL PAIS, EL VIERNES PROXIMO

El Jefe de la II División Militar, General don Rafael Toledo Tagle, partirá el Viernes próximo al Norte del país, acompañado del Coronel don Florencio Meza Torres y de su Ayudante Capitán señor Clavel.

El objeto del viaje del General señor Toledo Tagle, es de visitar todos los Regimientos que se encuentran de guarnición en el Norte del país, para cuyo objeto se dirigirá primeramente a Coquimbo, a fin de trasladarse en seguida a La Serena para revistar el Regimiento de Artillería Arica.

Después el Jefe de la División partirá a Huasco, de donde se dirigirá a Copiapó, en donde está de guarnición el Regimiento O'Higgins.

Según hemos tenido conocimiento, el General señor Toledo visitará después todas las unidades de las demás provincias de la República.

Mientras dure la ausencia del Jefe de la II División, lo reemplazará el Jefe de la III Brigada Combinada, General don Orozimbo Barboza.

Suboficiales del ex-Valdivia que pueden servir en el Ejército

El Ministerio de Guerra ha dictado un decreto por el que se establece que los siguientes suboficiales del ex Regimiento Valdivia, podrán ser contratados por cualquiera repartición del Ejército, por no haberles afectado responsabilidad en los sucesos del expresado Regimiento:

Sargento 1.o, Fanor Arias; sargentos 2.os, Miguel Urrutia y Germán Ossa; cabo 1.o, Francisco Torres y Lorenzo Serrano; cabo 2.o, Luis Díaz.

El Director General de la Armada

Ha partido de Europa, de regreso a nuestro país, el Jefe de la Misión Naval de Chile en Inglaterra, Almirante señor Schroeders, quien, como se sabe, ha sido nombrado Director General de la Armada.

En reemplazo del Almirante señor Schoeders ha sido designado el Contra-Almirante don Carlos Wards, quien partirá a Londres el 23 del presente mes.

El "Almirante Riveros" estará de guarnición en Arica

El Ministerio de Marina ha ordenado que el caza-torpederos "Almirante Riveros", se traslade a Arica con el objeto de que reemplace al caza-torpederos "Condell", que se encontraba de guarnición en aquel puerto.

El Itinerario de Invierno del Ferrocarril al Volcán

Desde ayer ha empezado a regir el nuevo itinerario de Invierno del Ferrocarril militar de Puente Alto al Volcán.

De acuerdo con este itinerario, de Santiago saldrán trenes a las 8.30 A. M., los días Domingos, Martes, Jueves y Sábados y festivos. Los Sábados también saldrá un tren a las 2 P. M.

Desde El Volcán saldrán a las 3.30 P. M., los días Domingo, Martes, Jueves, Sábados y festivos.

Personal comandado a la Escuela de Aplicación de Infantería

Se ha dispuesto que el siguiente personal de tropa de la II División, pasrá en calidad de Comandado a la Escuela de Aplicación de Infantería, a fin de que haga el curso correspondiente en ese establecimiento:

Del Regimiento Buin.— Cabos segundos: René Vergara, Adolfo Moya, Luis Acevedo, Ramón Jara y Fernando Sánchez.

Del Regimiento Lautaro.— Cabos segundos: Alberto Muñoz, Antonio Muñoz, Erasmo Aguila, Emiliano Roca y Pedro Vielma.

Del Regimiento Tucapel.— Cabos segudos: Luis Jara, Tristán Burgos, Custodio Orellana, Alfodin Aguilera, Guillermo Palma, Lucas Aguayo, Carlos Medel y Sixto Fernández.

Del Regimiento Pudeto.— Cabos: Julio Rodríguez, Pedro Soto, Oscar Marambio, Luis Albornoz y Camilo Solís.

EDUCACION

LA PRIMERA CONFERENCIA DE EXTENSION UNIVERSITARIA

LA DARA ESTA TARDE EL DOCTOR TOBIAS DE LACERDA

En la tarde de hoy—a las 5—el profesor de intercambio, doctor Tobías de Lacerda Moscoso, dará en el Salón de Honor de la Universidad de Chile, su primera conferencia sobre "Estadística Matemática".

LA PERSONALIDAD DEL CONFERENCISTA

Profesor de la Escuela Politécnica de la Universidad de Río Janeiro, ingeniero civil, doctor en Ciencias Físicas y Matemáticas.

Ha sido el fundador en el Brasil del estudio y enseñanza de la Estadística Matemática.

Antiguo secretario general del Servicio de Propaganda del Brasil en Europa (1907-1908). Jefe de la Delegación brasileña que arregló con Francia las cuestiones relativas a los navíos arrendados a Francia durante la gran guerra.

Miembro de la delegación brasileña a la V Conferencia panamericana reunida en Santiago en 1923.

Jefe de la delegación brasileña a la Conferencia Interamericana de Comunicaciones eléctricas, reunida en México en 1924.

Miembro permanente y vice-presidente de la Comisión Internacional del ferrocarril panamericano con sede en Washington.

Consultor técnico del Ministerio de Comunicaciones y Obras Públicas del Brasil.

Ha ocupado varios puestos técnicos en los servicios de puertos y alcantarillado y desagüe de Río Janeiro.

Actual redactor de la revista brasileña de ingeniería. Fundador de la Radio Sociedad de Río Janeiro.

Primer premio literario de la Academia brasileña de Letras.

LOS PREPARATIVOS PARA EL COMICIO DEL SABADO PRO-REFORMA EDUCACIONAL

La Junta Ejecutiva y la Agrupación Santiago, de la Dirección General de Profesores de Chile, junto con las demás secciones de todo el país, siguen activando los preparativos para asegurar el éxito del comicio simultáneo que se realizará el Sábado próximo, en favor de la reforma educacional.

Según informaciones que obran en poder de la Junta Ejecutiva, en el país se hacen grandes preparativos que pronostican entero éxito al mitin del Sábado.

Las comisiones de propaganda de la Agrupación Santiago han repartido circulares y enviado comisiones a todos los gremios y escuelas de la capital. Anoche se visitaron a los tranviarios, ferroviarios, comité relacionador de organizaciones en resistencia, Juntas Ejecutivas y Provincial Obrera, Comunas de Arrendatarios, etc. Todas han comprometido su adhesión y asistencia en masa al comicio, con sus estandartes. Otras comisiones visitarán a los gremios en huelga del Telégrafo Comercial, Fundición Libertad y Tejedores de la Fábrica Victoria, de Puente Alto.

Consecuente con el programa trazado, ayer en la tarde hablaron los profesores Godoy y Ruiz en la Avenida Matta, esquina de San Diego. Numeroso público se congregó a oír las exposiciones de los profesores. Se repartieron volantes y proclamas.

Hoy a las 6.30 P. M., hablarán los profesores en Lastra esquina de Independencia, y en la Plaza Chacabuco. Mañana se levantará tribuna en San Pablo esquina de Matucana. Se recomienda la asistencia a los profesores, obreros y vecinos del barrio a estas reuniones públicas preparatorias.

A las 5 de la tarde se reunirán los delegados de la Junta Ejecutiva para oír la cuenta de los que fueron a provincia, tomar acuerdos sobre el comicio del Sábado, la Constituyente y la participación en la Junta de Asalariados.

Para la misma hora han sido citadas las comisiones y todos los profesores que deseen contribuir en la propaganda. Mañana habrá una gran asamblea general preparatoria del comicio.

Curso de Taquigrafía del Centro de Educación Física y Manual

A los alumnos del curso nocturno de taquigrafía del año pasado, se les invita a una reunión para el día Miércoles 15 del presente, a las 9 P. M., en Morandé 750.

INSTITUTO SUPERIOR DE EDUCACION FISICA. — Se nos encarga avisar que la matrícula para las alumnas del Curso Particular de Economía Doméstica estará abierta diariamente de 9 a 12 M. hasta el Sábado 18 del presente.

Las señoritas que deseen inscribirse pueden hacerlo en la Oficina del Inspector General.

Cursos de Economía Doméstica

EN LA ESCUELA SUPERIOR N.o 19

Se nos pide avisar a las alumnas del curso de Economía Doméstica de la Escuela Superior N.o 19, que las clases se reanudarán el Miércoles 15 del presente.

CONSERVATORIO NACIONAL DE MUSICA. — El Miércoles 15 del presente a las 6 P. M. se inaugurará en el Conservatorio Nacional de Música el Curso de Historia de la Música a cargo del maestro don Luigi Stefano Giarda, quien dará a conocer el plan de trabajo para el presente año. El acto será público y se efectuará en el Teatro del establecimiento.

MAÑANA A LAS 12 DEL DIA COMENZARÁN LAS INSCRIPCIONES ELECTORALES

EL GOBIERNO DESIGNO AYER LAS JUNTAS INSCRIPTORAS DE SANTIAGO Y LAS SEGUNDAS JUNTAS DE DIVERSAS CIUDADES DEL PAIS. — HOY QUEDARAN DESIGNADAS LAS DE VALPARAISO

De acuerdo con lo que dispone el decreto-ley N.o 343, de 16 de Marzo del presente y en conformidad con lo estipulado en el artículo 47, el 15 de Abril (mañana) y por espacio de 50 días consecutivos, 6 horas diarias, desde las 12 M., sin exceptuar los feriados, se hará en todo el territorio de la República una inscripción extraordinaria para la elección de una Asamblea Constituyente.

Verificada esta inscripción, los registros serán remitidos al Notario Conservador del departamento, para continuar la inscripción ordinaria permanente.

La inscripción extraordinaria que se inicia mañana se regirá por las disposiciones señaladas en la ley para la ordinaria, sin otras modificaciones que las consignadas en ella misma y que daremos a conocer más adelante.

Durante los 50 días de la inscripción, funcionarán en las comunas rurales en que haya oficial del Registro civil, Juntas Inscriptoras especiales compuestas del Oficial Civil, que la presidirá, del Director de la Escuela Fiscal de la localidad que tenga mayor jerarquía y cuando haya varios que estén en igualdad de condiciones, el de mayor antigüedad, y de un delegado de la Oficina Central de Identificación.

Cuando no hubiere maestro de escuela en la Comuna, el cargo que le correspondería a éste, será servido por el director de escuela de la comuna más próxima, que tuviere mayor jerarquía y antigüedad, o por el que siguiere a éste, a falta del primero.

Las comuunas en que no hubiere Oficial del Registro Civil, se considerarán anexadas, para los efectos de la inscripción, a la circunscripción del Registro Civil que corresponda a la comuna.

Las Juntas especiales a que nos hemos referido, anteriormente, funcionarán, a lo menos 6 horas diarias consecutivas, desde las 12 M., en la Oficina del Registro Civil.

Para las inscripciones extraordinarias, las Juntas Inscriptoras de las cabeceras de departamento, funcionarán durante el mismo tiempo desde la misma hora indicada anteriormente.

Para las inscripciones extraordinarias funcionarán en Santiago diez Juntas Inscriptoras, una en cada una de las diversas comunas: en Valparaíso cinco en igual forma, dos en ciudades de Iquique, Antofagasta, La Serena, San Felipe, Curicó, Talca, Chillán, Concepción, Temuco y Valdivia, y una en las demás comunas de la República.

En Santiago y Valparaíso, las Juntas se compondrán de un Notario que las presidirá, un Secretario Judicial y un delegado de la Oficina Central de Identificación.

En las demás ciudades a que se refiere lo anterior, las Juntas se compondrán: una del Notario Conservador de Bienes Raíces, del tesorero fiscal y de un delegado de la Oficina Central de Identificación, siendo presidida por el Notario, y las otras del Secretario del Juzgado más antiguo que la presidirá, del Oficial del Registro Civil y de un delegado del Gabinete Central de Identificación.

El Presidente de la República, como ya lo ha hecho en la mayoría de los casos, determinará nominativamente el personal de estas Juntas y el local donde deberán funcionar.

El último día de su funcionamiento, la Junta cerrará el Registro, estampando en cada uno de sus dos ejemplares, y a continuación de la última inscripción, un acta firmada por todos sus miembros, expresando en letras, el número de individuos inscritos y de registros utilizados y el de los sobrantes.

De esta acta se sacarán dos copias, firmadas por todos los miembros, una de las cuales se mandará protocolizar ante el Notario más antiguo de la cabecera del departamento, debiendo mandarse certificada la otra al Conservador del Registro Electoral.

Veinte días después de terminadas las inscripciones extraordinarias, el Conservador del Registro Electoral procederá a hacer el inventario de los registros utilizados y de los devueltos y dará cuenta al juez de Letras del departamento correspondiente, de las omisiones en que hubieren incurrido al respecto las Juntas Inscriptoras, a fin de que se instaure de oficio, el proceso a que dichas omisiones dieren lugar.

Los cuadernos ya confeccionados y existentes en la secretaría del Senado, podrán utilizarse en las inscripciones extraordinarias, para lo cual deberá estamparse en ellos un sello especial, que aprobará el Ministerio del Interior y que hará colocar el Secretario del Senado en cada hoja.

Los notarios designados para integrar las Juntas en las Inscripciones extraordinarias, podrán proponer al Juez Letrado en turno un reemplazante en las tareas propias de su oficio, mientras duran sus funciones electorales.

JUNTAS INSCRIPTORAS PARA SANTIAGO

"El Gobierno, en vista de lo dispuesto en los artículos segundo y cincuenta del decreto-ley 343 de 16 de Marzo último, ha comenzado a designar a los notarios y secretarios de Juzgados para que, conjuntamente con el delegado del Gabinete Central de Identificación, formen las juntas inscriptoras que deberán de iniciar sus funciones en día 15 del presente, a las 12 del día.

Primera comuna. — Notario, don Abraham del Río; secretario, don Martín José Lira.

Segunda comuna. — Notario, don Luis Cousiño; secretario, don Roberto Cruz.

Tercera comuna. — Notario, don Javier Vergara; secretario, don Pedro Aldunate.

Cuarta comuna. — Notario, don Nolasco Mardones; secretario, don Osvaldo Darrigrandi.

Quinta comuna. — Notario, don José Vicente Fabres; secretario, don Emilio Puyó.

Sexta comuna. — Notario, don Javier Echeverría; secretario, don César Covarrubias.

Séptima comuna. — Notario, don Pedro N. Cruz; secretario, don Aníbal Muñoz.

Octava comuna. — Notario, don Eulogio Altamirano; secretario, don Guillermo Echeverría.

Novena comuna. — Notario, don Manuel Gaete; secretario, don Eugenio Ossa.

Décima comuna. — Notario, don Fernando Errázuriz; secretario, don Miguel Luis Vergara.

Estas juntas inscriptoras funcionarán en el día y hora fijados en los mismos locales que lo hicieron las juntas en el mes de Noviembre de 1923.

En virtud de lo dispuesto en el artículo cincuenta del decreto-ley, se ha designado la Segunda Junta inscriptora para las ciudades que se expresan, compuesta de los secretarios de juzgados, de los oficiales del Registro Civil y del Delegado que designe el Gabinete Central de Identificación:

Iquique.— Secretario, don Julio Benavente; oficial civil, don Alberto Heusler.

Antofagasta.— Secretario, don Salvador Villablanca; oficial civil, don Alfredo Ravinet.

La Serena.— Secretario, don Julio Bravo; oficial civil, don Mateo Alvarez Varela.

San Felipe. — Secretario, don Oscar Castro; oficial civil, don David González.

Curicó.— Secretario, don Víctor Cubillos; oficial civil, don David Huidobro.

Talca.— Secretario, don Ruben Barros Ibar; oficial don José Tomás Castro.

Chillán.— Secretario, don Fernando Valdés; oficial civil, don Luis Astaburuaga.

Concepción. — Secretario, don Julio Zenteno; oficial civil, don Domingo Martínez Urrutia.

Temuco.— Secretario, don Joaquín Oyarzún; oficial civil, don Ricardo Galendo.

Valdivia.—Secretario, don Efraín Vásquez; oficial civil, don Alejandro Fernández Miño.

Estas Juntas Inscriptoras deberán funcionar en la Sala Municipal respectiva.

LAS INSCRIPCIONES EN EL NUEVO DEPARTAMENTO DE EL LOA

En vista de que en el departamento de El Loa no existe Notario ni Tesorero Fiscal, se ha decretado que para los efectos de la formación de la Junta Inscriptora que debe funcionar en las próximas inscripciones extraordinarias, se considerará la Comuna de Calama como comuna rural, debiendo, en consecuencia, componerse la Junta Inscriptora del oficial civil, del maestro de escuela de mayor jerarquía y del delegado del Gabinete Central de Identificación.

EN LOS CANTONES SALITREROS

Se ha dispuesto también que en los cantones salitreros de las provincias de Tarapacá y Antofagasta, en donde no existen comunas rurales, se considerarán como circunscripciones electorales las que correspondan a las oficinas del Registro Civil, constituyéndose las Juntas Inscriptoras con el oficial del Registro Civil correspondiente, el maestro de escuela de mayor gerarquía y el delegado de la Oficina de Identificación.

LAS NUEVAS TARIFAS POSTALES PARA EL EXTRANJERO

ENTRARAN EI VIGENCIA DESDE MAÑANA

Conforme con las disposiciones del Decreto-Ley correspondiente, desde mañana 15 de Abril se pondrán en vigencia las siguientes tarifas para el extranjero:

a). Para las cartas, 70 centavos por los primeros 20 gramos y 35 centavos por cada fracción de 20 gramos siguientes.

b). Para las tarjetas postales, 45 centavos por las simples o por cada parte de las con respuesta pagada.

c). Para los impresos de toda naturaleza, los papeles de negocio a las muestras de mercaderías, 15 centavos por cada objeto o paquete que lleve una dirección particular o por cada 50 gramos.

La tasa para los papeles de negocio, no puede ser inferior a 75 centavos por envío; la tasa de las muestras no pueden ser inferior a 30 centavos por envío.

d). Excepcionalmente, las impresiones en relieve para uso especial de los ciegos, se admiten a la tarifa de 10 centavos por envío y por cada peso de 500 gramos o fracción de 500 gramos.

e). Derecho de certificación, 70 centavos.

f). Acuse de recibo, aviso de pago o petición posterior de ditos, siempre que se hubiera pagado antes el derecho correspondiente, 70 centavos.

ELOGIOSA NOTA AL EX - SUPERINTENDENTE DE ADUANAS, DON ARSENIO OLGUIN

El Ministerio de Hacienda ha enviado al señor Arsenio Olguín, ex-Superintendente de Aduanas, la siguiente expresiva comunicación:

"Núm. 113. — Adjunta tengo el agrado de enviar a usted la transcripción del decreto que le concede su jubilación con la renta asignada al cargo de Superintendente de Aduanas, que usted desempeñó hasta hace poco.

Aprovecho esta oportunidad para manifestar a usted, en nombre del Gobierno, el sentimiento con que éste lo ve alejarse de un servicio público al cual dedicó usted durante largos años, sus mejores energías, su inteligencia y sus reconocidas condiciones de honradez y laboriosidad.

El desempeño atinado de las delicadas funciones correspondientes a los distintos cargos que sirvió usted en el ramo aduanero, decidió seguramente, al Gobierno a confiar a usted la dirección de esa importante repartición administrativa, designándolo como Superintendente, cargo que usted abandona hoy, después de una dilatada labor, para buscar un descanso bien ganado y a que lo hacen acreedor sus merecimientos, y que el Gobierno reconoce y agradece, señalándolo como un ejemplo que servirá para estimular en su acción al personal aduanero.

A este concepto con que el Gobierno califica su actuación en el servicio público, me es muy grato adherir el mío en iguales términos, formulando, al mismo tiempo, votos muy sinceros por la felicidad personal de usted en su retiro de la Administración Pública.

Dios guarde a usted. — (Firmado). —**V. Magallanes M.**"

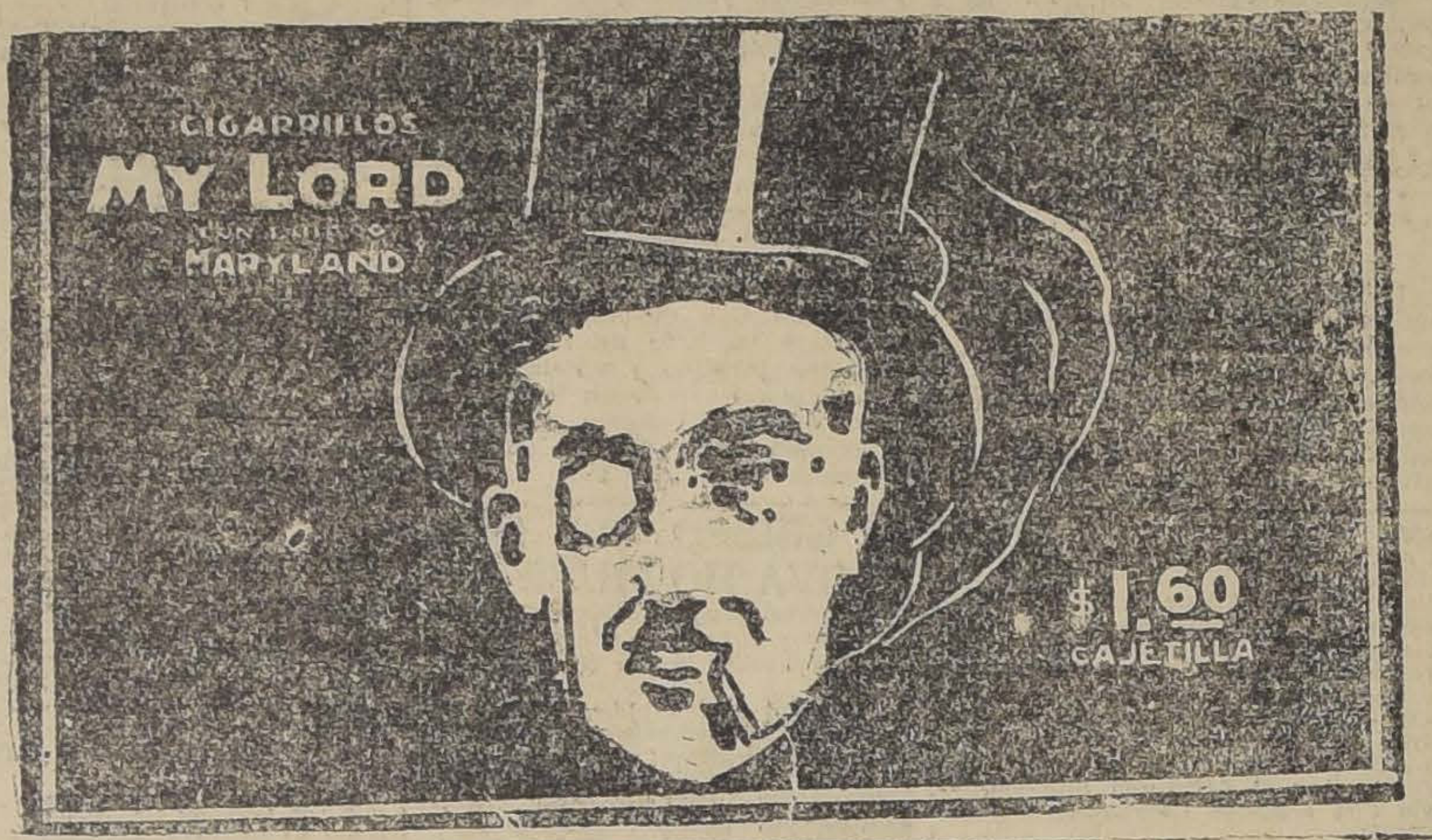

LA DELICADA SITUACION DE LA AGRICULTURA EN LA ZONA NORTE DEL PAIS

LA SOCIEDAD AGRICOLA DE ESA REGION ENVIA UNA AMPLIA NOTA AL MINISTRO DE AGRICULTURA DONDE EXPONE LA ANGUSTIADA SITUACION DE LOS PEQUEÑOS AGRICULTORES

La producción de cereales en la provincia de Coquimbo será nula en el presente año

Como alcanzó a informar ampliamente "Los Tiempos" en su segunda edición el Ministro de Agricultura señor don Claudio Vicuña Subercaseaux, conoció en las últimas horas de la tarde de ayer una interesante nota de la Sociedad Agrícola de la Zona Norte, que tiene su residencia en La Serena.

La nota en cuestión da amplios detalles de la delicada situación por que atraviesan los pequeños agricultores de la zona Norte de la República, debido a la sequía del año próximo pasado.

EL GANADO MENOR HA DESAPARECIDO EN SU CASI TOTALIDAD Y EL RESTO ESTA PROXIMO A EXTINGUIRSE

Explica con caracteres alarmantes lo que significa este estado de cosas para la agricultura y agrega que el ganado menor ha desaparecido en gran parte y el restante, que no alcanza a un 9 ojo, está próximo a extinguirse. Esta situación afecta principalmente a los campesinos, inquilinos y comuneros que se ven asediados por la miseria.

LA PRODUCCION DE CEREALES SERA NULA EN EL PRESENTE AÑO EN LA PROVINCIA DE COQUIMBO

La nota en cuestión analiza después la pérdida total de las producciones de trigo, cebada y otros cereales que produce la provincia de Coquimbo.

SE SOLICITA UN AÑO DE PLAZO PARA DEVOLVER LAS SEMILLAS

En vista de esta situación, por demás desastroza, la Sociedad pide al Gobierno tome medidas eficaces que solucionen este grave problema planteado para la agricultura en la zona Norte del país. Al efecto dice que se hace indispensable que se permita a los pequeños agricultores, campesinos, comuneros, etc., el uso de sus cosechas de este año. A continuación agrega que teniendo conocimiento de que el Gobierno ha destinado una suma de dinero para distribuir semillas a los pequeños agricultores se les dé un año de plazo a los productores de esa zona para devolver las semillas ocupadas en el presente año.

EL GOBIERNO SE PREOCUPARA DE ESTA DELICADA SITUACION AGRICOLA

Impuesto el Ministro de Agricultura, señor Claudio Vicuña Subercaseaux del texto de la comunicación aludida, procedió a estudiar la manera de solucionar esta situación que amenaza a una grande zona de la República. Se nos ha informado que este problema será tema obligado en el próximo Consejo de Gabinete.

DEPILATORIO INOFENSIVO

EL UNICO QUE NO ESTA COMPUESTO A BASE DE TERRIBLES VENENOS Y QUE NO TIENE NINGUN OLOR DESAGRADABLE. DEJA EL CUTIS COMO SI JAMAS HUBIERA HABIDO VELLO: — LISO, SUAVE Y SIN NINGUNA IRRITACION. —

PRECIO: CAJA $ 1.00

1280 — SANTO DOMINGO — 1280

(CASA PARTICULAR)

Aplicaciones por señora especialista en belleza del rostro. Extirpación de pecas ,manchas, rojeces, grietas, arrugas, espinillas, barros y otros defectos del cutis. Precios módicos. Consultas gratuitas.

MERCERIA COLON

INSTALADA EN SUS NUEVOS LOCALES

MONEDA 933 al lado de la Casa Muzard

ESTADO 387 esquina Plaza de Armas

Ofrece con grandes rebajas:

ESTUFAS a parafina, desde..	$ 64.80
PLATOS de loza, desde..	1.10
TAZAS de loza para té y café, desde.. ..	1.45
PIZARRAS para colegiales , gran ocasión, desde..	0.80
JUEGOS de lavatorio, 6 piezas, enlozado, decorado, desde..	4.75
JARROS de loza para leche, desde..	4.90

PARA REGALOS

SERVICIO de plaqué, muy fino, para té, desde.. .. .. $ 160.00

BOMBONERAS DE PLAQUE, BOTELLAS PARA VELADOR, TAZAS PARA TE, DE PLAQUE. PRECIOS SUMAMENTE REBAJADOS

DUEÑAS DE CASA

EL MAS EXTENSO SURTIDO EN UTILES PARA EL ASEO

MERCERIA Y FERRETERIA

La casa más surtida en este ramo. Teléfono 3394-088. Casilla 3484

CECILIO MOLLEDA.

MANUALO

es el único piano automático que permite al más profano la ejecución de cualquier obra, con el sentimiento, la pasión y la técnica del más eminente artista.

Visite nuestra sala de audiciones y escuche su música predilecta en el

Manualo
El piano automático con alma humana

Nuestro sistema de pagos en abonos, que tratamos confidencialmente, le permitirá llevar a su hogar, hoy mismo, uno de estos admirables instrumentos.

GRIMM y KERN

Almacenes Grotrian-Steinweg y Victor

AHUMADA 99, ESQUINA MONEDA

JUGO DE UVA

MARAMBIO

PEDIDOS: TELEFONO N.o 2321

SOCIEDAD ESTAÑIFERA KELLUANI CONSOLIDADA

DIVIDENDO

Según acuerdo del Directorio, se avisa a los señores accionistas que desde el 15 del presente mes se pagará en la Oficina de la Sociedad, Ahumada 35, un dividendo de

UN PESO

por acción. Al efectuarse el pago, se rebajará el 4½% de contribución sobre la renta.

El libro de traspasos de acciones quedará cerrado del 5 al 15 de abril, ambos días inclusives.

Santiago, 3 de Abril de 1925.

El Director-Gerente.

Ab-17

Por Cambio de giro del Negocio

Hoy los terciopelos Chiffon de pura seda, de valor de $ 60, se darán unos con otros, a 30 el metro.

CASA MATEO DELPORTE

Edificio de un piso - Rosas 1260 entre Morandé y Teatinos

EL MINISTRO DEL INTERIOR DE LA REPUBLICA ARGENTINA ARRIBO ANOCHE A LA CAPITAL

FUE RECIBIDO EN LA ESTACION MAPOCHO POR ALTOS JEFES DE LA EMBAJADA ARGENTINA Y POR DIPLOMATICOS Y FUNCIONARIOS CHILENOS

Por la combinación transandina de anoche llegó a la capital el Ministro del Interior de la República Argentina, doctor señor Vicente Gallo.

El distinguido hombre público venía en un coche especial agregado a los vagones del Gobierno.

En la Estación Mapocho era esperado por altos jefes de la Embajada Argentina y por distinguidos diplomáticos y funcionarios chilenos.

Entre las personas que esperaban al señor Ministro, pudimos anotar la presencia de los señores Juan Enrique Tocornal y Emiliano Figueroa, ex-Ministros Diplomáticos ante la República hermana, el Introductor de Diplomáticos, señor Enrique Ovalle Castillo; el Ministro de Agricultura, señor Claudio Vicuña y el Director General de Policías, señor Julio Bustamante.

Al descender del vagón el señor Ministro fué saludado por la distinguida concurrencia y a nombre de "La Nación", le presentamos nuestros respetuosos saludos, que agradeció cordialmente.

Momentos después el señor Ministro fué trasladado en coche especial del Gobierno al Hotel Savoy, acompañado por miembros de la Embajada argentina.

Según se nos manifestó, el viaje de este eminente hombre público, del país hermano, obedece a asuntos particulares y permanecerá durante algún tiempo entre nosotros.

Además, por la misma combinación arribó anoche a la capital el consejero de la Embajada argentina, señor Eduardo Igarzabal, que se encontraba ausente del país.

LA SITUACION EN TARAPACA

SEGUN COMUNICACIONES RECIBIDAS AYER POR EL GOBIERNO, ELLA ESTA NORMALIZANDOSE

En la Presidencia y en el Ministerio del Interior, se recibió hoy un telegrama del Intendente de Tarapacá por el que comunica que ayer han salido al trabajo todos los obreros de las oficinas salitreras.

Ese mismo comunicado agrega que ha habido pequeñas dificultades entre los obreros y los administradores de algunas oficinas del Cantón de Huara, pero, el Comandante de Carabineros en persona trata de solucionarlas.

La huelga de ferroviarios continúa en el mismo estado porque la gerencia no acepta el aumento pedido por los operarios.

El Sábado el Intendente provocó una reunión entre el gerente y los operarios bajo bases que fueron aceptadas por la delegación de los obreros y rechazadas por la Federación Obrera.

La huelga de los tranviarios no se ha solucionado, pero ya corren tranvías con personal extraño resguardado por fuerza de policía a fin de dar garantías de libertad de trabajo.

600.000 ARBOLES SE HAN PLANTADO EN EL DESIERTO

REGIONES QUE RESURGEN A LA VIDA PROSPERA. — LO QUE DICE EL SUBDIRECTOR DE LOS FF. CC., SEÑOR JARAMILLO

Saludamos ayer al Sub-Director de la Empresa de los Ferrocarriles del Estado, señor Rodolfo Jaramillo, que acaba de hacer un viaje de inspección a la Red Central Norte.

Acompañado del consejero, señor Comandante Cestero, del Secretario General, señor Luis Carvajal y de otros funcionarios de la Empresa, nos dijo el señor Jaramillo, he realizado durante los días de la Semana Santa, un viaje de estudio a la Red Norte.

El objeto era estudiar el estado de esa sección, tomar nota de sus necesidades y amoldar su programa de trabajo a los recursos de la Empresa; visitar las plantaciones de árboles que allí se vienen haciendo, y fijar las normas de un nuevo contrato de explotación con el Mineral de Potrerillos que va a intensificar notablemente su producción.

La Red Norte ha mejorado visiblemente sus servicios; su sistema de tracción, que era antes un grave problema, pues los trenes, para llevar consigo el agua necesaria, perdían un 40 por ciento de su poder de arrastre; hoy día, gracias a las locomotoras Mikado y a las aguadas que se han creado en diversos puntos, se ha corregido ese defecto; la vía se está lastrando y sus condiciones disminuyen los accidentes; poco a poco nos vamos acercando al ideal de la Dirección de la Empresa.

El servicio de plantaciones se ha ido desarrollando silenciosamente; al iniciarlo se perseguía la solución de un problema de trascendentales proyecciones para la Empresa y para la agricultura de la región Norte, y, por lo tanto, de capital importancia para la riqueza nacional.

Después de la visita que acabo de hacer, puedo declarar que la solución de ese problema se ve clara y neta; hay doscientas hectáreas plantadas de árboles forestales y frutales, y el resultado es halagador.

Esas hectáreas, constituyen 16 sitios o estaciones donde se han plantado árboles, formados en el criadero que la Empresa tiene en "Las Cardas" y en esos puntos hay más o menos, 600 mil árboles, cuya existencia es la mejor y más elocuente demostración que no fué una idea loca la que se consideró hace tres años al emprender esta obra de reforestación, que dentro de poco tiempo devolverá con creces a la Empresa el dinero que en ella se ha empleado y además contribuirá poderosamente a mejorar las condiciones climatéricas del desierto.

Porque en el desierto de Atacama, hemos hecho experimentos afortunados en tal sentido; así, entre el kilómetro 1021 y Pueblo Hundido, término de la Red Norte, hemos encontrado mantos de agua a poca profundidad aprovechables, con un costo reducido por medio de pozos y sifones que permiten el riego de las plantas.

Por ahora nuestro programa de trabajo es plantar un millón de árboles; el Gobierno comprendiendo la importancia de esto ha cedido a la Empresa una faja de diez kilómetros, a lo largo de la vía, en los terrenos del desierto.

Creo que basta enunciar este intento, que demanda poco dinero, para comprender su enorme influencia en la agricultura, en la región del Norte.

La Dirección de Servicios Agrícolas, también nos ayuda, y nos ha facilitado en Vallenar, en "Las tablas" 40 hectáreas que le pertenecían, y allí estamos formando un bosque y un vivero.

Yo espero que los agricultores de Coquimbo y Atacama se penetren del esfuerzo que la Empresa de los Ferrocarriles del Estado realiza en beneficio de ellos y del país.

El otro objeto de mi viaje, era conferenciar en el mineral de Potrerillos con los jefes de esa gran empresa minera, que va a ocupar cuatro mil obreros y a aumentar su producción a 20 mil toneladas diarias de metal; esto significa un aumento notable en el tráfico del ferrocarril de Pueblo Hundido a Chañaral ó Barquito, que es puerto de dicha empresa.

Además, cuatro mil obreros, más el personal de empleados, significa que en Potrerillos habrá, dentro de poco una población de 12 a 15 mil hombres, para ello se prepara la Dirección Superior de esa Empresa, y por lo tanto, la Red Norte, acrecentará su tráfico, al aprovisionar ese mineral.

En efecto, la Empresa de los Ferrocarriles del Estado, contemplando los intereses comerciales, no sólo de ella, sino de los habitantes de aquellas regiones, pidió y obtuvo el compromiso formal de que la Gerencia de Potrerillos, adquirirá en el país todo lo que necesite para su aprovisionamiento; traerá del extranjero solamente aquellos artículos que no encuentre en Chile. Este compromiso abre un espléndido mercado a las industrias y a la agricultura de nuestras provincias del Norte, y conviene que no se ignore en todo el país.

Los trabajos de Potrerillos aseguran también a la Red Norte un tráfico de 200 mil toneladas de carga, esto es, la tercera parte de su movilización actual.

He ahí explicados suscintamente los objetivos de mi viaje, nos dijo el señor Jaramillo, al despedirse galantemente de nosotros.

ANTE LA ELECCION DE RECTOR DE LA UNIVERSIDAD

LOS ESTUDIANTES CONFERENCIAN CON EL SEÑOR MINISTRO DE INSTRUCCION.—MAÑANA HABRA UNA ASAMBLEA EN EL SALON DE HONOR DE LA UNIVERSIDAD

RESPUESTAS A LA ENCUESTA DE LA FEDERACION DE ESTUDIANTES DE CHILE

Ayer se acercó al señor Ministro de Justicia e Instrucción señor José Maza, una delegación de la Federación de Estudiantes de Chile para hacerle entrega personal de la nota que dimos en estas columnas en la que se reclama el derecho de los estudiantes a estar representados en los consejos directivos de la enseñanza, y su participación en el gobierno de la Universidad.

El señor Maza estuvo de acuerdo en el principio de la representación de los estudiantes y en la aspiración largamente sentida por ellos en orden a una reforma total de la enseñanza. Al efecto, manifestó sus propósitos de nombrar una comisión que se dedicará a estudiar este problema integrada por técnicos de los diversos grados de la enseñanza, y por estudiantes que expondrán sus necesidades y anhelos.

EN EL SALON DE HONOR DE LA UNIVERSIDAD

Mañana Miércoles a las 6 P. M. tendrá lugar en el salón de honor de la Universidad de Chile la asamblea a que ha citado la Federación de Estudiantes de Chile a los estudiantes de todas las Facultades.

En esta sesión se fijarán los puntos de la reforma universitaria y se designará el candidato de la juventud a la rectoría de la Universidad.

EN EL DIA DE HOY

En el día de hoy se celebrarán asambleas parciales en todas las escuelas universitarias convocando a la gran asamblea de mañana y propagando los principios de la reforma universitaria.

ENCUESTA DE LA FEDERACION DE ESTUDIANTES DE CHILE

Como la anunciamos en nuestra edición de ayer, "La Nación" empezará a publicar las respuestas a la encuesta de la Federación de Estudiantes de Chile, que dice:

"I. — ¿Qué opina usted de la representación de los estudiantes en los consejos directivos de la enseñanza y de su participación en el gobierno de la Universidad?

II. — Los candidatos a la Rectoría de la Universidad que la Federación de Estudiantes de Chile ha señalado a la consideración de la juventud son los señores Juan Esteban Montero, Enrique Molina, Pedro León Loyola, Carlos Vicuña Fuentes. En su concepto, ¿cuál de ellos es el más indicado para ocupar este alto cargo en el momento actual?"

Se han recibido hasta ahora las siguientes respuestas:

De don Rodolfo Oroz, Profesor de Latín en el Instituto Pedagógico:

I. — Los estudiantes deben tener representación en los consejos, pero con sólo derecho a voz.

II. — Mi corta estada en Chile no me permite orientarme y juzgar sobre las personas.

Don Agustín Palma Riesco, Bibliotecario del Instituto Pedagógico:

I. — Creo justa la aspiración de los estudiantes a participar en los consejos de la enseñanza en todo lo que sea de carácter administrativo. En la elección de Rector de la Universidad creo necesaria la intervención del alumnado.

II. — Don Juan Esteban Montero.

Don Luis A. Tirapegui, Profesor de Psicología del Instituto Pedagógico:

I. — Deben estar representados y tener ingerencia en el gobierno de la Universidad.

II. — Don Enrique Molina, por su preparación filosófica y sus conocimientos pedagógicos hondos que lo habilitan para desempeñar el cargo.

Dr. Julio Bustos, Inspector General de la Escuela Médica:

I. — La representación de los estudiantes en los consejos directivos de la enseñanza es una necesidad que se impone, así para hacer valer las aspiraciones estudiantiles como para estrechar los vínculos entre éstos y los cuerpos directivos.

II. — Los cuatro candidatos son distinguidos educadores; pero por su mayor experiencia y madurez estarían más indicados los señores Molina y Montero.

GC Ltd
GRAN VENTA de Bazar y Menaje

Este es el Momento...

... que debe usted aprovechar para la adquisición de útiles de menaje de casa a

Precios

Extraordinariamente BAJOS!

Cristales, Vidrios y Niquelado

SALDAMOS unos servicios de CRISTAL BACCARAT y VAL S. LAMBERT, a 750 pesos y
$ 480.00

SERVICIOS de copas de medio cristal, compuesto de 12 copas agua, 12 vino, 12 verdes, 12 oporto y 12 licor. El servicio completo, por sólo
$ 65.00

COPAS vineras en vidrio blanco, cada una, a
$ 0.55

VASOS cerveceros en vidrio blanco, cada uno, a
$ 1.00

VASOS vineros, en vidrio blanco, cada uno, a
$ 0.80

COMPOTERAS de medio cristal PORTIEUX, cada una, desde
$ 4.50

COMPOTERITAS para bombones, cada una, a
$ 2.90

SALERITOS de medio cristal, facetados, cada uno
$ 0.50

ALCUZAS de metal niquelado, con cinco frascos, cada una, desde
$ 15.50

SALEROS de medio cristal con pie niquelado, cada uno
$ 1.90

JARROS para leche, de loza fina, con tapa niquelada, desde
$ 9.50

JARDINERAS de bronce oxidado, desde
$ 8.90

Enlozados

OLLAS, CACEROLAS, TETERAS, CAFETERAS, PAILAS, ASADERAS, BUDINERAS, CUCHARONES, ESPUMADERAS, Etc., A PRECIOS MUY — CONVENIENTES —

Loza "Johnson" modelo espiga

PLATOS extendidos
$ 1.45

PLATOS hondos
$ 1.60

PLATOS postre
$ 1.15

TAZAS para té
$ 1.35

TAZAS para desayuno
$ 1.55

HAY ADEMAS SALDOS DE PLATOS, TAZAS Y PIEZAS GRANDES DE VARIOS MODELOS Y DECORADOS —

COCOTERAS dobles, de greda, para fuego
$ 1.50

Plaquées y cubiertos

SERVICIO DE CUBIERTOS de plaqué inglés, finísimo, marca DISCON, muy completos, 206 piezas, en un estuche mueble, de pie alto, todo en roble americano con interior de felpa granate, el servicio
$ 2,800.00

Porcelanas y Lozas

SERVICIO PARA MESA, de porcelana de Bavaria, finísima, con hermosos decorados, completos para 12 personas, el juego de 83 piezas, desde
$ 690.00

PLATOS para postre, de porcelana reforzada, cada uno
$ 1.25

SERVICIO PARA MESA, de semi - porcelana inglesa, decorados con banda de oro mate y filete verde o lacre, completos para 12 personas, el juego de 83 piezas,
$ 290.00

PLATOS EXTENDIDOS para repuesto de los servicios anteriores, cada uno
$ 2.45

PLATOS HONDOS, para repuesto de los servicios anteriores, cada uno
$ 2.75

PLATOS POSTRE, para repuesto de los servicios anteriores, cada uno
$ 2.00

PLATOS DULCE, para repuesto de los servicios anteriores, cada uno
$ 1.55

TAZAS DE TE, para repuesto de los servicios anteriores, cada uno
$ 2.45

TAZAS DE CAFE, para repuesto de los servicios anteriores, cada una
$ 2.00

TAZAS DE DESAYUNO, para repuesto de los servicios anteriores, cada una
$ 2.75

Madera, Limpieza y Varios

SALEROS de madera, para la cocina, importados, cada uno, a
$ 4.90

MOLDES para mantequilla, cada uno
$ 0.90

ALGODON rosado, para limpiar plaqué, paquete, a
$ 1.30

POLVOS destructores de babosas, caracoles, etc., el paquete, desde
$ 1.90

DESINFECTANTE para habitaciones, el tarro, desde
$ 1.90

MANTELES de hule para mesas, en clase superior, con guardas, desde
$ 35.00

HULE de primera calidad, para mesa, el metro, desde
$ 15.00

PAILAS de hierro colado, enlosado, especiales para hacer dulce, desde
$ 52.00

MAQUINAS para rallar queso, pan, etc., cada una, a
$ 9.80

TOSTADORES para pan, cada uno, a
$ 2.90

MAQUINAS para amasar y batidoras, cada una, a
$ 27.50

CAJAS con 12 moldes, para galletas, la caja, a
$ 2.40

MAQUINA para moler maíz, trigo, etc., cada una
$ 25.00

PIEDRAS para afilar cuchillos, desde
$ 0.30

SALDOS EN CACEROLAS Y OLLAS DE ALUMINIO

EN TAPICERIA:

Alfombras, Caminos Tapices, etc.

ALFOMBRAS de tripe rizado, Axminster y Wilton, en todos los tamaños, desde
$ 84.00

CAMINOS DE ALFOMBRA para escala y pasillos, el mejor surtido, en todas calidades, desde
$ 5.95

CRETONAS, gran variedad, desde
$ 2.95

MUSELINAS blancas, con vuelo doble ancho, especial para cortinas.
$ 2.00

CARPETAS DE FELPA, de 180 por 4, rica clase, a
$ 335.00

BROCATOS de seda pura, gran saldo, desde
$ 35.00

TAPICES de algodón mercerizados, espléndida presentación, gran surtido de colores, violeta, verde, azul, negro, etc., a
$ 17.50

TERCIOPELOS A RAYAS y con flores, gustos modernos, desde
$ 38.50

Felpudos, Papeles, Gazas, etc.

ARPILLERAS lisas y floreadas, gran surtido,
$ 5.95

FELPUDOS fibra de coco, lisos y en colores, todos tamaños,
$ 9.90

LANZAS de bronce, fabricación francesa, de 1.80 ctms. completas,
$ 22.40

PAPELES, selecto y variado surtido, desde
$ 1.00

GASAS de colores, gustos novedosos, desde
$ 2.25

PUNTO blanco para visillos, de 50 centímetros de ancho, desde
$ 1.95

VARILLAS de bronce para visillos, extensibles, a
$ 1.00

COTI adamascado, para colchones, ancho 160 centímetros,
$ 9.50

¡ATENCION!

Nuestra Sección Tapicería recibe constantemente las últimas novedades en el ramo, y ruega a sus clientes visitarnos, pues son muy novedosos y originales los artículos recientemente recibidos. KELIMS es la última palabra para dar suntuosidad a sus habitaciones. No lo olvide.

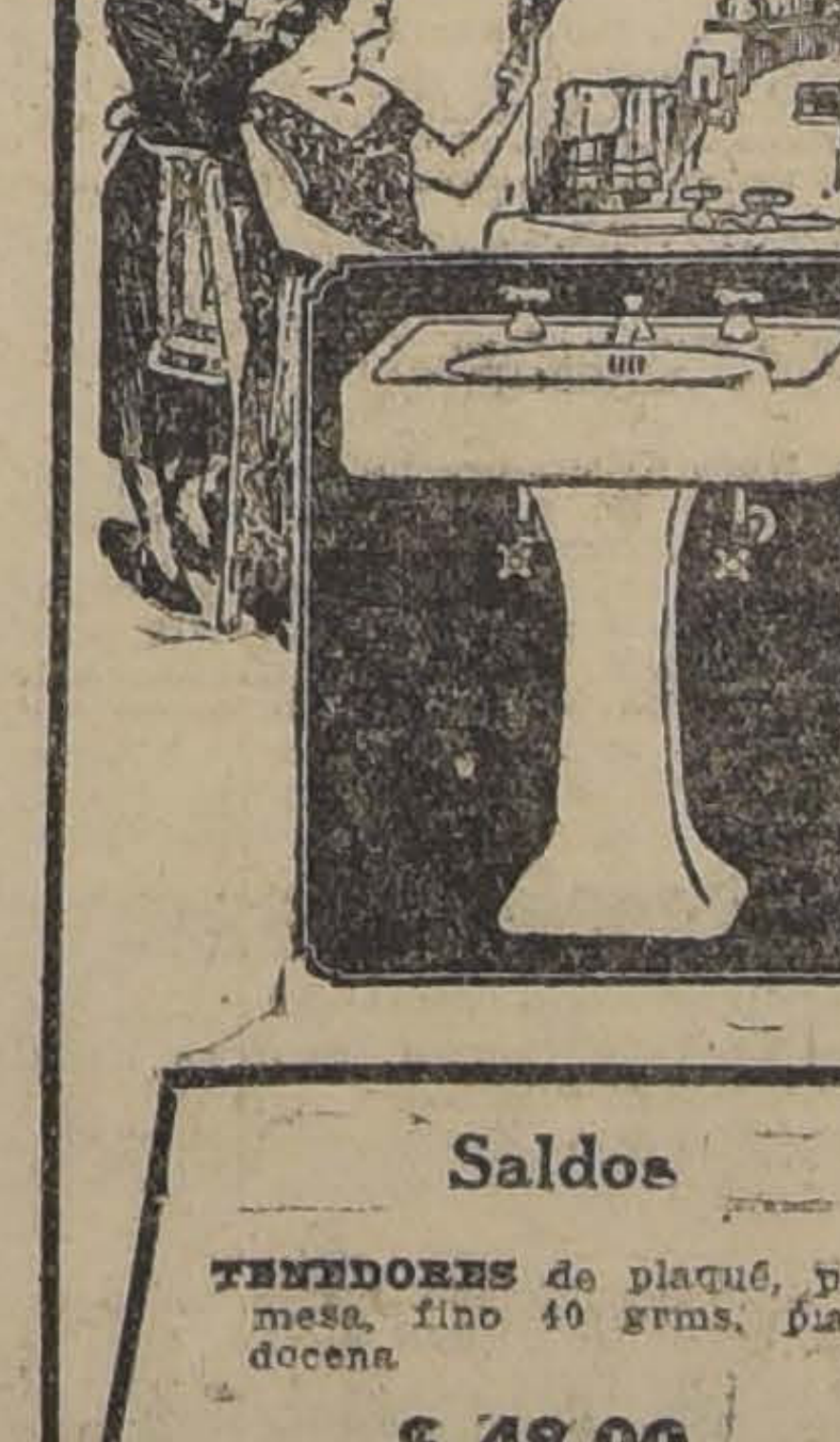

EN SANITARIOS:

BAÑOS de fierro enlozado, modelo pesado, completo, con sus correspondientes llaves para agua fría y caliente, desagüe y rebalse de bronce niquelado, de 6 pies, $ 450.00; de 5 1|2 pies,
$ 420.00

EXCUSADOS silenciosos, de loza inglesa blanca, estanque de loza, accesorios de bronce y cobre, asiento doble barnizado,
$ 355.00

TAZAS para excusado, blanca interior, exterior amarillo de loza inglesa reforzada,
$ 57.50

LOS MISMOS, totalmente blancos,
$ 65.00

LAVATORIOS pedestal, en tres distintos modelos, artículo de fabricación inglesa, completos con sus llaves para fría y caliente,
$ 295.00

URINARIOS murales, de loza inglesa blanca,
$ 39.50

Calentadores, Cadenas, etc.

CALENTADOR califont a gas modelo grande, lo más conocido en plaza, por la gran economía y gran rendimiento de agua por minuto, agua caliente 15 litros, pudiéndose conectar a dos piezas de baño,
$ 990.00

CALENTADOR A GAS, para baño, Humphrur, todo de cobre, con lluvia de agua caliente, muy práctico
$ 590.00

PAPEL higiénico, en rollos, extra crepe de 8 onzas, a
$ 1.25

ESPEJOS de luna biselada, con marco laqueado, importado, a
$ 49.50

CHATAS de loza inglesa, para enfermos, a
$ 5.90

SALDO de cadenas de bronce para lámparas, aproximadamente 100 metros, el metro,
$ 3.20

Saldos

TENEDORES de plaqué, para mesa, fino 40 grms. plata, docena
$ 48.00

CUCHARAS para té, grandes, fino 40 grms plata, docena
$ 27.00

CUCHARAS para té, medianas, fino 40 grms. plata, docena
$ 26.40

CUCHARAS para café, fino 40 grms. plata, docena
$ 24.00

CUCHARONES para sopa, fino 40 grms. plata, cada uno
$ 29.50

CUCHARAS para servir guiso, finas, 40 grms. plata, cada una
$ 24.00

CUCHARAS para servir salsa, fino 40 grms. plata, cada una
$ 9.90

CUCHARAS para servir dulce, finas, 40 grms., plata, cada una
$ 13.50

SERVICIOS de cubiertos en alpaca francesa, reforzada con cuchillos de Shiffield, cacha de alpaca, completos: 12 cucharas, mesa, 12 tenedores, 12 cuchillos, 12 cucharas postre, 12 cucharas café; 1 cucharón; el juego
$ 345.00

AZAFATES de níquel puro, pulido, cada uno, desde
$ 22.00

FUENTES redondas, de níquel puro, pulido, cada una
$ 69.50

FUENTES con tapa de níquel puro, pulido, cada una
$ 115.00

GATH & CHAVES LTD

LOS FERROVIARIOS DE SANTIAGO Y VALPARAISO ENTREGARAN HOY UN MEMORIAL A LA DIRECCION GENERAL

EN LA REUNION DE AYER SE APRUEBA EL PROYECTO DE MEJORAMIENTO ECONOMICO REDACTADO POR LA PRIMERA ZONA

En la tarde de ayer se reunieron los ferroviarios de Santiago y San Bernardo en el local de la calle Bascuñán 542, para tratar especialmente sobre la presentación que se va a hacer a la Dirección General y al Consejo Administrativo de la Empresa sobre un aumento de jornales a base del pago en oro de 10 peniques.

La sesión, que empezó a las siete de la tarde, duró hasta poco después de las diez de la noche.

La reunión fué presidida por el señor Juan Rojas, actuando de secretario el señor Rómulo Sepúlveda.

Abierta la sesión se entró de lleno a tratar sobre la presentación a que nos referimos en líneas anteriores. Después que varios oradores hicieron uso de la palabra para referirse a la situación en que se encuentran los obreros de la empresa, y a la labor que han desarrollado los distintos comitées, se ofreció la palabra al delegado de la primera zona, señor Santiago Ramírez.

Este delegado, que vino a Santiago en compañía del señor Alejandro Olmedo, dió lectura al extenso memorial que se entregará en la mañana de hoy al Director General de la empresa para que lo haga llegar al Consejo Administrativo que celebra sesión mañana a la hora de costumbre.

Una vez que los asambleistas conocieron el texto del documento, que dicho sea de paso fué redactado por los obreros de la primera zona, se aprobó en su totalidad, quedando acordado que la presentación se haría hoy, a las 11 de la mañana.

El señor Ambrosio Torres hizo indicación para que la comisión que se encargará de entregar el memorial, pida al Director General que la respuesta que se dé contenga un detalle completo, numérico, de la forma cómo lo estima la superioridad de la empresa. La idea del señor Torres encontró la más franca acogida, ya que varios asambleistas hicieron ver las razones que aconsejan tal procedimiento, que vendrá a informar a todos los obreros sobre la manera de pensar de la Dirección General, y la forma como se hizo el estudio.

Una vez que se pronunció la asamblea sobre este asunto, se entró a discutir sobre la posibilidad de efectuar un comicio público para el caso de que la Dirección General no acceda a las peticiones de la 1.a y 2.a zonas. En cuanto a este punto, la asamblea acordó facultar al comité pro-mejoramiento económico para que fije la fecha del comicio.

El delegado de Valparaíso manifestó que se haría portavoz de este acuerdo para llevarlo a sus camaradas de Valparaíso, a fin de que el comicio se haga simultáneo en las dos partes.

Finalmente, hizo uso de la palabra el señor Juan 2.o Gutiérrez, vicepresidente de la Federación de Empleados a Jornal de los Ferrocarriles, quien se refirió a la campaña en que se había encontrado, tanto la institución a que pertenece como la Junta Central y otras colectividades ferroviarias en cuanto a la petición de un aumento de sueldos y jornales.

Por haber llegado la hora, se suspendió la sesión, quedando con la palabra el señor Gutiérrez.

CONSEJO FERROVIARIO DE SANTIAGO

(Bascuñán 542)

Se cita al directorio a sesión ordinaria para hoy, a las 5.30 P. M.

Se tratará de la elección del nuevo directorio que ha de regir los destinos de la institución y varios otros asuntos de interés para la buena marcha de este organismo.

VITALGOL

LABORATORIO PASTEUR

EN CUALQUIER EPOCA DEL AÑO

Es oportuno tonificarse y estar a cubierto de las enfermedades. Una cucharada de VITALGOL antes de las comidas, es el tratamiento más seguro contra LA DEBILIDAD.

LA RADIO CHILENA EN COMBINACION CON "LA NACION"

EL PROGRAMA DE ESTA NOCHE

Damos a continuación el programa que desarrollará esta noche la Estación C. R. C., de la Compañía Radio Chilena:

Conferencia: "La propiedad individual de la tierra", por Ricardo Edwards

1.—Vals N.o 7., Chopin, Amelia Palma.
2.—En el bosque, Mercedes Godoy.
3.—¡Vuelva a soriento!, Carlos Puelma.
4.—Boletines informativos de "La Nación".
5.—Penso, Tosti, Oscar Jiménez O.
6.—Poesías, Carlos Prieto.
7.—Solo de guitarra, H. Alzamora.
8.—Adriana Lecouvrer, M. Godoy.
9.—La Forza del destino, (dúo), Puelma y Jiménez.
10.—Poesías, Carlos Prieto.
11.—El Indiano, Carlos Puelma.
12.—Solo de guitarra, H. Alzamora.
13.—La Propiedad de la Tierra, Ricardo Edwards.
14.—Estrellita, M. Godoy.
15.—Traviata, Oscar Jiménez.
16.—Poesías, Carlos Prieto.
17.—Solo de guitarra, H. Alzamora.
18.—Un poco de amor, Carlos Puelma.
19.—Boletines informativos de "La Nación".

NOTA: La conferencia se dictará a las 10 1|2 en punto.

Chacra en Arriendo

con tranvías a la puerta, a media hora de Santiago, 38 cuadras totalmente regadas, todas planas, suelos de primera clase, 20 cuadras completamente alfalfadas, el resto destinado a siembras, chacras y lechería; tiene 7 potreros, todos bien cerrados; 3 regadores del canal del Maipo, varios derechos de agua. Se exige a los arrendadores fianza como garantía.

Canon Anual: $ 22,000

Mayores datos y orden para visitarla:

MIGUEL FUENZALIDA B.

1061 — Moneda — 1061

LOS OBREROS TRANVIARIOS ACORDARON UN PARO PARA HOY

ESTE ACUERDO SE TOMO EN LA REUNION DE ANOCHE EN VISTA DE LA RESPUESTA QUE DIO EL GERENTE DE LA CIA. AL PLIEGO DE PETICIONES PRESENTADO POR LOS TRABAJADORES DE LA EMPRESA

El personal de operarios de las distintas secciones de la Cía. Chilena de Electricidad se encuentra desde hace algún tiempo empeñada en obtener un aumento de jornales. Al efecto se han hecho varias presentaciones, sin que este asunto haya tenido hasta este momento alguna solución.

EN LA GERENCIA

En la tarde de ayer recibimos la visita de una comisión de estos obreros, compuesta por los señores Ayala, Cea, Muñoz, Llanas, Silva y Muñoz, los que nos manifestaron que en la mañana se habían presentado nuevamente a la Gerencia con un pliego de peticiones en que se consultan varios puntos de interés para los obreros de la empresa.

Según se nos manifestó por la comisión, el Gerente les manifestó que la Cía. no podía acceder a los que se solicitaba por no encontrarse en situación de soportar un mayor desembolso.

La comisión respondió al señor Tonkin, que daría cuenta a la asamblea que se efectuaría en la noche en el local de los Tranviarios, Martínez de Rozas esquina de Bulnes.

CON EL MINISTRO Sr. SALAS

En las últimas horas de la tarde, la misma comisión se acercó al Ministerio de Previsión Social, teniendo oportunidad de celebrar una corta entrevista con el Ministro señor Salas, a quien le expusieron la situación en que se encuentra el personal tranviarios con respecto a la petición que había hecho a la Gerencia.

El Ministro de Previsión Social, según nos manifestaron los obreros, les dijo que se preocuparía con especial atención del asunto, a fin de evitar que continuara esta situación.

LA REUNION DE LA NOCHE

En vista del fracaso de las gestiones hechas ante la Gerencia, los tranviarios se reunieron anoche en sus dos locales, de la calle Martínez de Rozas y de Victoria.

Las comisiones encargadas de cumplir con los acuerdos tomados en sesiones anteriores, dieron cuenta de su cometido, y la asamblea después de un largo debate acordó ir al paro, a contar desde las primeras horas de la mañana de hoy.

FUNDOS VENDO

$ 670,000 EN QUILLOTA, VALIOSO FUNDO FRUTAL. 180 HECTAREAS REGADAS DE RICOS SUELOS profundos y además lomajes y cerros pastosos, con leña explotable. Casas y edificios inmediatos a estación. Gran fuerza hidráulica. Importantísima PLANTACION FRUTAL, en parte forestal, de 100 hectáreas, en producción, con las mejores variedades de consumo y exportación. Extensas esparragueras. Negocio industrial y agrícola de gran oportunidad y porvenir. Deuda hipotecaria: $ 200,000.

$ 600,000, LADO ESTACION, EN SAN FERNANDO. 550 HECTAREAS REGADAS y 1,600 de rulos regables, faldeos de siembras y cerros para crianza. Suelos pastosos y para todo cultivo. Cierros nuevos en 34 potreros, 20 hectáreas frutales. Regia casa con todo el confort moderno, rodeada de gran parque. Silo, quesería y valiosísimos edificios de todas clases. Precio de ocasión.

$ 315,000, EN SANTIAGO A UN PASO DE TRANVIAS ELECTRICOS. 45 HECTAREAS bien regadas, 15 frutales, en producción. Buenos suelos con sobrante de agua. Totalmente cerrada con murallas. 10 potreros alambrados, 8 alfalfados. Magnífica casa con parque, jardines y comodidades. Silo y edificios muy valiosos. Entran en el precio valiosas existencias. Espléndida inversión de capital.

$ 290,000. EN LA MAS RICA ZONA AGRICOLA DE TALCA. 132 HECTAREAS REGADAS CON ABUNDANCIA efectiva, a sólo media hora de estación. Además faldeos para siembras y plantaciones. Toda clase de árboles frutales. 12 CUADRAS VIÑA. Cierros alambre. Lindo chalet moderno con múltiples comodidades, jardines, etc. Silo concreto. Bodegas, galpones lechería, etc. Deuda: $ 90,000. Negocio de gran rentabilidad.

ALFREDO TAGLE RODRIGUEZ

CATEDRAL 1137 —:— CASILLA 3132

Pianos y Auto-Pianos

DE LAS ACREDITADAS MARCAS

SCHWECHTEN, FORSTER, IBACH y STEINMAYER

Rollos para Autopianos

Precios fuera de competencia y facilidades de pago

Ofrece:

Cesar Rau

— AHUMADA 31 —

Pianos de ocasión: Steinway, Mors, Forster, a precios muy rebajados.

El Festín de Baltazar

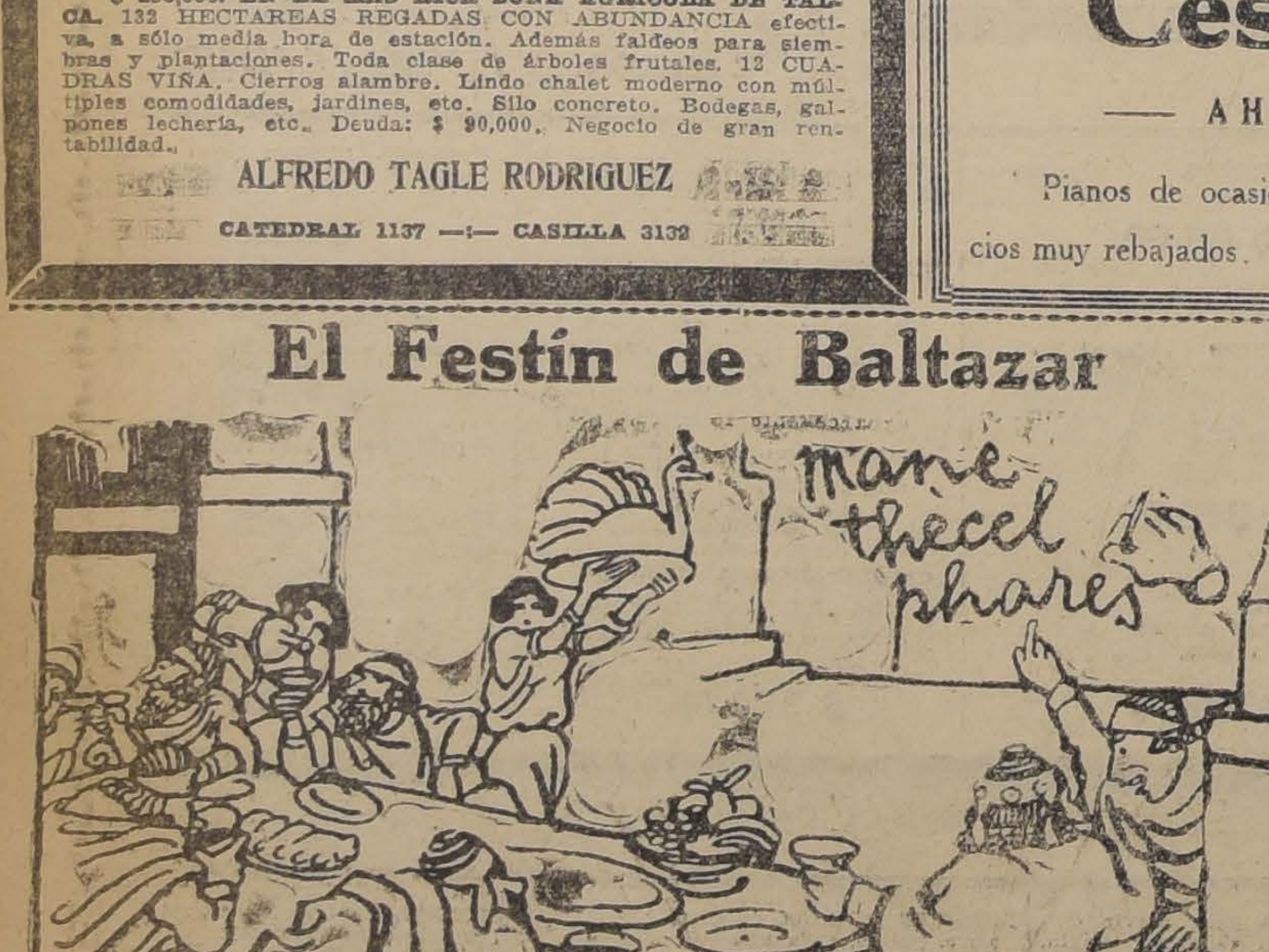

DON BALTAZAR. — Deseo que me espliques, insigne profeta, el significado de esas palabras misteriosas que han aparecido en la muralla.

EL PROFETA. — "Mane, Thesel, Phares". Eso significa: "¡Oh, Rey de los tiempos: Delicioso Té Ratanpuro!"

(Desde ese momento don Baltazar se hizo servir después de cada festín, una taza de ese famoso té).

DEFUNCION

Ha dejado de existir

José Cabezas

Pongo en conocimiento de su familia y compañeros practicantes.

ALFONSINA DEROSIER.

Carmen 96, casa 18.

EL MISTERIO DEL CONVENTILLO DE LA CALLE ALDUNATE

¿CUAL FUE LA CAUSA PRECISA DE LA MUERTE INESPERADA DE AMELIA PINTO?

En todo el barrio corrió la voz de que Amelia Pinto se hallaba agonizante.

¿La causa?

Esta era precisamente la alarmante, pues nadie creía que la enfermedad era natural y de que por medio había algo misterioso que descubrir.

La tragedia se desarrollaba en un conventillo de la calle de Aldunate y allí estaba la moribunda en compañía de su marido Pedro Araya.

El mal siguió apoderándose de la enferma hasta que hizo crisis. Amelia Pinto fallecía víctima del misterioso mal, pero el que no encontró oportuno remedio.

La muerte de Amelia fué entonces el tema obligado de todos los comentarios. Y tanto hablaron los vecinos que hasta la Policía se impuso de las sospechas que circulaban.

La Policía no se quedó con los comentarios que corrían, sino que un oficial de la Comisaría respectiva se trasladó al conventillo de la calle de Aldunate e interrogó a Pedro Araya sobre las causas precisas de esa muerte.

Araya explicó que su mujer había mandado a una botica cercana por ciertos medicamentos y que éstos le hicieron tanto daño, que habían terminado con su vida.

Pero estas declaraciones no fueron estimadas satisfactorias por la Policía, la que se apoderó del marido, de la muerta y lo llevó a la Comisaría.

Ciertas contradicciones del mismo Araya y la negativa del dueño de la botica de haber vendido medicamento alguno peligroso, empeoraron la triste situación del marido de Amelia hasta el extremo de ser puesto ayer a disposición del Juzgado del Crimen de turno.

Según las informaciones recogidas por la Policía, se estima que el citado Araya tiene algun[a] en la muerte de su mujer y q[ue] consecuencia, el fallecimien[to] ésta es el resultado de un c[rimen] que se quiere ocultar.

Como las cosas están toman[do] aspecto bastante serio el Ju[ez del] Crimen, señor Aguirre, dispuso [que] la Sección de Seguridad inicia[ra] investigaciones del caso, a fin [de] dejar en claro la situación de [Ara]ya, a quien se hace tan grave [in]culpación.

Por otra parte, el mismo ma[gis]trado ha dispuesto también que [se] practique al cadáver de Amelia [la] autopsia a fin de conocer las [ver]daderas causas de su muerte.

Con el resultado de estas g[estio]nes, se sabrá si hay o no razó[n pa]ra culpar al detenido de la m[uerte] de su mujer y si ésta murió a [con]secuencias del veneno o a un [mal] que no guardó relación alguna [con] el crimen que se investiga.

LO ASESINARON DE UN BALAZO EN LOS PAJARITOS

En el camino de Los Pajaritos de la comuna de Maipú fué donde se realizó el odioso crimen.

Detalles exactos del delito no se conocen aún por cuanto las investigaciones para establecerlos se han iniciado sólo recientemente.

Según la policía de esa comuna los hechos habrían ocurrido en la siguiente manera, si es que resultan verídicas las primeras informaciones recibidas:

Un individuo llamado Segundo Guzmán que tiene su domicilio en Avenida Ecuador N.o 4109 transitaba por la Avenida de los Pajaritos en compañía de dos personas, deudos cercanos suyos.

A esa misma hora pasaba por el camino citado un coche que conducía a varios pasajeros, en tal estado de alegría, que iban disparando a diestra y siniestra.

Según lo que se estima con más fundamento, uno de esos proyectiles dió en el pecho del desgraciado Guzmán y le causó la muerte.

El cadáver que fué encontrado por la policía en el camino, fué recogido por ésta y remitido al Instituto Médico Legal para su reconocimiento y puesto a disposición del juzgado del crimen de turno.

La policía de Maipú ha puesto todos estos detalles en conocim[iento] del magistrado que ha de [ins]truir el sumario para que [dé curso] a las investigaciones que deben [ha]cerse a fin de establecer las ver[da]deras causas que originaron [la] muerte de Guzmán a fin de que interrogue a las personas que [anda]ban en su compañía que son [las] que deben saber a ciencia [cierta] todo lo ocurrido.

En la tarde de ayer el ju[ez del] crimen señor Aguirre dió com[ienzo] al sumario ordenando a la Se[cción] de Seguridad que practique la[s in]vestigaciones del caso y dé c[uenta] al tribunal.

LOS DELINCUENTES DESVALIJAN UNA CASA DE LA CALLE DE EJERCITO

ENTRE TRAJES Y PIELES SE LLEVAN ALREDEDOR DE 20,000 PESOS

Los delincuentes que se dedican a desvalijar las casas habitaciones están de plácemes.

Ayer dieron un golpe de provecho sin que la policía haya podido evitarlo.

Los rateros se dejaron caer a una residencia de la calle de Ejército signada con el número 621, y se retiraron después de recoger un botín considerable.

Cuando los habitantes de esa residencia se dieron cuenta del robo, después de una rápida inspección a las piezas de la casa, notaron con sorpresa que los ladrones se habían llevado cuantas especies de valor habían encontrado a mano.

Las víctimas de esta hazaña rateril estiman que lo robado asciende a cerca de $ 20,000.

Tan pronto como pudieron comprobar el total desaparecimiento de esas especies, las víctimas se presentaron a la 6.a comisaría a dar cuenta del hecho.

Los ladrones se llevan trajes y pieles de mucha importancia.

La comisaría, una vez que se impuso de este grave denuncio, dió aviso a la Sección de Seguridad, la que en el acto inició las investigaciones correspondientes.

A pesar del cuidado que pusieron los delincuentes para no dejar rastros del trabajo que hicieron, las investigaciones llevan un buen sendero.

Hoy se dará cuenta al juzgado del crimen de este cuantioso robo, a fin de que ordene las pesquisas y expida las órdenes judiciales en su contra.

Este robo y los numerosos que se han efectuado últimamente, la mayoría de los cuales aún permanecen en la más completa impunidad, están demostrando que los habitantes de Santiago se hallan a merced de los delincuentes.

Sobre este último punto se [hi]cieron en el día de ayer los más [va]riados comentarios, pues son m[u]chos y especialmente los dueños [de] casas, que se hallan quejosos de [la] situación porque se atraviesa [ac]tualmente; en la que no se t[iene] la menor seguridad de encontrar [la] casa en el estado en que se la [de]ja, cuando se vuelve de una [dili]gencia cualquiera.

Y las víctimas no sólo se c[uentan] entre las familias de escasas in[fluen]cias, sino que la audacia de los [de]lincuentes ha llegado hasta el [ex]tremo de entrarse furtivament[e a] las habitaciones de diplomátic[os y] magistrados judiciales.

Como se ve, en la actualidad [na]die se haya seguro de no se[r víc]tima de los pillos de la capital.

El suicida del Hotel Buenos Aires

AYER SE INICIA EL SUMARIO PARA ESTABLECER LAS CAUSAS QUE INDUJERON AL PASAJERO A QUITARSE LA VIDA

Juan Ortiz, llegó al Hotel Buenos Aires ubicado en la Alameda de las Delicias en demanda de una pieza para alojados.

El hombre, una vez en su pieza, se cerró de puertas, y por el silencio que se notó después en la habitación, los empleados del establecimiento supusieron que éste dormía.

Pero como en la mañana siguiente Ortiz no abriese las puertas de su habitación, ni tampoco diera señales de querer levantarse, uno de los empleados del Hotel se apresuró en averiguar lo que ocurría.

Y la sorpresa del empleado fué enorme al descubrir que el misterioso pasajero se encontraba en su lecho sin señales de vida, lo que inmediatamente puso en conocimiento de sus patrones.

Inmediatamente los dueños del Hotel Buenos Aires y el personal de empleados se trasladaron a la habitación del forastero y encontraron a éste convertido en cadáver.

Como es corriente en estos casos, se llamó a la policía, la que inmediatamente se trasladó al Hotel Buenos Aires, a hacer las primeras investigaciones.

En una carta que dejó el suicida a las autoridades, expone las razones que creyó tener para tomar la trágica resolución de quitarse la existencia.

El desgraciado Ortiz expresa que se suicida porque está aburrido de la vida y porque no había podido surgir en ninguna de las actividades a que se dedicó.

"No se culpe a nadie de mi muerte", escribe el suicida, "me mato porque la vida me ha aporreado mucho..."

Una oblea y el cloroformo, declara Ortiz que le han servido para eliminarse de la vida que le fué tan ingrata.

Los antecedentes de este desgraciado hecho han sido puestos en conocimiento del 4.o juzgado del crimen.

En busca de lo desconocido

En calle de Padura N.o 389 tiene su domicilio el ciudadano Estanislao Núñez Acevedo.

Este ciudadano no se encuentra del todo satisfecho con la vida y eso es causa que profiera la muerte.

Pero a pesar de sentirse con el valor suficiente para acometer la terrible empresa no la había llevado a cabo aún por varios y serios inconvenientes.

¿Cuál sería la forma más bella e insensible para atravesar el umbral de la puerta que ha de mostrarnos el valle de lo misterioso que aún no ha podido ser evidenciado?

Este era el gran problema para Núñez ya que el veneno, el revólver y armas parecidas son demaciados vulgares para dar el gran vuelco y un hombre como el aspirante a suicida quería buscar un medio más original.

Después de concienzudos intentos resolvió que la manera de quitarse la vida era hacerse una pequeña lesión en una de las venas del brazo izquierdo y esperar que la muerte fuera en su busca.

Y como lo pensó lo hizo.

Nuestro hombre buscó un cuchillo, se hizo un pequeño tajo y empezó a desangrarse.

Y en esto estaba ocupado viendo correr la sangre roja de su organismo cuando uno de sus parientes lo sorprendió en la terrible operación.

En el acto dió la voz de alarma, se llamó a la Asistencia Pública y ésta se llevó al citado Núñez que en un momento de desesperación o se cansancio había querido quitarse la vida.

Por fortuna o por desgracia para Núñez, la herida fué considerada sólo leve y sin mayores consecuencias.

Interrogado acerca de este hecho expuso que había dado ese paso porque la vida era para él un fard[o] pesado.

¿Quién o muere—dijo—cuand[o] el otro mundo no se come, no s[e] be, no se viste, no existe el pr[oble]ma de los arriendos y de la care[stía] de la vida?

Hay que ser muy infeliz—a[gregó] —no aprovecharse de todas esa[s ga]rantías y no ser jamás obje[to de] envidias, bajezas, etc, de tant[o su]jeto malo que anda suelto por [las] calles.

Amago de incendio

Ayer en la tarde la campana [del] Cuerpo de Bomberos dió la al[arma] de incendio.

Se trataba de un amago [ocurri]do en una casa de la calle de [Pi]queime N.o 920, habitada por Eduardo Valdivia Pozo.

Se trataba de un bracero [que se] dió vuelta y que alcanzó a [quemar] unas cuantas tablas del p[iso].

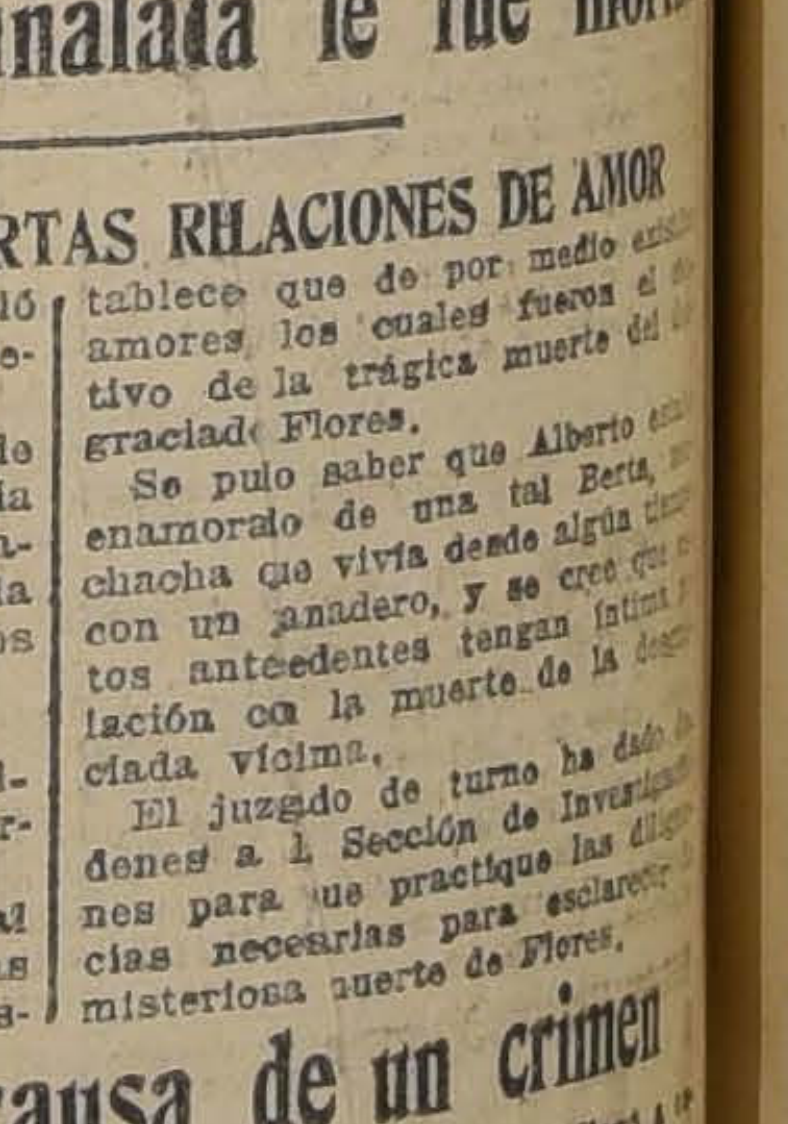

LA HIGIENE INTIMA ES LA BASE DE LA FELICIDAD FEMENINA
Gynesil
BOTICA FRANCIA

Para Flores, la puñalala le fué mortal

EL TRAGICO FIN DE CIERTAS RELACIONES DE AMOR

Alberto Flores Caamaño recibió una puñalada en la región de la tetilla izquierda.

Era tan profunda la herida y de tal gravedad, que la desgraciada víctima dejó de existir al poco rato que se le pudieron prestar en la Asistencia Pública los primeros auxilios.

¿Quién era el hechor y qué motivos tuvo para agredirlo en tal forma?

La 4.a comisaría, plantel policial al que correspondió practicar las primeras investigaciones, pudo establecer que de por medio exist[ían] amores los cuales fueron el [mo]tivo de la trágica muerte del [des]graciado Flores.

Se pudo saber que Alberto es[taba] enamorado de una tal Berta, [mu]chacha que vivía desde algún t[iempo] con un panadero, y se cree que [es]tos antecedentes tengan íntima [re]lación con la muerte de la desgra[ciada] víctima.

El juzgado de turno ha dado [ór]denes a la Sección de Investigacio[nes] para que practique las dilige[ncias] necesarias para esclarecer [la] misteriosa muerte de Flores.

Investigando la causa de un crimen

Los cuidadores o empleados del Cementerio General fueron los que hallaron el cadáver del pequeño recién nacido.

Manos culpables lo habían llevado hasta el piadoso recinto donde se encuentran los que largaron la caminata hacia lo desconocido.

Un paquete envuelto en un diario de fecha 11 del presente mes le sirvió de modesto sudario y nada más.

Las personas que lo encontraron dieron cuenta en el acto a los jefes del Cementerio General desde donde se dió aviso de aquel hallazgo fúnebre a la 9.a Comisaría a fin de que la autoridad policial se impusiera de ello e iniciara las investigaciones del caso, ya que se sospecha en la existencia de un crimen.

¿Quién es la madre de aquel recién nacido que partió para el otro mundo tan pronto como llegó a este valle de lágrimas?

Nadie lo sabe, pero el hecho [de] que el cadáver haya sido trasla[da]do ayer al cementerio para sepul[tarlo] clandestinamente da la idea [de] que en esto hay encerrado un [hecho] delictuoso que la justicia debe [in]vestigar.

La comisaría indicada puso el [he]cho en conocimiento de la Sección de Seguridad a mediodía de ayer [pa]ra que un detective se traslada[ra al] Cementerio y estudiara en el [mismo] sitio del hallazgo las caracterís[ticas] del delito.

Mañana se dará cuenta de este [ca]so al juez del crimen de turno [por] medio de un parte que le remitirá [la] comisaría y se iniciarán las inv[es]tigaciones oficiales una vez que [se] cuente con la orden judicial que [así] lo disponga.

Cómo falleció el pequeño Elías

En circunstancias que sus padres mandaron a una niña a efectuar algunas compras al almacén de la esquina, ésta llevó consigo al hermanito, sin sospechar la desgracia que se cernía sobre ella y especialmente sobre el pequeño Elías.

En la calle de Lautaro desde algún tiempo, a esta parte existe abierta una puerta de la alcantarilla la que como es natural no deja de ser un grave peligro para el público.

El pequeño Elías se acercó a la alcantarilla abierta y su curiosidad de niño y su inconsciencia, hizo que cayese al interior de ella, donde pereció ahogado.

Don Víctor Meza caballero que vive en las inmediaciones, cuando tuvo conocimiento de la desgracia minutos después y fué a socorrer la pequeña víctima, ésta ya había perecido ahogada.

Tan pronto como los vecinos impusieron al padre de la víctima de lo ocurrido, fué éste en busca del cadáver y se hizo cargo de él.

Este desgraciado suceso fué puesto en conocimiento de los Carabineros de esa Población, los que iniciaron las averiguaciones para establecer cómo se había producido este trágico accidente que costó la vida al pequeño Elías.

Al 4.o Juzgado del Crimen que está a cargo del Juez señor Aguirre, se puso en conocimiento de la muerte del niño Elías Toledo, que pereció ahogado por existir una alcantarilla abierta en la vía pública.

EL MINISTRO DEL INTERIOR

Hoy regresará a Santiago el Ministro del Interior señor Armando Jaramillo.

REFORMA DE ESTATUTOS

Fué aprobada la reforma de los Estatutos de la Britisch American Tobacco Ltd.

ASOCIACION DE PROPIETARIOS DE SANTIAGO

Presidido accidentalmente por don Santiago Gallardo Nieto, celebró sesión ayer el Directorio de esta institución, con asistencia de numerosos directores.

Se consideraron diversos puntos de suma importancia relacionados con el funcionamiento del Tribunal de la Vivienda y se tomaron importantes acuerdos sobre el particular.

Se decidió celebrar sesión hoy, a la hora de costumbre en el local de la institución, Bandero 564. Se encarece la asistencia por estar destinada la sesión de hoy al estudio de las finanzas de la Asociación.

EN LA CANCILLERIA

Ayer estuvo en la Cancillería el Ministro de Alemania, Excmo. señor Von Spee.

ASOCIACION CENTRAL DE EMPRESARIOS DE AUTOBUSES

La institución con cuyo nombre encabezamos estas líneas, ha nacido ante la necesidad imperiosa de unión que existe en virtud de la situación difícil porque atravesamos.

No hay colectividad industrial, agrícola, gremial, etc., que no hayan llegado a buscar la unión para defender sus intereses y no debemos ser los propietarios de autobuses los que sigamos disgregados en perjuicio nuestro y en beneficio de capitales extranjeros, pues está a la vista de todo el mundo que el alza de las materias primas de esta actividad está en manos de comerciantes que especulan y aprovechan nuestra dispersión.

Por otra parte, hasta la fecha hemos sido objeto y blanco de las críticas de instituciones gremiales que tienen relación con nuestra industria por encontrarnos desorganizados y ha sonado la hora de unificarnos en una sola y poderosa institución que vele por nuestros intereses y se encargue de mantener el prestigio de nuestro negocio tan injustamente atacado por personas que no conocen a fondo los problemas que origina.

La idea de una asociación amplia ha tenido una franca acogida de parte de las autoridades y es el ánimo del directorio poder hacer una labor efectiva y eficaz para los intereses de los empresarios y de la ciudad. Es por eso que invitamos a las líneas de autobuses que no están organizadas dentro de su línea, lo hagan a la brevedad posible y manden dos delegados a la Asociación Central que servirán para la formación de la Asamblea y ésta será presidida por un directorio que refleje el sentir de la mayoría. Si quieren los señores empresarios que no se han organizado recoger ideas de cómo hacerlo, pueden asistir los que quieran a una sesión que celebrará la Asociación el Miércoles 15 del presente, a las 9 P. M., en Sargento Aldea N.o 1067.

El nuevo Ministro de la Corte de Apelaciones de Talca

Ha sido nombrado recientemente Ministro de la Corte de Apelaciones de Talca el juez del 2.o Juzgado Civil de Santiago, don Ramón Fernándes Bañados, quien prestó el juramento de estilo y se trasladará a hacerse cargo de su puesto, según hemos sido informado, el Lunes 20 del actual.

El señor Fernández Bañados es abogado desde el año 1899 y tiene una larga carrera administrativa y judicial. Ingresó al servicio público, a fines del año 1897, como empleado dependiente del Ministerio de Industria y Obras Públicas, hasta llegar al elevado cargo de Subsecretario de dicho departamento, cargo que también desempeñó durante seis años en el Ministerio de Instrucción Pública.

Además, ha sido juez del crimen suplente de Valparaíso, abogado fiscal de Valdivia y juez civil de Santiago desde el año 1920.

Boy-Scouts

COMISION DE REGLAMENTO DEL DIRECTORIO GENERAL. — Por acuerdo del directorio, se ha citado a los miembros de esta comisión para hoy Martes a las 6 y media P. M., en el local de costumbre Morandé 750. Se encarece la asistencia a fin de despachar a la brevedad posible el reglamento de uniformes, equipos e insignias.

BEBA

COMO APERITIVO

un COCTAIL en COGNAC LA PARRA DE ORO y como digestivo una copa de COGNAC LA PARRA DE ORO, de la Viña Errázuris Panquehue, se sentirá sano y reconfortado para su trabajo.

Pídalo al Depósito de esta Viña, en Santiago:

SANTA ROSA 835
Teléfono 164. Matadero
PRECIO DEL CAJON: $ 144.

AGENTE:
LUIS GONZALEZ Z.

¡No la busque en otra parte!

Será inutil.... Su conveniencia está aquí!!

EN ESTOS ARTICULOS QUE CONSTITUYEN UNA INFIMA PARTE DE

NUESTRAS GRANDES OFERTAS

SOBRECAMAS

CREAS
CREAS PARA SABANAS
CREAS PARA SABANAS

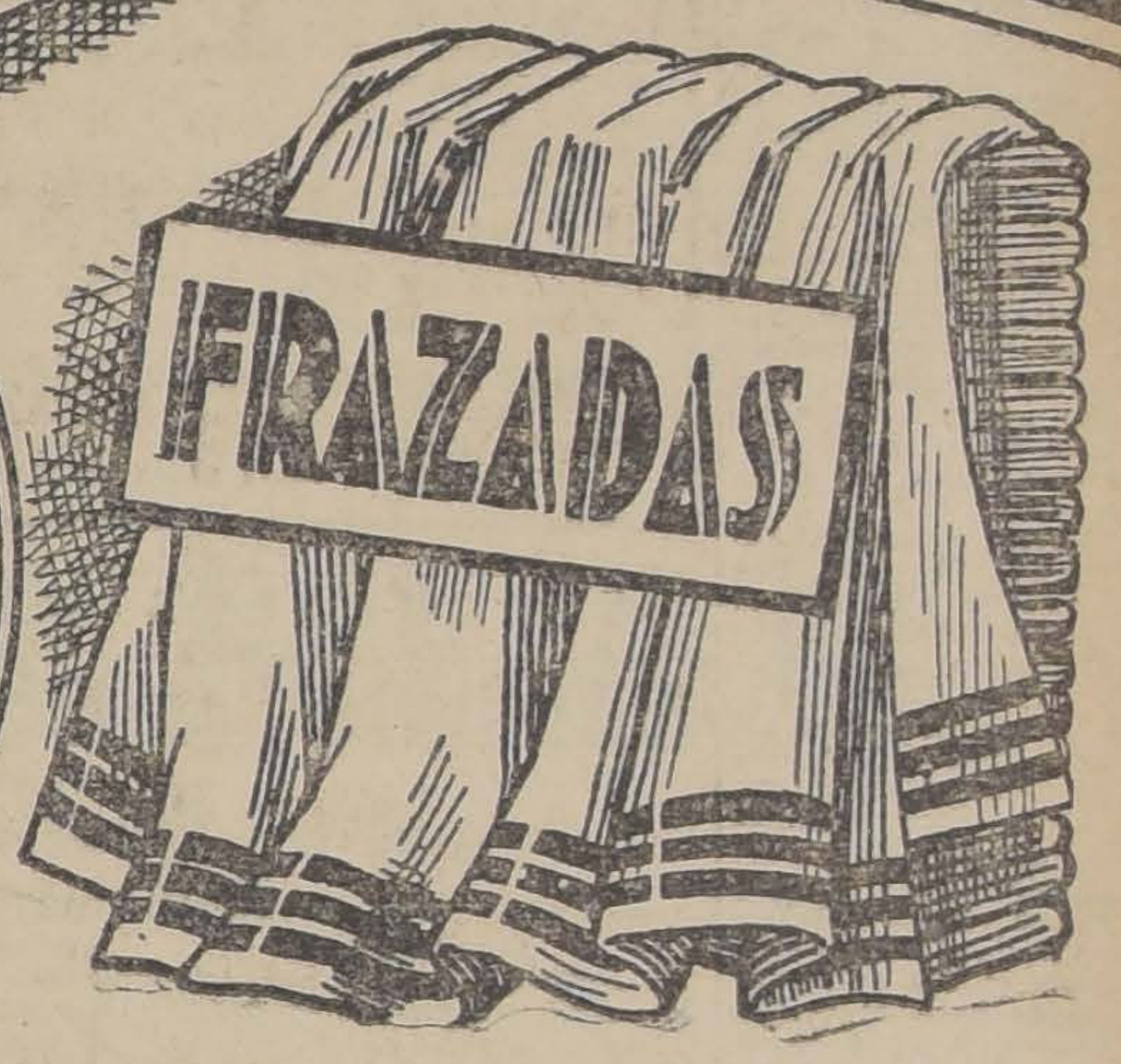

SOBRECAMAS PARA CUNITA confeccionadas en cretona y satín, cada una... ... ... $	8.50
SOBRECAMAS PARA CATRECITO igual calidad, a la anterior, cada una... ... ... $	18.00
SOBRECAMAS acolchadas en media lana, confeccionadas en cretona y satín o cretona los dos lados, tamaño para una plaza, cada una... ... ... $	22.00
SOBRECAMAS igual calidad a la anterior, tamaño para plaza y media, cada una. . $	26.00
SOBRECAMAS acolchadas en lana confeccionadas en rico raso de seda brillante (sin costura) y orilla bordada, preciosos coloridos, tamaño para plaza y media, cada una... $	75.00

CREA "GRANITO" buena clase, ancho 140 centímetros, el metro... ... ... $	3.60
CREA para sábanas, clase superior, ancho 140 centímetros, el metro... ... . $	5.40
CREA para sábanas, medio hilo, clase extra, ancho 160 centímetros, el metro... ... ... $	7.30
CREA para sábanas la misma calidad a la anterior, ancho 180 centímetros, el metro... $	8.20
CREA para sábanas, tres cuartos de hilo, lo mejor que se fabrica, ancho 190 centímetros, el metro... ... ... $	9.50
FRAZADAS "HOLANDESAS" de algodón color blanca con guardas listadas, cada una... $	6.20

FRAZADAS de algodón blancas y color gris muy gruesas, tamaño grande, cada una... ... $	7.80
FRAZADAS "PIRINEOS" de algodón blancas muy gruesas y apañadas con guardas, listadas, tamaño grande, cada una... ... ... $	16.00
FRAZADAS "ESPAÑOLAS" de pura lana muy gruesas con guardas listadas, tamaño para plaza y media, cada una... ... ... $	38.60
FRAZADAS de pura lana garantida, en color gris muy gruesas, cada una... ... ... $	37.50
FRAZADAS "ESPAÑOLAS" de pura lana, clase extra, color blancas, artículo muy recomendable, tamaño para plaza y media, cada una... ... ... $	42.50

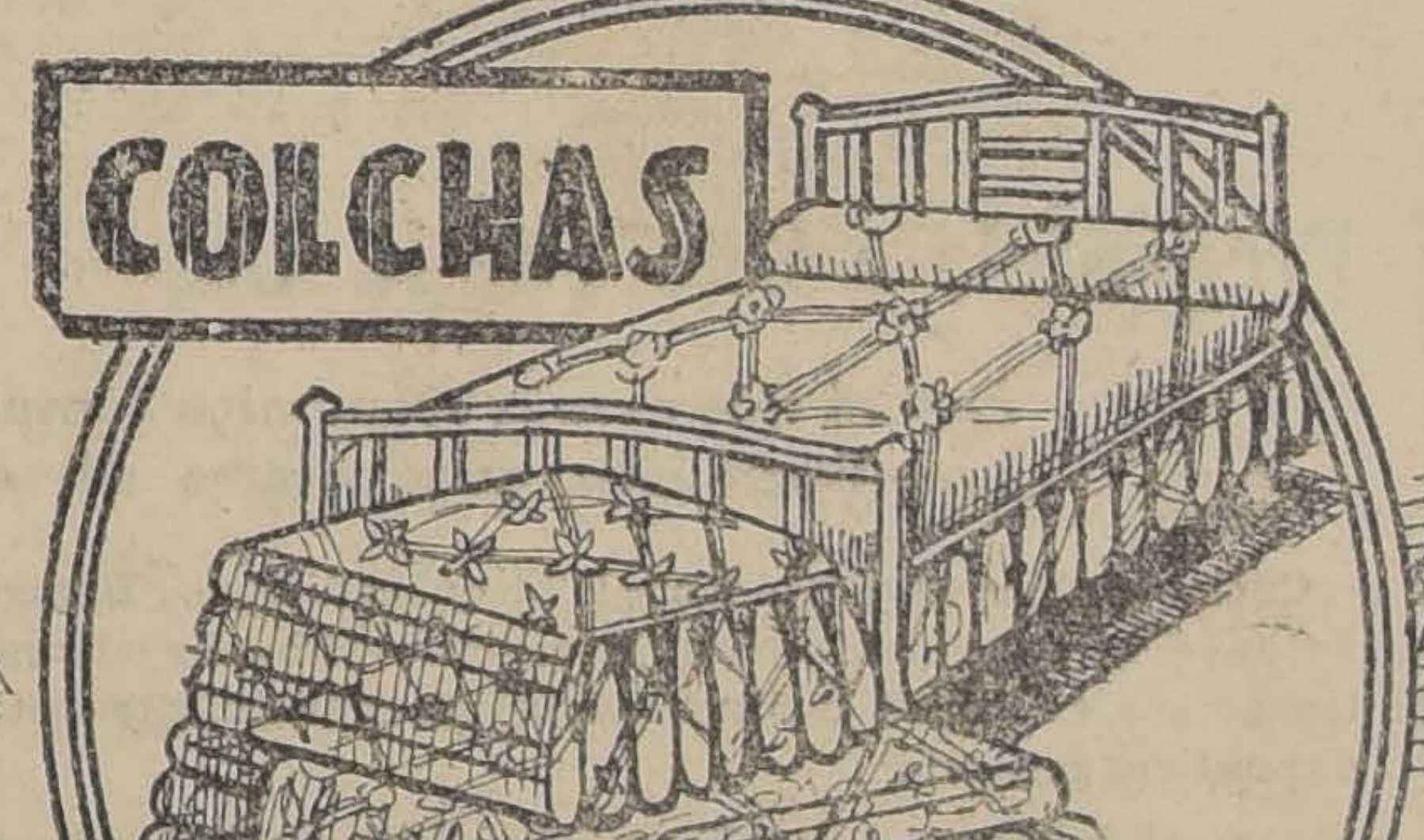

COTI listado clase especial, el metro... ... $	5.00
COTI "BELGA" listado, clase extra, gran variedad de coloridos, ancho 140 centímetros, el metro... ... ... $	7.25
COTI FRANCES adamascado, clase superior en colores Rosa, Oro y Celeste, ancho 140 centímetros, el metro... ... ... $	8.50
COTI SATINADO clase extra, lo mejor que se fabrica, en colores Rosa, Amarillo, Azul y Celeste, ancho 160 centímetros, el metro... $	15.50
COTI "ARRASADO", variedad de dibujos y coloridos, especial para tapizados y colchones de lujo, ancho 170 centímetros, el metro $	22.50

COLCHAS blancas, tejido TRICOT, cada una $	15.00
COLCHAS blancas nido de abejas, tejido retorcido, tamaño grande, cada una... ... $	25.50
COLCHAS DE COLOR tejido crochet retorcido, en color Rosa, Amarillo y Cielo, cada una $	21.50
COLCHAS MERCERIZADAS clase extra, de color, liquidamos un saldo al ínfimo precio de $	29.80
COLCHAS blancas de PIQUE de hilo, tamaño para una plaza, cada una... ... ... $	34.50

SABANAS de crea "GRANITO", buena clase con dobladillo calado ,cada una... ... . $	8.50
SABANAS de tocuyo con dobladillo calado para una plaza, cada una... ... ... $	8.80
SABANAS DE CREA cruda retorcida, con dobladillo y pespunte calado, cada una... ... $	14.80
SABANAS de crea clase superior, con ancho dobladillo y pespunte calado, tamaño para plaza y media, cada una... ... ... $	13.50
SABANAS de crea medio hilo, clase extra, con ancho dobladillo y pespunte calado, tamaño para plaza y media y dos plazas, cada una $	23.50

CLICHES DELICIAS 984

GRANDES ALMACENES DE LA FABRICA DE CATRES

ALAMEDA ESQUINA AVENIDA ESPAÑA

ESPEJO 1925

Importante citación

Se nos encarga citar para hoy, a las 6 de la tarde en nuestra redacción al señor Francisco Jiménez y a los siguientes boxeadores: Amador Pérez, Manuel Abarca y Humberto Plané.

CENTRO DEPORTIVO BENJAMIN TALLMAN.— Con la llegada de Valparaíso del delegado de este Centro don José Araya, se han unificado las actividades deportivas en la prestigiosa institución de la calle San Francisco 685.

La secretaría de la institución, nos ha remitido los siguientes párrafos.

Intercity con el Carlos Van Buren.—Se encuentran listos las bases, que debe ratificar el Directorio, para realizar el entreciudades con el Van Buren, de Valparaíso bases que la institución porteña, aprobó con el delegado del Centro, que fué especialmente al puerto. Se cita a los peleadores que deseen tomar parte en este torneo concurran a la reunión que se efectuará el Miércoles 15 ,a las 8.30 P. M.

Campeonato con Talca. — Debido a las actividades y gestiones del presidente del Centro, don Pedro Desriviere, que se encuentra en una jira deportiva en la ciudad de Talca, se ha logrado concertar un campeonato entreciudades a efectuarse en los primeros días de Mayo. Los interesados deben pasar a inscribirse el Miércoles 15, hasta las 9 P. M.

Campeonato interno. — Las últimas peleas por el campeonato interno, se efectuará el Sábado 18 del presente, los diversos competidores deben retirar su papeleta médica el Miércoles 15.

Copa Leopoldo Falconi. — Se encuentran abiertas las inscripciones para los centros afiliados a la amateur, que deseen hacerse representar en este campeonato de la categoría peso mínimun, que con la base de una valiosa copa de plata, donada por don Leopoldo Falconi se efectuará en el local del Tallmann.

CENTRO ALIRO GONZALEZ B. C.—Av. España 240. — El Domingo próximo se llevará a efecto una velada boxeril auspiciada por los mejores elementos de la Capital.

En la que tomarán parte los conocidos aficionados, como ser: Pedro Silva, Ignacio Romero, aCrlos Díaz y muchos otros aficionados de destacada figuración.

CENTRO BOXERIL "LOS SPORTS". — Las peleas del Domingo. — La velada del Jueves.— Desde ayer tarde se dió comienzo a los preparativos para la velada del Jueves, a la cual se le agregará algunos números de variedades, que de seguro han de agradar a la concurrencia.

CENTRO DEPORTIVO PABLO MUÑOZ.—Cita a sesión para hoy, a las 8.30 P. M.

El esfuerzo continuado del cerebro

acaba por vencer al hombre más fuerte, pues ello representa nada menos que el paulatino agotamiento del elemento vital de nuestra existencia: el fósforo orgánico. Como el organismo no produce este fósforo en cantidad suficiente por vía de alimentación para cubrir el desgaste, hay que recurrir, por lo tanto, a una combinación fosforada. **LA FITINA**, por su riqueza excepcional en fósforo orgánico asimilable (22.8%), es el único preparado científico de resultados positivos: restablece el sistema nervioso, reintegra las energías perdidas y devuelve al cerebro su potencialidad. Si dudara, consulte a su médico. **Solicite un folleto explicativo gratis.**

En las buenas Farmacias, en cápsulas y comprimidos.

FITINA

REINTEGRA La Vitalidad

UNICOS FABRICANTES

Sociedad para la Industria Química en Basilea

BASILEA (SUIZA)

Representantes generales para Chile:

EMILIO HAAS y Cía.

SANTIAGO

Miraflores 382. — Casilla 2658

POLICLINICO
Médico - Quirúrgico
BRASIL 743
(Entre San Pablo y Rosas)
8 - 10 A. M.
Medicina general.
Enfermedades de señoras.
5 - 8 P. M.
Gonorreas.
Piel y sífilis.
N|O.

CREMA CONTRA ARRUGAS

MARAVILLOSA CREMA, INVENTO MODERNO, QUE TIENE LA FACULTAD DE DEVOLVER CON SU USO CONTINUO, LA FRESCURA PRIMITIVA A LOS CUTIS ENVEJECIDOS.

CAJA $ 3.00

Pídala en

1280 — SANTO DOMINGO — 1280

(CASA PARTICULAR)

Consultas gratuitas de señora especialista en belleza del cutis. La crema no tiene agentes y sólo se vende en SANTO DOMINGO N.º 1280.

20-Ab.

Gustavo Cano y Jorge Navarro pelean el Sábado próximo

EL ENCUENTRO SE EFECTUARA EN EL RING DE LA FEDERACION DE BOX DE CHILE. — EL SEMI-FONDO. — EL PRELIMINAR

Nuestros aficionados tendrán la ocasión de presenciar el próximo Sábado, en el ring de la Federación de Box de Chile, un buen programa pugilístico, el que, tendrá como base el match a diez rounds entre los pesos livianos Jorge Navarro y Gustavo Cano.

No dudamos un momento en el éxito de este encuentro, ya que Cano en sus últimos encuentros ha demostrado enormes progresos, los que si confirma el próximo Sábado, hará una pelea de interés, pues su rival es un muchacho joven y de recursos, siendo sus mejores cualidades su extremada dureza y valentía.

Navarro y Cano, se encuentran en pleno entrenamiento, siendo sus trabajos diarios una demostración de la excelente preparación alcanzada.

Fuera de este match, figura en el programa como semi fondo, la pelea a ocho round entre Domingo Sánchez y Alfredo Molina. El primero hace algunos días ante Berbelagua, demostró encontrarse en la plenitud de sus formas, y Molina tratará en esta ocasión de reivindicarse de la última derrota que sufriera entre nosotros. Recién llega de Valparaíso, donde luchó con los mejores exponentes del puerto, venciendo en todos los match en que actuó.

El preliminar de la velada del Sábado ha sido encomendado a Víctor Retamales y Erasmo Molina, los que pelearon cuatro round.

DICCIONARIO HISTORICO Y BIOGRAFICO DE CHILE

Las condiciones de suscripción a esta obra, que es la más completa que hasta ahora ha aparecido en Chile, son los siguientes:

La entrega suelta vale 5 pesos.

El Tomo, compuesto de diez entregas, importa 42 pesos a la rústica y 50 pesos en pasta pergamoid, con letras y filetes dorados.

Ordenes de suscripción:

Virgilio Figueroa. Casilla 1925, o López 535, Santiago

Nota.— La dirección del **Diccionario** agradecerá todo dato biográfico o histórico que se le envíe.

Otra.— **No se cobra ni se acepta dinero por las biografías.**

TRIBUNALES DE JUSTICIA

MOVIMIENTO HABIDO EN 13 DE ABRIL DE 1925

CORTE SUPREMA

Cuenta general

Francisco Knust con Aguirre, Dussabat y Cía., pendiente.

Las demás no vistas.

Alegaron:

Don Víctor Robles, por el recurso y don Juan Esteban Montero contra el recurso y quedó pendiente.

Desierta:

Roberto Dartnell con Palma y Saavedra, fondo.

CORTE DE APELACIONES

1.a Sala

Lunes 13 de Abril, relator señor Varas O.

1 Contra Manuel Carreño Salinas, aprobada; 2 Contra Javier Correa Santibáñez, aprobada; 3 Edmundo Lisboa, eximisión del servicio militar, aprobada; 4 Juan Thieme, recusación del árbitro don Roberto Munita, bastante; 5 Manuel G. Muirhead con José A. Toro, revocada; 6 Enrique Pérez de Arce con Luis A. Escobar; 7 Patricio Vicuña Subercaseaux con Juan Miguel Etchepare, en acuerdo.

Secretario, el señor Alcalde.

Alegaron:

Don Raúl Videla por la recusación, en la 4.a

Don Roberto de Petris con don Fernando Palacios, en la 5.a

Don Fernando Alessandri con don Francisco Delpiano, en la 7.a

2.a Sala

2 Angel Antonio Gacitúa con Rosalía Molinare v. de R., sin tribunal; 3 Carlos Pérez con Agustín Mardones, acuerdo y diligencia; 5 Fisco con José Montes, aprobada; 8 José Alvarez, reclamo clasificación, confirmada; 9 Nagil Dargham con Jones Robson y Cía., confirmada; 10 Ricardo Letelier con Suc. Manuel Velasco, trámite.

No vistas las demás.

Alegaron:

En la 2.a, don Fernando Lira C. con don Lindor Pérez.

En la 3.a, don Gmo. Rossel, aprobando.

En la 9.a don Alfredo del Valle, confirmando.

CORTE DE APELACIONES
TERCERA SALA

Lunes 13, relator señor González Campos.

1 Contra Floridor Alarcón y otros, trámite;
2 Miguel Calvo con Aída Moya y Alfredo Agar, confirmada;
3 Miguel Calvo con Aída Moya y Alfredo Agar, improcedente;
4 Miguel Calvo con Aída Moya y Alfredo Agar, es parte Vicente Valenzuela, confirmada en declaración;
6 Carlos Stephan con Carmela Ravet v. de M. y otros, confirmada;
7 Wenceslao Unanue con Manuel González G., en acuerdo;
11 Schacht y Cía con Virgilio Scapini, trámite;
13 Vicente Martínez con Julio Márquez, confirmada.

Secretario el señor Fabres.

Alegaron.— Don Miguel A. Calvo, en la 2, 3 y 4; don Luis del Río con don Calixto Martínez, en la 7; don Amador Alcayaga, por la confirmación, en la 13.

CUARTA SALA
Relator señor Bernales

1 Carlos Oporto Gatica. Eximición servicio militar, aprobada;
2 Francisco Vera B. Eximición servicio militar, aprobada.
3 Contra Justo Silva, aprobada;
4 Contra Manuel Palma, confirmada;
5 Contra Fidel Correa, confirmada;
6 José Igliesias con Marcel Barrés, revocada;
7 Carmela Herrera con Santiago Valle A., revocada;
8 Elena Golmine con Alfredo Urzúa P., trámite.

No vistas las demás.

Alegaron:

En la 6 don Aníbal Montero con don Arturo Varas O.

En la 7 don Manuel Rodríguez P. con don Jorge Costa.

Los trabajos efectuados en la mañana de ayer en el Club Hípico

(PISTAS DE CARRERA Y ARENA)

El Ocho

montado por L. A. Orellana y **La Primera** por un aprendiz, cotejaron 1,100 metros en 1.11. Ganó El Ocho, muy lejos.

Lady Ada

montada por aprendiz, **La Pingüina** por Arm. Silva, y **Lena Bal** por J. Vergara, pasaron 1,200 metros en 1.12. Ganó la primera por tres cuerpos, segundo llegó Lena Bal.

Larouse

montado por H. Ramírez, pasó a voluntad 1,100 metros en 1.13 2|5.

Pisa Morena

manejada por J. Alarcón, **La Circasiana** por N. Ramírez y **Jenaro** por V. Jara, pasaron 1,100 metros en 1.13. Las dos primeras llegaron iguales. Jenaro llegó a dos cuerpos.

Liso Fleuron

montada por aprendiz, **Kandahar** por L. Fuentes y **Pontevedra** por Arm. Silva, pasaron 1,100 metros en 1.12 .Los dos primeros llegaron iguales. Pontevedra llegó a dos cuerpos.

Charmer

montado por un aprendiz, pasó al carrerón 1,400 metros en 1.45.

Buñuelito

montado por M. Baeza, pasó a voluntad 1,400 metros en 1.38 2|5.

Calambrais

montado por Alf. Silva, **Plumada** por L. Fuentes y **Fleche** por R. Olave, pasaron 1,400 metros en 1.11 1|5. Ganó el primero lejos a Plumada. Fleche, llegó distanciada.

Inmortal

montado por P. Rebolledo y **Vigésima** por L. Bravo, pasaron 1.100 metros en 1.15 2|5. Ganó el primero lejos.

Copa de Oro

montada por M. Aranda y **Signorino** por P. Rebolledo, pasaron 1,100 metros en 1.13 1|5. Ganó Copa de Oro por un cuerpo.

Tullín

montado por L. Bravo y **Metáfora** por L. Lacroix, pasaron 1,100 metros en 1.14 3|5. Ganó Tullín por varios cuerpos.

Buen Día

montado por un aprendiz y **Snob** por J. Vergara, pasaron 1,100 metros en 1.14. Ganó Buen Día por 3 cuerpos.

Décima Sexta y Vasca

montadas por aprendices, pasaron 1,100 metros en 1.14, llegando iguales.

Notoria

montada por L. Villanueva, largó 1,100 metros en 1.13 2|5.

Calambrito

montado por U. Ibarra, **Facundina** por Alf. Silva y **Guineta** por S. Fuentes, pasaron 1,100 metros en 1.12. Las dos primeras llegaron iguales, Facundina llegó a varios cuerpos.

Flor Merced

montada por L. Fuentes y **Divorciada** por un aprendiz, pasaron 1,100 metros en 1.16. Ganó la primera, lejos.

(Pista de arena)

Irlandés

montado por U. Ibarra y **Sixpence** por un aprendiz, pasaron 1,200 metros en 1.20, llegando iguales.

Farolillo

montado por R. Hernández atropelló 700 metros en 47 2|5.

Mi Carta

montada por un aprendiz y **Odisea** por M. Baeza, pasaron 1,200 metros en 1.21. Ganó Odisea por varios cuerpos.

Bellorita

montada por L. Bravo, pasó 800 metros en 56. 3|5.

Yacaré

montado por un aprendiz y **Jacinto** por J. Gajardo, pasaron 1,200 metros en 1.24 3|5. Ganó Yacaré lejos.

Xavala

montada por R. Hernández, pasó 1,400 metros en 1.37.

Brocatelle

montada por un aprendiz, atropelló 700 metros en 47 2|5; después de un descanso, repitió igual distancia en 47 1|5.

Mula

montado por L. Bravo, pasó 1.400 metros en 1.39 3|5.

Agua Real

montada por un aprendiz, movió 600 metros en 41.

Galloway

montado por un aprendiz, pasó 1,400 metros en 1.38 2|5.

Perillán

montado por P. Silva pasó 1,400 metros en 1.37 4|5.

Macaulay

montado por un aprendiz movió 400 metros en 25 2|5.

Kintamo

montado por R. Olave y **Aramayo** por R. Hernández, pasaron 1,000 metros en 1.6 3|5. Ganó Kintamo, lejos.

Agua Viva

manejada por un aprendiz, pasó 1,400 metros en 1.36 3|5.

Zona Seca

montada por J. Gajardo, pasó 1,400 metros en 1.35 2|5.

¡FUME BUENO!
CIGARRILLOS
"SIRENA"
HABANOS 60 Cts.

Inscripciones para las carreras del Domingo próximo en ambos Hipódromos

CLUB HIPICO

Premio CLUATA. — 1,500 metros. —Para caballos que no hayan ganado más de $ 10,000. — Peso: 60 kilos.— Descargo de 2 kilos por cada $ 2,000 menos ganados. — Inscripción: $ 35. —Premio: $ 3,500 al 1.o (jinetes aprendices).

	Kilos		Kilos
Aramayo	60	Ganadero	55
Mequetrefe	60	Crimora	54
Humorada	58	Javanesa	54
Marly	58	Huerfanita	52
Levantino	58	Brocatelle	50
Jorquera	58	Galloway	50
Honinton	58	Pif	50
Verdot	56	Cartilla	50
El Cinco	56	Agua Viva	48
Malharia	56	Kenmure	48
Valvén	56	Kavala	48
Fullero	56	Zona Seca	48

Premio CONSTANT. — 1,100 metros. — Para caballos de 2 años que no hayan ganado. — Peso: 54 kilos. —Inscripción: $ 40. — Premio: 4,000 al 1.o.

La Circasiana	54	Glorius Day	54
Facundina	54	Vigésima	52
W. Queen	54	Por Merced	52
Odisea	54	Pontevedra	52
Early Rose	54	Monina	52
Jubol	54	Jamás	52

Premio CONSTANZA. — 1,100 metros. — Para caballos de 2 años que no hayan ganado. — Peso: 54 kilos— Inscripción: $ 40. — Premio: 4,000 al 1.o.

Anastasio	56	Gitanilla	54
Jenaro	54	Majadera	52
Inmortal	54	Dulce	52
Antu Chen	54	Copa de Oro	52
Kandahar	54	Kilvorita	52
Notoria II	54	Luxor	52

Premio COTEJO DE POTRILLOS. —(Clásico). — 1,100 metros. — Para potrillos de dos años nacidos en el país. — Peso: 50 kilos. — Recargo de 2 kilos por cada carrera ganada y de 3 kilos si la carrera es clásica o reglamentaria. — Inscripción: $ 50. — Ratificación: $ 50 el Lunes antes de la carrera. — Premio: $ 10,000 al 1.o

El Ocho	55	Beau Nash	50
Buen Día	52	Calambral	50
Larousse	52	Kandahar	50
Tullín	52	Vaso de Oro	50

Premio CELSO. — 2,500 metros. — Para todo caballo ganador. — Handicap. — Inscripción: $ 50. — Premio: $ 5,000 al 1.o.

Atorrante, Gorgorito, Lochaber, Joy Bird, Jaramago, Jolly Fellow, Zadorija, Insaciable, Omikron, Halagüeña, Bricole, Almodóvar, Fanfarrón, y Risa Loca.

Premio CRESCENDO. — 1,400 metros. — Para caballos que hayan ganado más de 10,000 pesos. — Handicap. — Inscripción: $ 35. — Premio: $ 3,500 al 1.o.

Güira, Big Baby, Artagnan, Juglar, Malesherbes, Irlandés, Itch, La Novena, Mula, Vagual, Gondolero, Platónica, Lince, Pistacho, Danger, Almanzor, Bandazo, Bilanz, Percala, Boggle, Tristán, Alava, Soga, Xols, Lea, Puelche, Capitolio, Dody, General Prim, Leoncito, Cáucaso, Samuelito y Jana.

Esta carrera será dividida en dos series.

NOTA. — **Hoy hasta las 4 P. M.**

HIPODROMO CHILE

Premio ÑUNOA. — Distancia, 1 metros.

	Kilos		
Ku-Kú	60	Leoncito	
General Prim	54	Jilguero	
Dody	54	Variable	
Náufrago	54	Farrutín	
Cáucaso	53	Pichardín	

Premio NILHUE. — 1,200 me

Redondilla	58	Alava	
Joselito	56	Apático	
Lanzafuego	56	M. Bovary	
Zomol	55	Odioso	
Elita	54	Villapín	
Trosky	52	Coquetón	
Yverdun	51	Fullero	
Kamarad	51	Pepa de Oro	

Premio NIPACO — Distancia, 1 metros.

Papirote	59	Junín	
Kasaba	56	Tarnopol	
Foch	56	Intuición	
Querella	54	Bolt	
Valvén	54	Dax	
Regalada	52	Banderola	
Indino	52	Ellane	
Verdot	51	Shoking	
Crimora	51		

Premio NIPIPILCO. — Distancia 1,200 metros.

Latoso	58	Grenoble	
Toinette	47	Jarana	
Lenine	57	Abrantes	
Kintamo	57	Márida	
Estatira	56	Georgetta	
Scut	55	Peloponeso	
Grand Prix	55	Habilosa	
Edith	55	Antilla	
Pinturera	54		

Premio NIRRECO. — Distancia 1,200 metros.

Fiero	58	Diva	
Lantenac	57	Brasilera	
Flolidina	56	Calli Hue	
Parlachinita	55	Glaneuse	
C. Maduro	54	Juanilla	
Florito	54	Glenley	
Madamo	54	Sáfira	
Jettatura	53	Yacaré	
Nervo	52		

Premio NIQUEN. — Distancia 1,900 metros.

Sin Duda	58	Malharia	
Mon Homme	55	Carbón	
Weyler	54	Rintintín	
Pintura	53	Narcisa	
Garete	52	Obsequio	
Kansas	51	Dax	
Bandazo	50	Marconigrama	

Premio ÑUBLE. — Distancia 1 metros.

Payador	57	Highlander	
Keysol	57	Kingston	
Zona Seca	56	La Ratera	
Músico	56	Mari Mangua	
Pif	55	Midinette	
Zumbido	54	Presidencia	
Aquelarre	53	Idria	
El Plata	53	Estrella del C	
Indalicio	53	Dagmar	
Fraguilla	52	Cabro	
La Quinta	49	Kosmos	

se recibirán inscripciones para la siguiente carrera:

Premio. . . . . . 1,600 metros —Para caballos de 3 años y más que no hayan ganado. — Peso: 60 kilos— Descargo de 2 kilos por cada carrera perdida. — Inscripción: $ 35. — Premio: $ 3,500 al 1.o (jinetes aprendices).

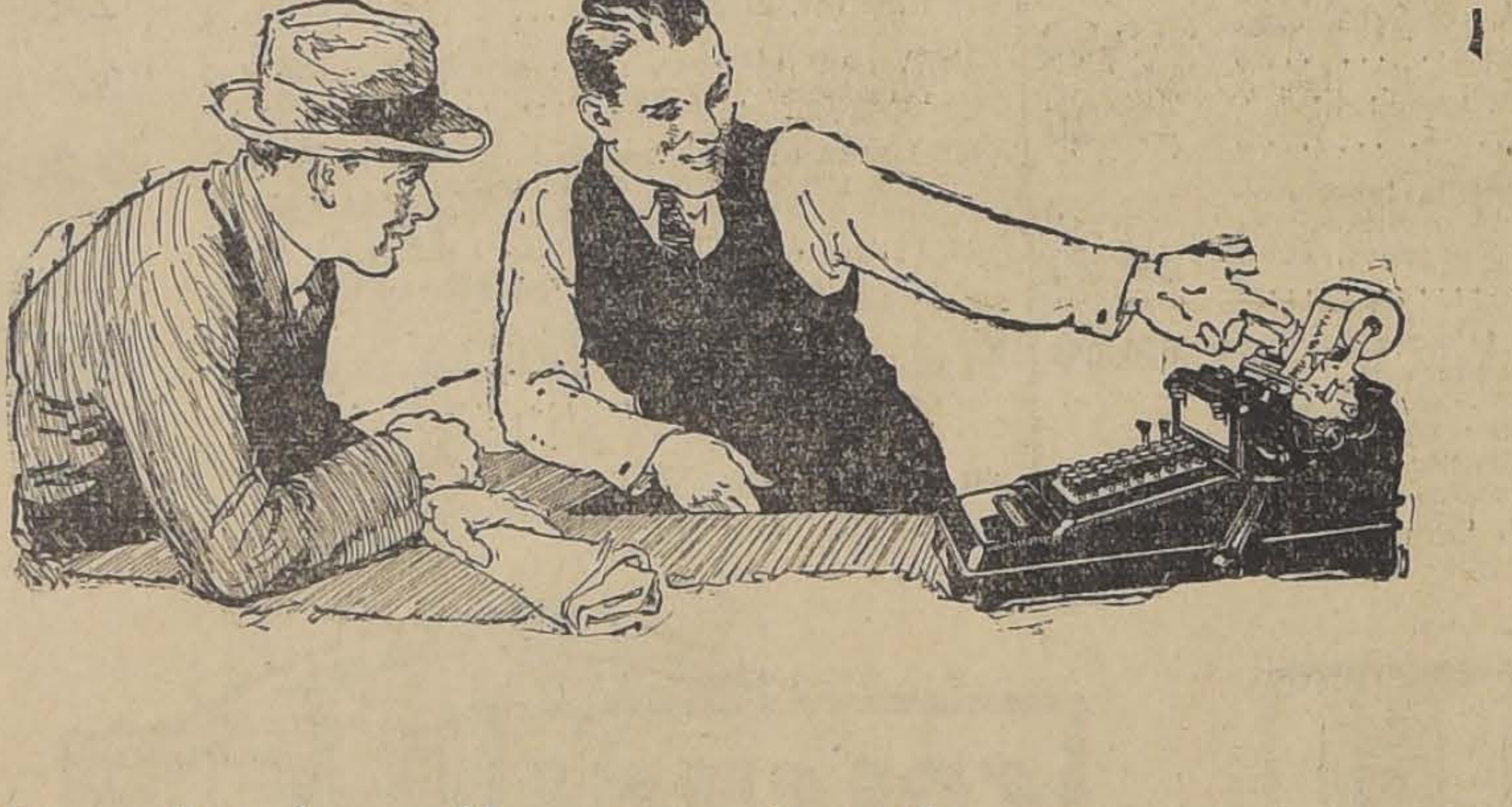

Pregúntele a Uno que la Use—

Le dirá que es más economico comprar una Burroughs que pasarse sin ella

Cualquiera que la use le dirá que la Máquina de Sumar Burroughs restituye su costo con prontitud, evitando errores y ahorrando tiempo, y que de ahí en adelante se convierte en una fuente continua de positivas ganancias

Algunos le dirán que utilizan las máquinas Burroughs para analizar sus ventas, al contado o a crédito, por empleados o por secciones. Puede enterarse de que también hay quienes utilizan esas máquinas para revisar facturas, sumar boletas de depósitos para el banco, revisar los asientos del libro mayor o cualquier otro, preparar nóminas de pago, para hacer, en fin, centenares de trabajos numéricos de práctica diaria en los negocios.

Encontrará usted que las máquinas Burroughs se usan en todos los ramos de negocios, grandes o pequeños. Los bancos y las oficinas de gobierno las usan en todas partes.

Dondequiera que vaya verá usted que las Burroughs se acomodan perfectamente a los requisitos particulares de los que las usan. Esto resulta posible debido a que la compañía de la Burroughs fabrica más de cien modelos distintos para responder a los requisitos de más de 650, 000 hombres de negocios que las usan.

Todos los que las usan le dirán que las máquinas Burroughs resisten las pruebas más severas de uso continuo.

Pídanos una Máquina de Sumar Burroughs en prueba y vea si le resulta para su trabajo. Esta prueba no le costará lo más mínimo ni le someterá al menor compromiso. Envíe el cupón.

Agentes Exclusivos de las Máquinas Burroughs en el Sur de Chile

DAVIS BROTHERS

San Antonio, 527
Santiago

Para su conveniencia en la obtención de mayor información sobre las Máquinas de Sumar Burroughs, hemos insertado un cupón en este anuncio. Si cree que esta notable máquina puede ayudarle a hacer su trabajo numérico con más facilidad y prontitud que en la actualidad, ponga el cupón en el correo según está dirigido. Una demostración práctica no le costará nada ni le someterá a ninguna obligación.

Burroughs

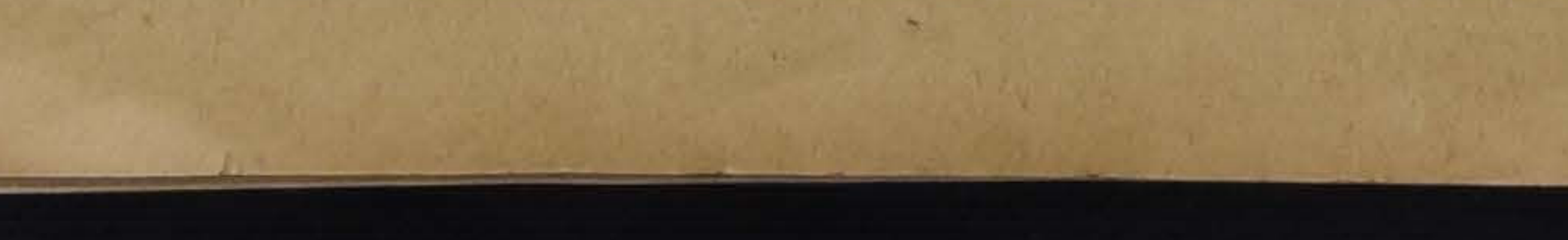

Máquinas de Sumar
Máquinas de Contabilidad
Mejor Contabilidad para Mayores Ganancias
Máquinas de Calcular
Máquinas para Estadísticas

Sres. Davis Brothers,
Santiago, Chile.

Sin compromiso, tengan la bondad de decirme cómo puedo usar una sumadora Burroughs para ahorrar tiempo y dinero

Nombre ....
Dirección ....
Negocio ....

4289

Para curar un resfriado en un día

todo el mundo toma el **LAXATIVO BROMO QUININA (Pastillas).** Los boticarios devolverán el dinero si deja de curar. La firma de E. W. GROVE se halla en cada cajita. Hecho por la París Medicine Co., St. Louis, E. U. de A.

MAQUINA

Universal sin uso para hojalateros.
TUPY con contra marcha, completa, plataforma de fierro.
CEPILLADORA Crescent en muy buen estado.
ESCOPLEADORA en perfectas condiciones.
POLEAS, Transmisiones, etc.
RODONADORA para hojalateros.

Precios de oportunidad

CASTRO 420

CAIDA DEL PELO

Puede detenerse inmediatamente con el uso del ESPECIFICO BENGURIA, único remedio eficaz, desaparecen las grasas y caspas.

Las canas se curan radicalmente, dando vida y hermosura al pelo.

APERITOL

APERITOL

Es cosa sabida, que un purgante no debe producir efectos fuertes ni irritar el estómago y menos la vejiga. Con todos estos requisitos cumple el Aperitol a perfección.

¡Se vende en toda botica!

J. D. RIEDEL A. G. BERLIN

La Mejor Demostración de Belleza

ES UNA sonrisa en la que brillen los dientes blancos bajo las encías firmes y matizadas por un color rosado, que es el verdadero tinte de la salud. Mejore su sonrisa con SOZODONT. Después de limpiarse los dientes dése un rápido masaje en las encías.

Hace cerca de cien años que se ofreció SOZODONT al público por la primera vez, y su popularidad se debe a que da resultados muy agradables inmediatamente.

Fabricantes
HALL & RUCKEL, Incorporated
153 Waverly Place, N. Y., U. S. A.
HAROLD F. RITCHC & CO.
171 MADISON AVENUE
New York City. N. Y.— U. S.

SOZODONT

LA TESIS CHILENA EN EL CONGRESO CONTINENTAL DE FOOTBALL

VERSION TAQUIGRAFICA PARA LA PRENSA INTERNACIONAL SURAMERICANA

El señor FANTA.—La delegación chilena entra al debate del punto fundamental de la tabla en una situación especialísima.

Nuestros amigos uruguayos han formulado moción previa para suspender la presente sesión, declarando al Congreso en sesión permanente hasta después de las asambleas de Praga.

Por su parte los compañeros paraguayos han solicitado que se fije condicionalmente el lugar donde deba efectuarse el campeonato.

Finalmente el prestigioso deportista que preside la selecta delegación argentina, en una brillante pieza oratoria y legal, ha llegado a la conclusión que correspondería a la República Argentina realizar el campeonato del presente año.

Me asiste la convicción más íntima que la asamblea, en los momentos actuales, después de oír la voz siempre erudita del gran jurisconsulto argentino, apoyaría por unanimidad la conclusión con que finalizó sus juiciosos argumentos.

Pero, señor presidente, tengo la certeza más absoluta que esta misma asamblea, después de imponerse de algunos antecedentes históricos, apoyará la petición chilena en el sentido de que sean sus fields los que sirvan de escenario al gran certamen de 1925.

He tomado nota de los puntos fundamentales de la pieza oratoria del doctor Uriburu y trataré de desarrollar la tesis chilena en la misma forma levantada que lo ha hecho el meritorio delegado del instituto argentino.

Debo en primer término agradecer la forma cariñosa como se ha expresado el doctor Uriburu de mi país, de su Federación oficial y de su modesta embajada a este Congreso.

La Confederación Suramericana de Foot-ball fué fundada en 1916 en Buenos Aires. Concurrieron a la reunión inaugural los representantes de cuatro países: Brasil, Uruguay, Argentina y Chile. Tuve el honor de formar parte de la delegación chilena.

En 1916 había en Chile dos institutos dirigentes: la Federación Sportiva Nacional de Chile y la Asociación Atlética y de Foot-ball de Chile. A fin de salvar aquella dualidad y para poder concurrir a la galante invitación de nuestros tradicionales amigos argentinos, se organizó en mi país un **Comité Internacional.** El Congreso de 1916, respetando la difícil situación del deporte chileno, concedió afiliación precaria al **Comité Internacional** del **Foot-ball Chileno** constituído en la forma que acabo de explicar.

El artículo 1.o del reglamento de la Confederación establece a la letra: "Cada año el Consejo Superior designará la ciudad en que se realizará el campeonato, estableciéndose que tendrán preferencia **los países** conforme al orden de su adhesión".

¿Por qué se redactó en esta forma, señor presidente, uno de nuestros artículos fundamentales?

Fué a insinuación del delegado chileno que habla. He declarado **ya** que en Chile había **dos institutos** y para salvar esta situación y respetar los derechos de Chile como uno de los países organizadores de esta Confederación, se instituyó el respeto **de los países conforme** al orden de su adhesión. En consecuencia, Chile tiene derechos adquiridos. Y su adhesión desde el año 1916 nadie la podría modificar, porque sería modificar, como lo expresó el señor Uriburu, el curso del día hacia la noche.

Sin embargo, el doctor Uriburu llega a la conclusión de que Chile ocupa la última posición en razón de tiempo.

La letra de nuestro artículo fundamental prueba en forma concluyente todo lo contrario. Y su espíritu también favorece indiscutiblemente la tesis chilena. En efecto, en el Congreso de 1917, el jefe de la delegación chilena señor Jorge Westman dió lectura al pacto firmado entre la Federación Sportiva Nacional y la antigua Asociación Atlética y de Foot-ball de Chile. En este documento, la dirigente del foot-ball toma el nombre de Asociación de Foot-ball de Chile. Todo el atletismo pasa a depender de la Asociación de Sports Atléticos de Chile y estas dos colectividades pasan a depender a su vez de la Federación Sportiva Nacional.

El Congreso Suramericano de ese año resolvió textualmente: "**Conceder afiliación a la sección foot-ball de la Federación Sportiva Nacional de Chile, bajo el nombre de Asociación de Foot-ball de Chile, conservando la antigüedad de Chile como uno de los fundadores de la Confederación.**

Y de acuerdo con esta interpretación que se dió al artículo 1.o que corresponde a su espíritu y a su letra, el torneo se efectuó en Chile en 1920, sin que perdiera nuestro país el orden de adhesión por el hecho de haberse cambiado el nombre del instituto dirigente.

Rogaría a la mesa que se sirva ordenar la lectura de las partes pertinentes de las actas de 1916 y 1917, en las cuales hay constancia de mis alusiones.

(Se dá lectura a las actas respectivas).

El señor VIERA.—Quedan en consecuencia afianzadas las afirmaciones Históricas del señor Fanta.

El señor FANTA.—Daré ahora algunos antecedentes de la segunda faz de la vida internacional del foot-ball chileno, para probar que la unidad del gobierno deportivo chileno es un hecho.

En 1923, la Federación Sportiva Nacional designó en comisión a los señores Jorge Matte, Alfredo Bettaley y Carlos Amtman para estudiar la situación que se había producido en el foot-ball nacional con motivo de los errores internacionales e internos de su sección football.

La Asociación Chilena no concurrió al llamado que le hizo esta comisión. Se le fijó un plazo de treinta días para explicar su actitud, pero como tampoco respondiera, el Consejo Superior de la Federación Sportiva Nacional **declaró que su sección foot-ball llevaría desde esa fecha el nombre de Federación de Foot-ball de Chile.**

En el Congreso de la Confederación Suramericana del año 1923, la comisión especial de asuntos internacionales estudió simultáneamente la nota de la Federación pidiendo su reconocimiento y las peticiones formuladas por varios institutos de borrar de sus registros a la Asociación.

El Congreso, por unanimidad, declaró que el problema quedaba reducido a tomar nota de la declaración **de la Federación Sportiva Nacional de Chile en el sentido de que su sección football llevaría desde esa fecha el nombre de Federación de Foot-ball de Chile.** En consecuencia, nuestro país continuaba con todos sus derechos. **La afiliación del Comité Internacional de 1916 fué transferida al año siguiente a la Asociación Chilena como sección foot-ball de la Federación Sportiva y en 1923 a la Federación de Foot-ball, nuevo nombre de la sección foot-ball de la misma Federación Sportiva.**

Simultáneamente se borró del registro a la Asociación y se colocó en su lugar a la Federación. Ha existido, en consecuencia, continuidad del gobierno deportivo en mi país.

En 1924 el Congreso, con el mérito de una comunicación de la Federación Sportiva dando absoluta libertad a su sección foot-ball, o sea, a la Federación de Foot-ball, concede afiliación, sin condición de ninguna especie, al actual instituto oficial del foot-ball chileno.

El señor NARANCIO.—Doy fé respecto a las palabras que acaba de pronunciar el señor delegado, pues formé parte de la comisión informante del asunto chileno en el año 1923.

El señor VIERA.—En las actas constan todas las declaraciones del delegado chileno. (Se dá lectura a las partes pertinentes de las actas de 1923 y 1924).

El señor FANTA.—En resumen, Chile nació a la vida internacional, desde la incorporación al concierto suramericano. Esto ocurrió en 1916. Jamás nuestro país estuvo fuera del sistema internacional suramericano. No han muerto los derechos de afiliación de Chile: **el Comité Internacional de 1916, los entregó en 1917 a la sección foot-ball de la Federación Sportiva y esta sección desde 1923 lleva el nombre de Federación de Foot-ball de Chile.**

Del concierto suramericano jamás ha sido desorbitada la nacionalidad chilena.

La afiliación dá derechos e importa obligaciones correlativas, ha dicho el doctor Uriburu. Efectivamente, la Federación Chilena se ha hecho cargo de las obligaciones internacionales de la Asociación Chilena y en consecuencia conserva sus derechos internacionales.

La Federación no ha nacido hace un año a las relaciones de este concierto suramericano. La adhesión de sus componentes data desde 1916. Jamás se han extinguido los derechos de la nacionalidad chilena; **ha existido continuidad absoluta de su afiliación a este instituto.**

Y por último, señor presidente, la tésis argentina vendría a perjudicar precisamente a nuestros grandes amigos a los propios argentinos.

Se ha organizado en Argentina un Comité Internacional y después de un año quedarán fusionados sus actuales institutos: la Asociación Argentina y la Amateurs.

El foot-ball fusionado acaso tome el nombre de Federación de Foot-ball de Argentina u otro similar.

Aplicando el criterio argentino, nuestros amigos perderían de hecho todos sus derechos, ya que podríamos hablar de un nuevo instituto y de una nueva fecha de la incorporación del foot-ball argentino al concierto del foot-ball suramericano.

El cambio de nombre del instituto máximo argentino, a juicio de Chile, **no importa una nueva afiliación ni tampoco significa que se modifique su lugar histórico de adhesión.**

Chile, en el Congreso de 1926, cuando Argentina solicite la sede, aplicará fielmente su actual criterio y apoyará las peticiones argentinas **aunque el nombre de su instituto máximo sea diferente.**

Estoy cierto que el doctor Uriburu aceptará con altura de miras esta exposición de hechos históricos y no insistirá en sus argumentaciones. (Apoyados, muy bien).

Paso ahora, señor presidente, a dar a conocer algunas razones morales para solicitar que el concurso continental se efectúe en Chile.

Miles de Personas Sufren Una Muerte Lenta

No permita que los males del estómago minen lentamente su vida. Tanlac le restablecerá pronto la salud y el vigor.

UD. no podrá ser nunca la persona que la naturaleza ha dispuesto, si pasa su vida llena de sufrimientos por indigestión crónica, biliosidad, gases, mal funcionamiento del hígado, estreñimiento o cualquiera de los otros males resultantes del trastorno del estómago. Mientras más tiempo haya Ud. permitido que duren estos males, serán más graves y más difíciles de tratar.

Si Ud. está delgado, si carece de ambiciones, si no puede dormir ni comer, si sólo vive a medias, si no puede disfrutar de los placeres que ofrece la vida, por falta de salud, entonces Ud. necesita Tanlac, y mientras más pronto comience Ud. a tomar este notable correctivo del estómago y depurativo de la sangre, más pronto recobrará la salud.

Tanlac es la forma natural de recobrar la salud perdida. Está compuesto según la famosa fórmula de Tanlac, de raíces, cortezas y hierbas curativas. Va directamente a la raíz del mal, y le dará nueva vida desde el primer frasco.

Tanlac ha salvado a miles de personas de un estado rayano en la muerte. En todo el mundo los enfermos han usado más de 40,000,000 de frascos, y esa es la mejor recomendación que puede hacerse.

En esta república solamente, miles de personas deben su salud rebosante y el vigor a esta espléndida medicina. Miles de ellas nos han escrito dándonos las gracias por el restablecimiento de la salud y el vigor que les produjo Tanlac.

No siga en ese estado de debilidad; no siga arrastrando una vida triste, sin disfrutar de los placeres que proporciona la salud. Compre hoy un frasco de Tanlac en la botica y comience desde luego el tratamiento. Ud. observará la diferencia desde el primer frasco. Pronto se sentirá como una persona por completo distinta, habiendo recobrado su antigua salud y su vigor.

Tome las Píldoras Vegetales Tanlac para el estreñimiento. Son un laxante agradable, seguro y que no forma hábito.

Sufrió Durante 7 Años
TANLAC
Le Restableció la Salud

He aquí lo que dice el Sr. D. Manuel Ortiz, conocido capitalista que reside en la calle 20 de noviembre No. 37, Durango, México:

"Durante siete años sufrí de dispepsia, y casi había perdido la esperanza de recobrar la salud. Sólo podía comer y digerir una cantidad tan pequeña de alimento, que había quedado muy debilitado y agobiado y no tenía ánimo para nada.

"Cuando comencé a oir informes relativos a Tanlac, no perdí tiempo en hacer la prueba y en verdad me ha convertido en un hombre por completo distinto. Sólo tuve necesidad de tomar cuatro frascos de Tanlac para ver el fin de mis males, y desde ese día he disfrutado de perfecta salud. No creo que haya en el mundo nada igual a Tanlac."

TANLAC
Le Dará la Salud

RENOVOL
LABORATORIO PASTEUR

¡CUIDADO con las ESPINILLAS y FURUNCULOS!
Son los síntomas seguros de sangre impura
APRESURESE A DEPURARSE EFICAZMENTE ANTES QUE EL MAL AVANCE
RENOVOL cura todos los Vicios de la Sangre

FOOTBALL

Las actividades del Internado F .C.

LA GRAN ASAMBLEA DE MAÑANA

A las 9.15 P. M. de mañana debe reunirse en Huérfanos 1258, secretaría de la decana, la gran asamblea con que el Internado F. C. da comienzo a sus actividades. Es ya clásica, entre sus asociados, la sesión de la primera quincena de Abril, en que el presidente da cuenta de la marcha del club, por medio de la Memoria; el tesorero presenta el balance anual, y la asamblea elige las autoridades para la temporada que se inicia.

De año en año el Internado ha ido dando mayor impulso a sus actividades y ahora se apresta para continuar la honrosa tradición, que sus afiliados han sabido conservar intacta en el trascurso de 23 años de vida.

Entre los numerosos elementos del Internado hay vivo interés por concurrir a la asamblea de mañana, en que, además de los puntos indicados, se formarán los cuadros que se han de hacer frente el Domingo próximo a los cuatro equipos del Santiago en competencia por las respectivas series de la Asociación.

Terminada la sesión se servirá un té en uno de los locales del centro.

HABANOS SELECTOS $ 0.80
HABANOS XXXX $ 0.60
Yo Fumo
Reina Victoria

La comisión de fiestas no ha omitido sacrificio alguno en la confección del programa en el que tomarán parte distinguidos aficionados de la capital, quienes han ofrecido desinteresadamente su concurso.

A esta velada serán especialmente invitados además de los redactores de la prensa local directorio de la Liga Metropolitana, los miembros del club y sus relaciones deportivas y sociales.

UNION CORDILLERA F. C.— El Domingo próximo inaugurará esta institución su cancha oficial, situada en Mapocho esquina de Villasana, terreno cedido galantemente por el presidente honorario señor Pedro Prado.

Han sido invitados el directorio honorario y redactores deportivos de la prensa y distinguidas personalidades de la comuna de Yungay.

CAMPEONATO COPA IGUALDAD Y TRABAJO.— Esta colectividad cita para hoy a las 8 1|2 P. M., en Andes 3028, a los delegados de los siguientes Clubs de Football: Jorge V., 1.o de Mayo, Fundición Libertad, Carioca y Eleuterio Ramírez.

WELLINGTON 1.o v. SMALL STAR 1.o F. C.— Esta partida se llevó a efecto el Domingo último en la cancha del Patronato Santa Filomena, obteniendo el triunfo el Wellington por 4 goals contra uno.

WELLINGTON II VERSUS CRISOL F. C.— El Sábado último se jugó este lance en la cancha del Patronato Santa Filomena, bajo las órdenes del señor Clemente Acuña, triunfando el Wellington por 3 tantos a 0.

Asociación de Arbitros de Chile

SECCION SANTIAGO

Esta colectividad se reunirá hoy a las 9 P. M. en junta general extraordinaria en Huérfanos 1258.

Se sesionará en el número que asista por ser tercera convocatoria.

LIGA INFANTIL DE FOOTBALL.—El directorio se reunirá hoy, a las 9 P. M., en Rosas 1022.

A esta sesión deben presentarse con sus certificados de nacimiento los siguientes jugadores del 1.o de Mayo I: L. Cornejo, A. Banda, F. Aguirre, J. Pezoa, Retamales y J. Gálvez.

Del Magallanes I: Ramírez, Escudero y Quezada.

Del Guillermo Guzmán I: S. Arévalo.

Del Santos Dumont I: Romo; del Fundición Libertad I: H. Novoa, Méndez y L. Ubilla; del Peñarol I: L. Jiménez; del Maestranza I: Jorge A. Pozo E. Alvarez; del Uruguay: Quiroga; del Bolsa de Comercio: G. Castro y E. Gómez; del Vista Hermosa I: F. Narváez y A. Rodríguez; del Germinar I: A. Ramírez y P. Muñoz.

El jugador que no se presente quedará excluído de los registros de la Liga.

GIMNASIA

CLUB DE GIMNASIA CIENTIFICA.— En la sesión tenida ayer por el directorio de este Club de Gimnasia, se estudiaron varias e importantes cuestiones que conciernen a la labor que desea desarrollar este año.

Sus dirigentes, penetrados del alto alcance que esta obra envuelve para los que cultivan las condiciones físicas de su cuerpo y seguros de contar con las simpatías que el club en tan corto tiempo se ha captado, piensan extender su esfera de acción social y preventiva abriendo cursos de gimnasia científica en diferentes barrios de la ciudad, para cuya bienhechora obra se dispone ya de profesores entusiastas y de reconocida competencia.

Antes de iniciar sus labores, el directorio ha estimado conveniente llamar a una junta general para mañana, a las 9 P. M., en el local del Instituto de Educación Física, Morandé 750.

Se invita a esta asamblea a todos los que deseen aprovechar de los beneficios del Club de Gimnasia Científica y por su señalada importancia se encarece la concurrencia de los señores socios.

ATLETISMO

El gran torneo para novicios de la Asociación Santiago

SE VERIFICARA EL DOMINGO PROXIMO EN EL ESTADIO "LOS LEONES"

En conformidad con el acuerdo de la dirigente atlética santiaguina, el próximo Domingo se inicia la temporada con el gran torneo para novicios, en el que participarán los más destacados aficionados de los clubs afiliados.

Los distintos clubs han venido preparando debidamente domingo a domingo a sus socios en forma que la lucha será reñida entre los concursantes.

El programa consta de tres pruebas, inscribiéndose numerosos atletas para cada una de ellas.

Las inscripciones se cierran hoy a las 9 P. M. a fin de proceder al sorteo de las series y darle los últimos toques al programa.

Las pruebas que deben realizarse son las siguientes: 100, 400, 800, 1,500 y 5,000 metros planos, 110 metros vallas; saltos largo, alto y de la garrocha; lanzamientos del disco y bala y posta 4x100.

CLUB DEPORTIVO AMERICA.— Por una equivocación se hizo aparecer ayer al señor Eduardo Díaz, ganador de la carrera Buin-Maipo, como socio del Club Atlético Royal, cuando en realidad pertenece a los registros del Club Deportivo América.

CLUB ATLETICO ROYAL.—Esta colectividad se reunirá en junta general el próximo Jueves, a las 8 P. M., en Catedral 3185, con el fin de elegir el nuevo directorio para la presente temporada, y fijar las bases del torneo interno que se efectuará el Domingo 26 del presente mes.

CICLISMO

ASOCIACION CICLISTA DE SANTIAGO. — Cita a junta de delegados para hoy a las 9 P. M., en San Diego 188.

CLUB CICLISTA ARCO IRIS. — Cita a junta general para mañana a las 9 P. M., en la casa de los ciclistas.

Tabla: celebración del aniversario y elección del delegado a la Unión Ciclista de Chile.

LAS 5 HORAS CICLISTAS. — El Club Ciclista Chacabuco ha empezado con todo interés a organizar las próximas 5 horas ciclistas y que ciñéndose al calendario de carreras de la Asociación Ciclista de Santiago le corresponde llevar a efecto. Con el objeto de tratar sobre los reglamentos y premios de esta interesante prueba de aliento, se ruega la asistencia de todos los corredores para mañana a las 9 P. M., en A. Prat 103.

CITACIONES

1.o de Mayo Juvenil e Infantil.— Junta general para hoy, a las 8 1|2 P. M. en San Francisco 820.

Gimnástico F. C.—Directorio para hoy, a las 9 P. M., en el local de la Asociación de Profesores, Rosas entre Bandera y Puente.

General Borgoño F. C.—Junta general para hoy, a las 9 P. M., en Lastra 1717.

Club Deportivo América.— Cita al directorio para hoy, a las 8 1|2 P. M., en O'Higgins 1821.

Germinar F. C.—Directorio para hoy, a las 8 1|2 P. M., en el local de costumbre.

Carlos Walker M. F. C.—Comisión de fiesta para hoy, a las 9 P. M., en Federico Scott 48.

Remington F. C.—Junta general para hoy, a las 9 P. M., en Rosas 1049.

Estudio y Progreso F. C.— Junta general para hoy a las 9 P. M. en Andes 2245.

Carioca F. C.—Junta general para hoy a las 9 P. M. en "El Diario Ilustrado".

Tabla: Elección de directorio.

Se le está cayendo el pelo
DANDERINA

EXCURSIONISMO

FEDERACION DE EXCURSIONISTAS Y EXPLORADORES DE CHILE.— Cítase para hoy a las 9 y media P. M. a los miembros del Consejo de delegados en Carmen 197.

Figuran en tabla varios asuntos de suma importancia.

Al presidente del Cuerpo Magallanes se le recomienda asista a esta reunión.

CUERPO DE EXCURSIONISTA JORGE MATTE GORMAZ.—El Jueves próximo a las 9 1|2 P., M. se reunirá la junta general en la secretaría, Tocornal 441. Se recomienda a los socios que tengan en su poder entradas de los juegos florales, se sirvan devolverlas cuanto antes.

INSPECCION DE AGUA POTABLE Y DESAGÜES

CONCURSO

Llámase a concurso para proveer el puesto de administrador del servicio de agua potable de Yungay, con un sueldo anual de $ 3.000.

Bases y antecedentes pueden consultarse diariamente, de 2 a 4, hasta el 15 del actual.

El Campamento de la Federación de Excursionistas

SE VERIFICO DURANTE LOS DIAS DE SEMANA SANTA EN LA ESTANCIA DE SAN ANTONIO DE NALTAHUA, CON ESPECIAL BRILLO

Un alegre y disciplinada legión de voluntarios de los registros de la Federación de Excursionistas y Exploradores de Chile, acampó durante el feriado de Semana Santa en la estancia San Antonio de Naltagua, de propiedad del señor Jorge Matte G., presidente honorario de la entidad jefe.

El deporte del campo y la montaña ha logrado con este campamento un nuevo éxito; la muchachada ha tonificado y fortificado su organismo cansado por la vida de metrópoli, haciendo vida al aire libre plena de sano entusiasmo.

El viaje realizado con éxito, tuvo la novedad de que en una extensión de 12 kilómetros de ida y vuelta se hizo en el ferrocarril aéreo que posee la Sociedad Francesa de Minas de Naltagua. En el trayecto de ida los capachos emplearon 45 minutos.

En la hacienda los excursionistas eran esperados por el administrador señor Alfonso del Río, caballero que acompañó a los viajeros hasta el sitio que habría de ser el punto de concentración durante los tres días.

SE REUNE EL MINISTERIO

El día Viernes a las 12 M. hubo Consejo de Gabinete presidido por el señor Juan J. Jiménez y con asistencia del Vice-Presidente y Ministro del Interior, señor Pablo Ainzúa y de los Ministros de Higiene, señor Guillermo Henríquez; de Finanzas, señor Enrique Mall y de Deportes y Charlas, señor Luis Pezoa G.

Se estudió el programa de trabajo que habría de desarrollarse en la República Excursionista, empleándose el tiempo en la siguiente forma: 6.45 A. M., diana y aseo personal; 7.30, ejercicios gimnásticos; 8.30, desayuno; 9.15, excursionismo; 11.30, natación; 12.15, almuerzo; 1.30 a 3.30 P. M., libre; 3.30 a 5 P. M., juegos diversos; 5 a 6.30, charla; 6.35 a 7.45, comida; 7.50 a 9.30, camp. fire; 9.35, acortarse; 10.30, silencio.

EL PROGRAMA DESARROLLADO

Salvo pequeñas variaciones, el horario oficial anotado se cumplió en todas sus partes.

Se destacó una interesante excursión a las Minas de Naltagua las que se reconocieron, visitándose las diversas instalaciones.

Otra importante correría fué la realizada a los cerros de Naltagua, que abundantes de vegetación ofrecen descansos reparadores en sus bosques de tupido follaje.

Verificadas estas correrías, el baño de natación que existe en las casas del fundo ofrecía sus deliciosas aguas.

En las charlas, ocupó el primer día la atención de los excursionistas, el señor Juan Jiménez, hablando sobre la labor constante y tenaz que debían desarrollar los elementos afiliados a la entidad matriz, para dar vida a las iniciativas y acuerdos que salen de su seno, forma de darle mayor impulso a este agradable ejercicio.

El señor Luis Pezoa G. habló acerca del espíritu de cooperación dentro de las colectividades.

Se refirió a los maravillosos efectos que la humanidad ha recibido de la acción armónica y de conjunto que han desplegado los hombres de buena voluntad, incitando a los jóvenes deportistas a aunar también sus esfuerzos para hacer nuestra vida más feliz y más intensa, más poderosa, más elevada y más vasta nuestra inteligencia, nuestra libertad más completa y más respetada nuestra dignidad.

Los camps fire, especialmente el del Sábado de Gloria, fueron un motivo más de alegre consorcio. En este último se organizaron diversos coros, cantándose canciones populares. Se declamaron algunas poesías, entre ellas "La Pena de Fermín", de V. Domingo Silva y algunos monólogos, El Anarquista, El Abogado, Poeta decadente, etc.

El día Domingo se recorrió el fundo, admirándose una hermosa avenida, obra del ex-Presidente Balmaceda; la lechería, bodegas, la pastería y otras secciones de la estancia, dieron oportunidad para admirar la inteligente acción que despliega en estas tareas de organización el señor Alfonso del Río, secundado en muy buena forma por el señor Donato de la Fuente.

Durante las horas de rancho, el espíritu de amplia camaradería que presidió en todo momento la vida de este campamento, se sentía con mayor intensidad, dejándose notar el ingenio de algunos y los chistes malos de muchos.

En suma, un viaje de halagadores resultados, del que guardarán gratos recuerdos los que tuvieron la ocasión de concurrir.

INSTITUCIONES REPRESENTADAS

Hicieron acto de presencia, socios del Cuerpo Caupolicán, Piloto Pardo, Hernando de Magallanes, Santiago y Los Pirineos.

CARBOLINEUM-HAMEL-
PINTURA PARA MADERAS
BARRACAS - BUQUES Y MADERAS

ALAMO
MUY SECO, DE 1|2, 3|4 y 1"
VIGAS y VIGUETAS
Alamo mach., 1|2 x 4 1|2
pilastras, guardapolvos y cornizas.
Barraca y Fábrica
"LA REPUBLICA"
Domeyko 2254. — Teléfono 127

SE COMPRA

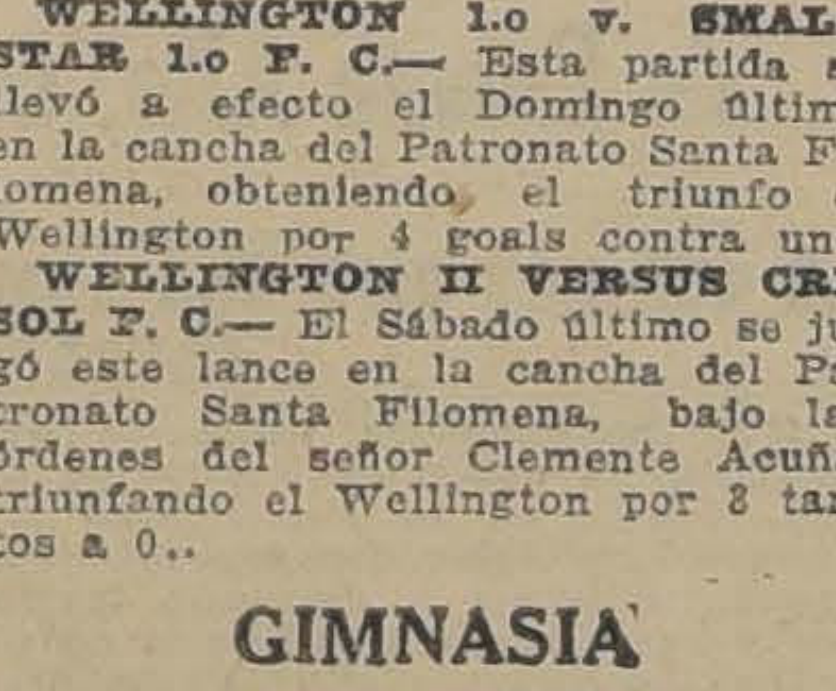

Y SE ARREGLA CUALQUIERA DENTADURA POSTIZA

Usada o quebrada. Compostura en el mismo día. Cómprase también dentaduras viejas o quebradas pagando hasta diez pesos por diente y mucho más, y cualquiera joya usada, oro y platino. Pago el mejor precio.

TALLER: ROSAS 1189
ENTRE MORANDE Y BANDERA

Fábrica Nacional de Sillas
"LA GRAN RAPID"
DELICIAS 3538. - CASILLA 4531. - TELEFONO 120 ESTACION.

SILLON
$ 70.00

SOFA
$ 120.00

$ 20.00
SILLA

Habiendo terminado nuevas instalaciones en mi fábrica, tengo el agrado de ofrecer al público estos amoblados Morris tapizados en cuero, a los siguientes precios: Medio juego, compuesto de un sofá, dos sillones y cuatro sillas, por el bajo precio de $ 320.00, y por piezas sueltas, al precio que se indica al pie de cada una de ellas.

"LECHE MARAVILLOSA"
Marca "HELIANE" PATENTADA

La única legítima es la que vende esta casa. Da al rostro el brillo de los 15 años. Muy recomendable a las personas de cutis congestionado. Torna la piel tersa, mate, marfilina. Basta un frasco para convencerse de los efectos de esta verdadera maravilla. Miles de cartas de agradecimiento y de pedidos nuevos acreditan este producto.

FRASCO: $ 10.00

Sólo en venta en:
1280 — SANTO DOMINGO — 1280
(CASA PARTICULAR)

Será atendida por señora especialista en belleza femenina, que le dará útiles consejos **GRATUITOS** y le enseñará a aplicar prácticamente los productos.

HERNIAS

Bragueros elásticos, fajas con pelotas neumáticas, piernas, brazos artificiales. Aparatos ortopédicos, muletas.

ARMANDO CHAPUIS
ARTURO PRAT 346.—CASILLA 409.
Unico especialista en Chile

MUEBLES
DE COMEDOR, DORMITORIO, ESCRITORIO

A precios sumamente bajos, con grandes facilidades en el pago, vende:

LA SAN ANTONIO
MONEDA 952
FRENTE CASA MUZARD

EL PRESIDENTE DE LA REPUBLICA COMBATIRÁ A LOS AGITADORES PROFESIONALES

EN LA MAÑANA DE AYER SE PRODUCE UN INCIDENTE FRENTE A LA MONEDA, EN CIRCUNSTANCIAS QUE DESFILABA UN GRUPO DE HUELGUISTAS DE LA FUNDICION LIBERTAD

En la mañana de ayer, en circunstancias que un grupo de huelguistas de la Fundición Libertad hacía su habitual recorrido por las calles para recorrer las imprentas de los diarios de Santiago, y en el momento que pasaba por la Plaza de la Moneda, se produjo un incidente, debido a la inoportuna declaración de un desconocido.

Resulta que cuando la columna de obreros pasaba debajo de los balcones de Palacio un señor a quien los obreros no conocen, profirió palabras injuriosas para el Presidente de la República que se hallaba en esos momentos allí.

El primer mandatario de la nación dirigió la palabra a los huelguistas y los exhortó a que no admitieran en su seno a agitadores profesionales, que no hacían otra cosa que torcer el camino que deben seguir las luchas societarias.

Los obreros, que visitaron después nuestra imprenta, nos manifestaron que ellos habían declarado al excelentísimo señor Alessandri que la persona que había proferido términos enojosos para su persona no pertenecía al personal huelguista de la Fundición Libertad, y que en tal virtud, no podían hacerse solidarios de esa censurable actitud.

El Primer Mandatario, les reiteró su firme propósito de combatir y terminar con los agitadores profesionales que sólo se dedican a explotar a las masas, con beneficios para ellos, y que obstaculizan la marcha normal de la República.

PULMAGOL
LABORATORIO PASTEUR

¡CUIDADO con el INVIERNO!

LA TOS, BRONQUITIS Y AFECCIONES DEL PECHO, BRONQUIOS Y PULMONES SE CURAN CON PULMAGOL

LEA LO QUE DICE UN EMINENTE FACULTATIVO

Certifico que he usado desde hace ya como seis meses el PULMAGOL Pasteur en los niños con coqueluche y afecciones bronquiales prolongadas con un éxito muy satisfactorio; encuentro que es ella una fórmula perfecta, igual cosa puedo decir de la preparación Biocalcina lecitinada, en los niños raquíticos y convalecientes.
Santiago, 24 de Febrero de 1925.
(Firmado):
Dr. Juan Montenegro M.

"LA SEGURIDAD DEL TREN ESTÁ CONFIADA A LOS MAQUINISTAS"

DICE LA FEDERACION SANTIAGO WATT, RESPONDIENDO AL SEÑOR ROGELIO ARELLANO, MIEMBRO DE LA FEDERACION DE EMPLEADOS A CONTRATA

Damos a continuación una nota oficial que nos ha enviado la Federación Santiago Watt, respecto a ciertas declaraciones que hizo el señor Rogelio Arellano, miembro de la Federación de Empleados a Contrata de los Ferrocarriles:

"El Directorio General de la Federación Santiago Watt, considerando oportuno dar a la publicidad, como lo habíamos anunciado por la prensa en que no han sido comprendidos en una fecha anterior, para aclarar los puntos que no han sido comprendidos en una nota puesta por los infrascritos en manos del señor Ministro, por un miembro del Directorio de la Federación de Empleados a Contrata, señor Rogelio Arellano, quien con buen o mal espíritu ha tergiversado la verdad de los hechos.

Este directorio movido por una publicación de la sesión del Consejo de los Ferrocarriles el día anterior a la presentación, trató de hacer llegar a conocimiento del señor Ministro por intermedio de una nota aludiendo las razones que nos asistían para solicitar un aumento de sueldo. Dentro de estas razones, hicimos un parangón de los sueldos que gozaban los conductores de igual categoría que las nuestras, a fin de ilustrar al señor Ministro que si esta repartición había tenido aumento de sueldo que muy bien lo merecía dada la carestía de la vida, mayor razón era la nuestra porque tenemos mayores gastos; pero el señor Arellano creyó ver en nuestra presentación algo que nosotros no estuviéramos de acuerdo con su aumentos de sueldos.

En primer lugar, dice que ni aún los miembros de la Watt están de acuerdo con dicha nota, cosa que nos parece infantil, porque hasta hoy ningún miembro ha protestado ni colectividad, salvo el señor Arellano. Hace ver que debíamos haber hecho estudios eruditos ¿y qué mayor estudio a nuestra presentación la enorme carestía de la vida, la razón de haber acogido el H. Consejo la repitición de Empleados a Contrata?

Respecto que estima el señor Arellano que nuestra petición no merece análisis ni comparación, estamos de acuerdo, porque no es posible que el llamado conductor gane más que el maquinista-conductor en que van depositados vida y tesoros confiados a sus conocimientos adquiridos después de largos años en manejo de las locomotoras.

Sobre la forma en que llegan a ser empleados a contrata todos lo conocemos, no son catorce años los que se necesitan y si hay excepciones nos merecen toda consideración, lo que nosotros aludimos es aquel que recién se inicia en la Empresa y no el que lo adquirió después de largos años. Además el esfuerzo físico mental y pecuniario que habla el señor Arellano no lo conocemos, salvos el aprendizaje del telégrafo. Ahora bien, el señor Arellano hace aparecer a los maquinistas y fogoneros ante la opinión pública con un sobre sueldo de un peso por hora, lo que es completamente inexacto.

La respetabilidad del conductor en lo relacionado con pérdidas de mercaderías confiada a su custodia, la consideramos por demás justificada, es lógico que cada cual responda de lo que le confían.

Además debemos hacer presente a la opinión pública que hay conductores que jamás tienen reclamos por pérdida. Es lamentable que el conductor señor Arellano no conozca los deberes de los maquinistas que no son sólo vigilar la manivela que sólo es un asesorio de la locomotora, cuando por encima de todo está confiada a él la seguridad del tren. Podríamos en esta forma refutar al señor Arellano todas sus afirmaciones.

Cábenos dejar constancia de la enorme diferencia de sueldos de maquinistas y conductores de los Ferrocarriles del Estado, con los Ferrocarriles particulares, como el de la Braden Cooper y el Ferrocarril de Antofagasta a Bolivia, donde los maquinistas ganan mucho más que los conductores.

No terminaremos sin antes decir a Arellano, que la lástima que le merecemos nos tiene muy sin cuidado, porque ya sabemos de que instruirnos no trepidaremos en solicitar sus sabios consejos.

Considerando el haber dado contestación a los apóstrofes gratuitos dirigidos por el señor Arellano, damos término a éstos entredichos esperando únicamente de usted que lleve a nuestro local social los nombres de elementos inteligentes de nuestra institución que dió como prueba pública de la obra que creyó era única de las personas que aludió en su publicación.

Por el Directorio General de la Federación Santiago Watt — **Lázaro Díaz**, Presidente; **Alejandro Morales**, Tesorero; **Pedro García E.**, Secretario".

Sociedad Gremio de Abasto

La Sociedad Gremio de Abasto en sesión de Directorio celebrada el Martes 7 de los corrientes, entre otros, tomó los siguientes acuerdos:

1) Contestar las notas del Ministerio de Prev. Social, de acuerdo con lo solicitado en ellas e informar además que, conforme a su programa de acción desde hace 33 años, siempre propiciará las leyes que vayan en razón directa con el mejoramiento de las clases trabajadoras.

2) Ver la propiedad cuyos datos dió el señor David Ruz, por si sería conveniente comprarla para la Sociedad.

2.o Ver la propiedad cuyos datos secuencias del denuncio en que se confirma la existencia en el Sur de compradores de ganado para el extranjero, motivo que contribuye al alza de la carne en el país.

4) Aprobar sin modificaciones la presentación a nombre de la Sociedad al Ministerio de Previsión Social, redactada por el miembro de la Comisión de Defensa, Abogado señor Ambrosio Rodríguez Zepeda.

5) Aprobar sin modificaciones el manifiesto a los dueños de carnicerías, redactado por la secretaría, publicarlo e imprimirlo en 1.000 ejemplares con el objeto de ser repartidos profusamente entre los mencionados comerciantes por las Comisiones de Propaganda respectivas que se han nombrado con ese objeto.

6) Aprobar la solicitud del aspirante a socio, señor Ulises Valenzuela.

LA REUNION DE HOY

Para esta noche a las 8.15 P.M. en el local de costumbre se ha citado al Directorio.

Centro de Estudios Sociales Luz y Acción

Hoy, a las 9 P. M., se efectuará el ateneo cultural. La conferencia estará a cargo del administrador del periódico "Tribuna Libertaria", señor Briones.

Local: Mallinckrodt 180.

Comité pro-mejoramiento económico del gremio de peluqueros

Este comité, cita a asamblea general al gremio de peluqueros para hoy, a las 9 P. M., en el local de la Sociedad, Tarapacá 721.

Tomando en consideración el gran número de opiniones que se han manifestado en el sentido de formar la Federación de Peluqueros, cítase en forma especial a los operarios del ramo, por cuanto es a ellos a quien beneficiará más directamente la nueva entidad gremial.

Ruégase, por lo tanto, la asistencia a fin de que den su opinión a este respecto y al mismo tiempo la puntualidad en la hora.

Los empleados de teatros y cines

Extracto de una publicación oficial de la Comisión de Prensa:

"Recomiendo a mis compañeros empleados de teatros y cines, que será en beneficio nuestro, ayudar a La Unión adhiriéndose a ella.

Asociémonos todos, compañeros, para que así unidos trabajemos nuestros ideales y una vez adheridos a La Unión de Empleados de Chile, ella también nos ayudará a organizar nuestra institución y nuestros planes de trabajo".

Sociedad La Universal

Cítase a la Comisión de Fiestas, para hoy, a las 8 P. M.; para las 8 1/2 P. M., a la Comisión de Reforma de Estatutos y para la misma hora, al directorio.

SILLAS
NO LAS ENCONTRARA MEJORES NI MAS BARATAS EN NINGUNA PARTE
"La Gran Rapid"
DELICIAS 3538
A $ ..00 DOCENA
Pida catálogo, a
O. PINOCHET L.
SANTIAGO.—CASILLA 4551.
DELICIAS 3538
n|o

Centro Artístico Estudio y Progreso

Se cita a junta general para hoy a las 9 P. M. Esta sesión es de gran importancia para la marcha de la institución, por lo cual se encarece la asistencia. Se sesionará con el número que asista.

Centro Deportivo Cultural Fermín Vivaceta

Los alumnos de la Escuela Nocturna Fermín Vivaceta que sostiene la Sociedad de Artesanos La Unión han formado este Centro y en su última reunión acordaron llevar a efecto un paseo campestre, el que se verificará el próximo Domingo 19.

Las comisiones de Escuela, y la de excursiones y deportes tendrán a su cargo todo lo relacionado con los deportes y gran match de football.

—La comisión de excursiones y deportes está citada para hoy, a las 8 1/2 P. M., en el local social.

CLINICA
DEL Dr. L. CIFUENTES FIGUEROA
Enfermedades venéreas ginecología y sífilis. Consultas de 8.30 a 10 y de 12.30 a 4 P. M.
SANTO DOMINGO 1953
N|O.

MUEBLES
A precios sumamente bajos y con GRANDES FACILIDADES DE PAGO.
MUEBLERIA "ARTURO PRAT"
Consulte nuestros precios
ARTURO PRAT 182

TINTURA DEL PELO
MARCA "IDEAL"
FRASCO: $ 5
Tiñe de negro profundo, castaño y rubio las canas o pelo de cualquier color.
Se hacen aplicaciones en la misma casa en que se expende, a precios reducidos.
SANTO DOMINGO 1280
CASA PARTICULAR, atendida por señora especialista en belleza femenina.
CONSULTAS GRATUITAS y enteramnete reservadas.
Extirpación del vello, pecas, manchas, rojeces, grietas, arrugas, espinillas, barros y otros defectos del cutis.
30-Ab.

Confraternidad chileno - uruguaya

EL CENTRO CAMILO ORTUZAR RECIBE UNA INTERESANTE NOTA DE LA FEDERACION DE EX-ALUMNOS SALESIANOS DEL URUGUAY

En la fiesta que este Centro ofreció en honor del nuevo inspector señor Pablo Peruzzo, este salesiano hizo entrega de la nota en la cual se propicia la unión real y permanente de los ex-alumnos de ambas Repúblicas.

La nota que será contestada por este Centro, en la ausencia del Consejo Nacional de Ex-Alumnos, dice así:

"Hermanos y colegas en Don Bosco:

La ida a esa República del Reverendísimo Padre Pablo Peruzzo, nos ofrece la mejor ocasión de trasmitirles en estas líneas algo más que un saludo transitorio, la propuesta y el compromiso de una unión real y permanente que tenga por base y por centro el corazón grande del mismo que por tantos años ha sido nuestro Padre y Amigo, y que en adelante lo será de los ex-alumnos de ese noble país.

No es éste el momento de especificar los actos que han de concretar nuestra unión. Nos lo dirán el tiempo y las circunstancias.

Pero este es el momento más oportuno de abrirnos los brazos recíprocamente, para confundirnos en una consecuencia de vida y de acción, que si es fácil entre los ex-alumnos salesianos de todos los países, lo será mucho más entre los de Chile y del Uruguay, hechos el uno para el otro.

Sea, pues, este mensaje que va de corazón a corazón el "pacto fundamental", de una alianza que no ha de terminar más en adelante. — **Doctor Ramón Lezama Muñoz**, presidente. — **Constante Facello**, Secretario. —**José M. Oberti**, Presbítero, Asistente Eclesiástico".

Ateneo Obrero de Chile

Se cita para esta tarde a las 6.30, en Rosas 1022, para tratar asuntos de importancia.

Centro de Tapiceros

Este centro en sesión celebrada el Martes 7 del presente acordó y aprobó los siguiente:

Celebrar sesiones extraordinarias hoy a las 8.30 P. M., Viernes a la misma hora y el Domingo a las 9 A. M.

Despedir con un lunch y baile familiar a los socios señores Mazzini y Gómez.

—Cítase urgentemente a la comisión de fiestas de estudio y contabilidad.

Al gremio de lecheros

Se cita para hoy, a las 8.30 a todos los proveedores de Leche de Santiago a la reunión que tendrá el gremio en el local de la Sociedad de Proveedores de Leche, Bandera 161.

En esta reunión se tratarán problemas de actualidad que son de vital importancia para el gremio como ser el alza de las patentes, una posible huelga de los gremios que componen el rodado, si conviene o no vender leche descremada, la leche pasteurizada etc etc.

FEDERACION DE O. Y O. EN CALZADO

PERSONAL MANUEL RUIZ Y CIA.

Este personal acordó:

1.o Ingresar a la Federación.

2.o Hacer suyo el acuerdo de el Personal la Chilena, que pide que jamás se acepten en el seno de la Federación a personas que hayan delinquido.

3.o Nombrar el siguiente directorio:

Delegado compañero Segundo Zamora, secretario de acta, Luis Marchant, tesorera, Carmen Vásquez, recaudador, Andrés Sáez.

4.o Publicar estos acuerdos y reunirse hoy a la hora de terminar la labor diaria.

PILDORAS PECTORALES
A BASE DE ALQUITRAN
A-TOS
CONSTIPADO Y TOS REBELDE
PIDA UD. PILDORAS A-TOS

Escuela Nocturna de Comercio Domingo Savio

El Jueves 16 de este mes se inaugurarán los cursos de comercio que funcionarán en esta escuela durante el presente año.

Hasta el momento la matrícula ha tenido bastante éxito.

El curso constará por ahora de tres ramos. Contabilidad, Aritmética Comercial y Redacción Mercantil. Las clases tendrán lugar los días Lunes, Martes y Jueves, de 8.30 a 10 P. M.

La matrícula está abierta todas las noches de 8 a 10 en el local del Centro Camilo Ortúzar, Sazié 2557.

Junta Central de la Federación de Obreros de Imprenta de Chile

Se encuentran en esta capital de regreso de la jira a las secciones de Curicó, Talca y Rancagua, los señores César Díaz M., e Isaac Ezquerra, quienes han hecho una labor fructífica en bien de la organización.

En la sesión que celebrará este organismo esta semana, se dará una cuenta detallada y de esta se hará una versión para que sea conocida por toda la colectividad del país.

—Comunicaciones llegadas de Chillán dan a conocer las actividades a que está sometida la sección de esa ciudad. Tratan de fundar una biblioteca, que hace mucha falta a los obreros. En pocos días más realizarán un beneficio con tal objeto.

Esta misma sección ha dado cumplimiento a lo establecido en el estatuto eligiendo un nuevo cuerpo directivo, el Viernes pasado, quedando formado como sigue:

Secretario general, señor Leopoldo Cifuentes; secretario de actas, señor Luis A. Navarro; tesorero, señor Efraín Becerra; vocales, señores Pedro Sepúlveda, Roberto Zapata y José Quezada. Delegado ante la Junta Central, señor Luis Parra Venegas.

Se están preparando para lograr aumentar los sueldos a los obreros que trabajan en los talleres de obra, como también para conmemorar la fecha del proletariado universal, el 1.o de Mayo.

Unión de Electricistas

VERSION OFICIAL

En sesión celebrada el Domingo 12 del presente se acordó por unanimidad adherirse, moral y materialmente a los movimientos huelguistas de los compañeros, trabajadores de la Fundición Libertad y Telegrafistas.

—Se cita al directorio para mañana a las 7.30 P. M. Amunátegui 834.

SERAN AUMENTADOS LOS JORNALES DE LOS OBREROS DE LA QUINTA NORMAL

El Director General de los servicios agrícolas, señor Manuel Rojas Huneeus, informó ayer al Ministerio acerca de una petición que habían hecho los obreros de la Quinta Normal de Agricultura, en que pedían un aumento de jornales, para lo cual hacían valer diversas razones.

Cuando se hizo esa presentación, el Ministro pidió informe al Director General, el que después de hacer un detenido estudio, informó favorablemente a la petición de los obreros, pidiendo la suma de cuenta mil pesos e indicando al mismo tiempo, la manera de este gasto.

EL SECRETARIO DE LA JUNTA EJECUTIVA FEDERAL SERA FESTEJADO EL PROXIMO DOMINGO

El Domingo próximo se llevará a efecto una simpática fiesta en honor del secretario general de la Junta Ejecutiva de la Federación Obrera de Chile, señor Luis V. Cruz.

Esta fiesta, que consistirá en un banquete será ofrecido en el local de los Obreros de Diarios, San Pablo 1878. Desde luego se han recibido numerosas adhesiones, por lo que se cree que el número de participantes será bastante crecido.

Los organizadores de este banquete han acordado llevarle a cabo una manifestación de agradecimiento hacia el conocido dirigente obrero por su interés en defender los intereses de la clase trabajadora.

LOS ASISTENTES DE LOS FERROCARRILES SALUDAN AL SUBDIRECTOR DE LA EMPRESA

Con fecha de ayer, la Sociedad de Socorros Mutuos de Asistentes de los Ferrocarriles, envió al señor Rodolfo Jaramillo. la siguiente comunicación:

"Señor don Rodolfo Jaramillo Bruce. — Presente. — Distinguido señor:

"Tenemos el honor de comunicar a usted que el Directorio de la "Sociedad S. M. Asistente II Zona, en sesión celebrada el 21 del mes próximo pasado, acordó expresar a usted sus congratulaciones por su merecido nombramiento de sub-Director de la Empresa de los Ferrocarriles del Estado, y ofrecerle, al mismo tiempo, su incondicional adhesión.

Saludan atentamente a usted. (Firmado). — **Carlos Peña**, Presidente. — **Segundo Torres M.**, Prosecretario".

EL GREMIO DE RODADOS SE REUNE HOY A LAS 6 DE LA TARDE

LA COMISION DARA CUENTA DE LA ENTREVISTA QUE TUVO CON EL SEÑOR MINISTRO DEL INTERIOR

Esta tarde a las 6 P. M. se reunirán en el local de los tranviarios Bulnes esquina de Martínez de Rozas, todos los elementos que forman el rodado de la capital como ser Chauffeurs de Autobuses, de arrendo, carreteleros, carretoneros, areneros y en general, golondrineros, cocheros etc. a fin de conocer la contestación que dé el señor Ministro al pliego de peticiones pasado el Viernes a el Presidente de la República; cuya solución fué entregada al señor Ministro del Interior.

La comisión será entrevistar hoy con el señor Ministro y esta tarde dará cuenta de su cometido a la Junta general, a las 6 P. M.

Se nos ha pedido encarecer la asistencia a todos los elementos que forman el rodado y de un modo especial a los lecheros, repartidores de pan, repartidores de vino, verduleros y repartidores le carne en carretelas.

CIGARRILLOS VANDYCK
40cts Pqte.

Unión en Resistencia Hojalateros y Gasfiters

En su última reunión se tomaron los siguientes acuerdos:

Ayuda pecuniaria a los huelguistas de la casa Bitting y Scharang de medio día de trabajo.

Contestación nota camaradas porteños dejando para mejor oportunidad el envío de un delegado a esa localidad.

Recomendar a todos los delegados asistan todas las noches al local de 6.30 a 7 P. M. para trabajar por nuestro bienestar económico y social.

Se recomienda al mismo tiempo asistir a la reunión de Directorio que se llevará a efecto hoy a las 7 P. M. al ex-secretario general Tomás Badillo.

Unión Local de Trabajadores

Continúa con toda actividad el movimiento huelguistas del personal Pitte.

Funcionará desde mañana la Olla Común mantenida por el Comité Huelguista.

—Se cita al personal para mañana para discutir los últimos acuerdos referentes a la huelga.

La Unión de Carroceros y Operarios de Garages

La Unión de Carroceros y Operarios de Garages en la reunión general del Domingo 12 del presente, quedó elegido la nueva mesa directiva:

Secretario general Geremías Riquelme, secretario de acta, Manuel Guajardo, secretario de prensa, Clodomiro Peña, sub secretario, Carlos Severino, sub tesorero, Ramón Ugalde, porta estandarte, Emilio Morales.

Después de elegido el directorio, se pasó a tratar sobre la huelga que sostienen los operarios de la Carrocería Francesa del Eugenio Doucett, de Valparaíso.

Se acordó ayudarlos moral y materialmente.

También pasaron a firmar el libro de registro todo el personal del Garage Gamboa, y nombraron como delegado de fábrica al señor Pedro Palma.

Se acordó citar al directorio antiguo y el recién nombrado para mañana a las 7 P. M.

Local social Sotomayor N.o 5—A.

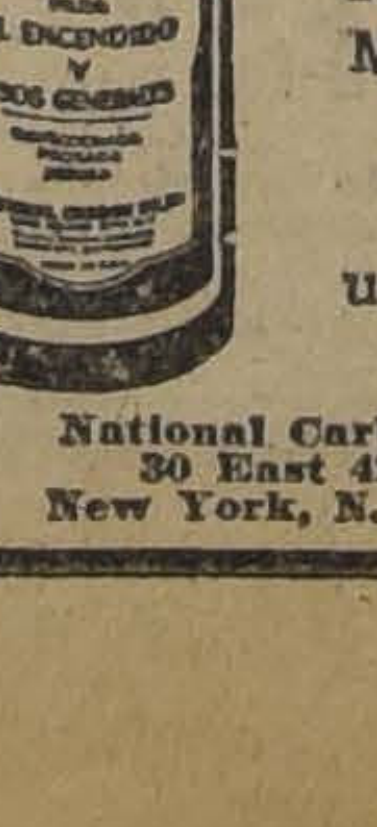

Las Pilas Secas Columbia
— Son de mayor duración

Pueden obtenerse dondequiera a un precio módico; suministran mayor energía por un período más largo de tiempo,

Para
Timbres
Zingalas
Radio
Motores de gas
y
usos generales.

National Carbon Co., Inc.
30 East 42d Street
New York, N. Y., U. S. A.

CITACIONES

Unión de Obreros en el Ramo de Mueblería.—Cita para hoy, a las 8 P. M., a reunión de Directorio. Eleuterio Ramírez 741.

Gran Confederación Sindical del Trabajo.—Andrés Bello 447.—Hoy, a las 8 P., junta general de delegados.

Centro "Cristóbal Colón" de S. M de la Unión Nacional.—Sesión de Directorio hoy, a las 9 P. M., en la Secretaría. Coquimbo 583.

Conjunto Teatral "El Arte Decorativo".—A sesión ordinaria para hoy, a las 9 P. M., en Santa Rosa 287.

Sociedad "Juan Miguel Dávila Baeza".—Junta general ordinaria para el Miércoles, a las 9 P. M.

Sociedad Proveedores de Leche.—Para hoy, a las 8 1/2, a junta general extraordinaria.

Centro de E. S. Luz y Acción.—Para hoy, a las 8 P. M.

Local, Mallinkrort N.o 180.

Sociedad de Adelanto Local San Eugenio y Mirador.—A junta general extraordinaria para el Jueves, a las 8 1/2 P. M.

Centro Social y Deportivo Adolfo Morales—A junta general para hoy, a las 9.30 P. M.

Sindicato Blanco de Pintores.—Para hoy, a las 7 1/2 P. M., en Ranker 857, a asamblea general.

Unión General de Obreros Metalúrgicos. — A reunión de Directorio para hoy, a las 8 1/2 P. M.

Local, Huemul 640.

Conjunto Musical y Literario "La Armonía", Recoleta 160.—Para hoy, a las 8 3/4 P. M., a los socios ejecutantes en Matucana, esquina Mapocho.

Unión de Empleados de Teatros y Cines —A reunión para hoy, a las 9 de la noche, en la Unión de Empleados de Chile a todo los señores delegados de Teatros y Cines.

Conjunto La Victoria.—Para las 9 P. M. de hoy, se ha citado a todos los socios y adherentes a una asamblea general en el Teatro de las Fábricas y Maestranzas del Ejército.

FIESTAS SOCIALES

Centro Recreativo Artes Gráficas.—Mañana, a las 9 P. M., tendrá lugar una fiesta social en el local de la Unión de los Tipógrafos.

El campeonato de tango por Santiago.—Entusiasmo ha despertado en los diversos círculos sociales el anuncio del torneo de tango argentino que por el campeonato oficial de Santiago viene organizando el Centro Cultural "El Ferroviario", para el próximo Sábado, en su salón-teatro, Bascuñán Guerrero 542.

Centro Policial de Cultura Física.—A. Prat 1136.—Hoy, de 6 1/2 a 11 P. M., baile social.

Centro Familiar "San Miguel"—Llano Subercaseaux N.o 155.

Hoy, a las 9 P. M., habrá baile.

Centro Socorros Mutuos San Martín.—La comisión de fiestas de esta institución prepara para el próximo Jueves, una fiesta a beneficio de la estudiantina "La Unión".

Conjunto Artístico "Nueva York".—Se nota mucho entusiasmo en el público del barrio por asistir a la función que este conjunto viene preparando para el Domingo 19 del actual a las 5 1/2 P. M., en el teatro de los RR. PP. Capuchinos, Santo Domingo 1360.

Estudiantina "La Unión".—El Jueves se llevará a efecto en el local del Centro San Martín, un baile a beneficio de esta Estudiantina.

—Cítase al cuadro de ejecutantes

SI EN SU OFICINA
tiene que alumbrarse eléctricamente, prefiera siempre Lamparillas
PHILIPS - ARGENTA
No hay mejores.
En venta en todas las casas del ramo.
—:— IMPORTADORES —:—
MORRISON & Co., SANTIAGO

La huelga de la Fábrica de Tejidos Victoria de Puente Alto, continúa sin solución

LO QUE NOS DIJO UNA COMISION DE OBREROS DE ESTE ESTABLECIMIENTO

Ayer recibimos la visita de una comisión de operarios en huelga de esta fábrica en la que figuran los obreros Luis Arias, Ernesto Miranda, Angel Navarrete y Petronila Ramírez, y nos expusieron que aún continuaba sin solución el conflicto producido a raíz de algunas peticiones hechas a la gerencia.

El señor Arias, a nombre de todos sus compañeros en huelga, nos dijo:

Ayer Lunes, a las 11 A. M., tuvo lugar una conferencia entre el gerente de la Fábrica de Tejidos "Victoria", de Puente Alto, y la comisión enviada por los obreros de esta fábrica ante la Oficina del Trabajo, para solucionar las dificultades que se han suscitado entre los obreros y la gerencia, con motivo de querer hacer cumplir las 8 horas de trabajo y el aumento que piden los obreros para que sus salarios queden en igualdad con lo que ganaban en las diez horas que se trabajaba anteriormente.

Esta entrevista era con el objeto de llegar a una amistosa conclusión en este conflicto, pero la comisión sólo recibió la respuesta negativa del señor gerente a las peticiones de los obreros.

El gerente acepta las 48 horas semanales, pero el trabajo que se haga en este tiempo no tendrá aumento. Sólo puede aumentar si los obreros trabajan una hora más, fuera de las reglamentarias con un 100 por ciento.

Los obreros mantendrán sus peticiones y no volverán al trabajo si no es aceptada la petición de aumento.

Así mismo se le hizo ver el abuso del pago de agujas, y pedimos fuera abolido este pago, que en muchas ocasiones deja sin sueldo a los obreros y obreras, porque su jornal ha quedado como pago de agujas que la máquina ha quebrado.

El Ministro de Previsión Social nos prometió enviar una comisión a la fábrica para hacer una investigación de todo esto y ver modo de solucionar cuanto antes este conflicto.

Hasta aquí lo que nos dijo la comisión antes nombrada.

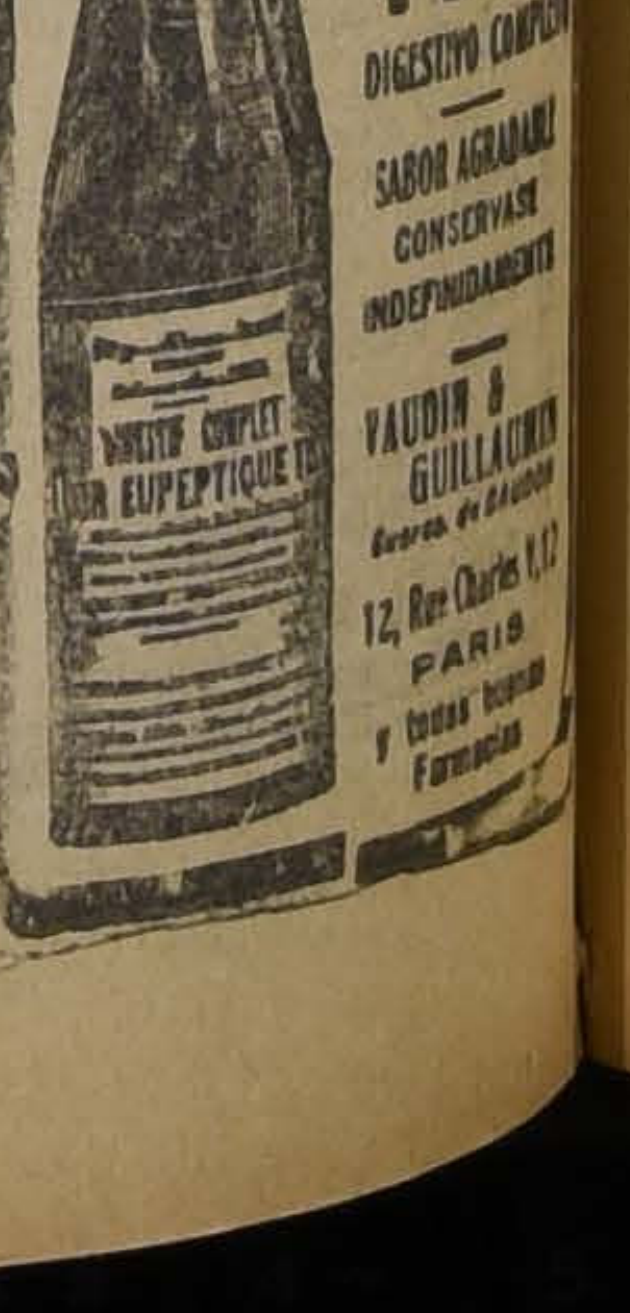

CURACION de todas las ENFERMEDADES del ESTOMAGO
Embarazo gástrico, Dispepsias, Gastro-Enteritis, Vómitos
ELIXIR

Cambio

Bancario 42.30
Comercial 42,20

EQUIVALENCIAS DEL CAMBIO BANCARIO

1 Franco .... $ 0.46.50
1 Peseta 1.28
1 Lira 0.37
1 Dólar 8.96
1 Nacional argentino . 3.46

PREMIO DEL ORO 241.

Libras en oro americano 4.76 1|4

Impotencia

Usted puede reconquistar las fuerzas viriles sin operación, con

BISMOLAN

SE VENDE EN TODAS LAS BOTICAS

BOLSA DE COMERCIO

MOVIMIENTO

Bajo un ambiente poco activo, se desarrollaron los negocios ayer en el mercado de valores.

Entre los papeles negociados, obtuvieron el mayor número de conformes las Kumuranas, Dichas, Chacaltaya, Tres Puntas y Minera e Industrial, siendo de poco interés las adjudicaciones anotadas en los demás títulos, cuyo detalle se demuestra a continuación.

El valor de lo transado en bonos, ascendió a 123,000 nominales y en letras de comercio, a 1,000 libras esterlinas a 42.20 para Abril 21.

SUBIERON

BONOS: Caja 7-1, de 80 a 81. BANCOS: Chile, de 184 a 185; Gas de Santiago, de 52 a 52 1|2. MINERAS: 10 7|8 a 11; Chacaltaya, de 24 a 24 3|4; Kumurana, de 26 1|2 a 39; Minera, de 29 1|2 a 29 3|4; Elqui, de 5 1|4 a 5 y medio.

BAJARON

INDUSTRIALES: Electricidad Ind., de 77 a 74; Refinería de Azúcar Viña del Mar, de 26 1|4 a 26; Malvoa, de 11 a 10. MINERAS: Cerro Grande, de 19 a 17; Dichas, de 34 1|2 a 31 1|4; Kelluani, de 18 3|4 a 17; Santa Rita, de 4 3|4 a 4 1|2; Salvador, de 7 3|4 a 7 5|8; Tres Puntas, de 3 3|4 a 3 1|2.

OPERACIONES DE AYER

PRIMERA RUEDA

6000 Caja, Caja 8-1|2, 83 1|4.
7000 Id., id., 82 1|2.
10000 Hip. 8-1, 82 1|2.
3000 Caja 8-1, 89.
60 Bco. de Chile, 184.
100 Kumurana, Abril 30, 38 1|2.
200 Id., id., 39.
300 Id., id., 39 1|2.
500 Id., id., 40.
100 Id., id., 39 1|2.
200 Chacaltaya, Abril 30, 24 1|4
500 Salvador, Abril 30, 8.
500 Elqui, Abril 30, 5 1|2
1 Club Hípico, 9,500.
1000 Libra esterlina, Ab. 21, 42.20.

SEGUNDA RUEDA

20000 Hip. 8-1, año 917, 83.
40000 Id., 82 1|2.
11000 Caja 8-1, 89.
13000 Caja 7-1, 81.
100 Chile, 185.

10 Id., 184 1|2.
98 Gas 53.
40 Id., 53 1|2.
200 Colquiri, Abril 16, 10.
200 Id., id., Abril 30, 10.05.
100 Dichas, Abril 30, 32.
700 Id., id., 30.
200 Id., id., 31.
300 Id., id., 30 1|2.
500 Kumurana, Abr. 16, 39.
200 Id., id., 39.
600 Id., id., 38 [illegible]
[illegible] Abr. 30, 18.
100 Viña, Abr. 16, 28.
20 Electricidad Ind., 74.
500 Chacaltaya, Abr. 30, [illegible]
300 Id., id., 24 3|4.
200 Id., Abr. 16, 24 1|2.
800 Id., Abr. 30, 24 1|2.
200 Kala Uyu, Abr. 16, 42.
1000 Tres Puntas, Abr. 16, 2 1|4.
1000 Minera, Abr. 16, 29 3|4.

Precios de comprador o vendedor al terminar las ruedas

TITULO	COMPRADOR Cantidad	COMPRADOR Precio	VENDEDOR Cantidad	VENDEDOR Precio
BONOS				
Caja 8-1	....	....	20000	89
Caja 8-1|2	....	....	12000	82½
Caja 7-2	....	....	2000	83
Caja 7-1	....	....	16000	81
Hipotecario 8-1	18000	82½	....	....
BANCOS				
Español	....	....	100	123
Hipotecario de Chile	10	553	....	....
Italiano	500	75	100	79
MINERAS				
Amigos	....	....	600	2½
Araraca, Abril 16	100	130	....	....
Colquiri, Abril 30	500	10¾	....	....
Cerro Grande	....	....	300	20
Chacaltaya, Abril 30	800	24½	600	25
Dichas, Abril 30	200	30	300	30½
Huanuni, Abril 30	200	89	....	....
Kumurana, Abril 30	6000	38¾	600	29
Kala-Uyu, Abril 16	200	42	....	....
Las Chile, Abril 30	200	3½	....	....
Minera, Abril 30	200	29¾	....	....
Minera, Abril 16	....	....	100	30
M. Francisca, Abril 30	600	8¼	....	....
Elqui, Abril 30	100	5½	800	5¾
Patiño, Abril 30	100	102	....	....
Patiño, Abril 16	....	....	100	102
Presidenta Abril 16	500	5¾	....	....
Potasa, Abril 30	200	75¼	....	....
Santo Cristo, abril 30	500	9⅛	580	9½
Santa Rita, Abril 16	....	....	500	4½
Salvador, Abril 30	200	7⅝	500	7¾
Tres Puntas, Abril 16	1800	2¼	500	2⅝
Totoral	200	[illegible]	....	....
SALITRERAS				
Galicia, Abril 16	....	....	100	29
PETROLIFERA				
Caupolicán	1000	0.20	1000	0.40
Nacional	....	....	1000	0.20
INDUSTRIALES				
Gas de Santiago	12	52½	10	23
Malvoa	....	....	200	11
Tejido El Salto, Abril 16	180	105	....	....
Volcán	....	....	100	28
CIERRE A LAS 5 P. M.				
Cambio	....	42.—	....	42.20
Oro	....	240.—	....	241.—
Libras por oro	....	12.30	....	12.40
Dichas, trans., Abril 30	....	31¼	....	....
Elqui, Abril 30	....	5½	....	....
Kala Uyu, trans.	....	42	....	....
Kumurana, Abril 30	....	39	....	....
Potasa, Abril 30	....	15	....	....
Salvador, Abril 30	....	7⅝	....	....
Chacaltaya, Abril 30	....	24¾	....	....
Colquiri, Abril 30	....	....	....	11
Condoriaco, Abril 30	....	....	....	8½
Kelluani, Abril 30	....	....	....	17
Antofagasta, Abril 30	....	....	....	77½
Minera, Abril 16	....	....	....	29¾

GUIA OFICIAL DE CORREDORES DE LA BOLSA DE COMERCIO

COMPRA-VENTA DE ACCIONES, ORO, BONOS; PRESTAMOS HIPOTECARIOS

BALBONTIN Y HELFMAN
Edificio Ariztía, 4.o piso

BARROS GONZALEZ
Bandera N.o 149.

MONTT FRANCISCO
Bolsa de Comercio. Oficina N.o 23.

EMILIO ALAMPARTE LASTRA
Agustinas 1223

JARAS D. V. ISMAEL
Calle Club de la Unión N.o 1069

SUBERCASEAUX FRANCISCO
Bandera N.o 73

SUTIL PRIETO DIEGO
Bandera N.o 69

VALDES RICARDO
Calle La Bolsa N.o 84

VILLAMIL FLORENCIO
Calle La Bolsa N.o 82. Tel. 2664.

COMPAÑIA CHILENA DE TABACOS

DIVIDENDO PROVISORIO

Desde el día 24 del actual se pagará a los señores accionistas, en el BANCO ESPAÑOL DE CHILE, un dividendo provisorio de $ 2 por acción (libre de impuesto).

EL REGISTRO DE ACCIONISTAS quedará cerrado desde el 13 al 24, ambos inclusives.

Valparaíso, 13 de Abril de 1925.

EL DIRECTORIO.

Propiedad de Renta

EN SOLO $ 23,000

PROPIEDAD ESQUINA. — Consta de UN GRAN ALMACEN, independiente, con dos vidrieras y dos puertas a la calle, cortinas de fierro de primera clase, muy bien tenido. Una espléndida casa de habitación, independiente del almacén, con salida a dos calles; la propiedad es perfectamente tenida. RENTA ANUAL $ 2,700. Se encuentra ubicada en barrio Recoleta.

Mayores datos y tasación, y orden para visitarla en la Oficina

MIGUEL FUENZALIDA B.
1061.— MONEDA.— 1061

INSPECCION DE AGUA POTABLE Y DESAGUES

Concurso

Llámase a concurso para proveer el puesto de Contador Cajero del Servicio de Alcantarillado y Agua Potable de Coquimbo, con un sueldo anual de $ 12,000.

Bases y antecedentes se pueden consultar diariamente en las oficinas de la Inspección, Agustinas 1336, de 2 a 4, hasta el 15 del presente.

L. LIRA.

DA FUERZAS Y VITALIDAD FORTAGOL HACE RECUPERAR LA POTENCIA VIRIL

INFORMACIONES DE SOCIEDADES ANONIMAS

DIVIDENDOS, CITACIONES, CIERRE DE REGISTROS

SALITRERA DE ANTOFAGASTA, CO. CHILENA DE.— Dividendo de $ 1 el 17 de Abril, Banco de Chile. Cita a junta general ordinaria el 30 de Abril, en Serrano 200, Valp. para tratar Memoria y Balance de 1924.

MINERAS E INDUSTRIAL DE CHILE .COMPAÑIA.—Dividendo número 9 y 10 de 0.50 y 1, correspondiente a los años 24 y 25 por el Banco de Chile el 20 de Abril.

Cierra su registro del 1.o al 20 de Abril.

ARAUCO COMPAÑIA CHILENA CARBONIFERA DE—Cita a junta general extraordinaria el 14 de Abril, en Bandera 64, con el objeto de elegir 5 miembros del Directorio por haber expirado el período.

LOA COMPAÑIA SALITRERA EL—Dividendo N.o 53, de 3 1|2 o|o y otro extraordinario de 3 1|2 o|o, en total 5 o|o el 15 de Abril por el Banco Edwards.

IBERIA COMPAÑIA SALITRERA.—Cita a junta general ordinaria el 14 de Abril, en Cochrane 865, Valparaíso.

GLOBO COMPAÑIA MOLINERA EL—Dividendo N.o 27, de $ 8 el 20 de Abril en la of. de los señores Duncan Fox y Compañía.

KELLUANI COMPAÑIA ESTAÑO.—Dividendo de $ 1 el 15 de Abril ,en Ahumada 35.

Cierra su registro de 5 al 15 de Abril.

HUANUNI COMPAÑIA MINERA— Dividendo provisorio de sh. 1, el 14 de Abril, en Banco Londres y América del Sur.

EXPLOTADORA DE METALES COMPAÑIA. — Cita a junta general ordinaria para el 15 de Abril, en la Cámara Nacional de Comerciantes de Valparaíso, en Blanco 725, Valparaíso.

CAJA DE AHORROS DE E. P. — Cita a junta general, para el 22 de Abril, en las oficinas de la caja, con el objeto de tratar diversos asuntos de interés.

MARTA COMPAÑIA MINERA. — Cita a junta general ordinaria para el 14 de Abril, en el "Diario Ilustrado. Cierra su registro del 4 al 14 de Abril.

ASCENSORES MECANICOS.—Cita a junta general extraordinaria el 16 de Abril en la oficina de la Compañía del Cerro Concepción, el mantenimiento inspectores.

MINERA CHILENA DE IMPORTES Co. — Cita a junta general para el 15 de Abril, en Blanco 1045. Valparaíso.

ABDULLA TABACO Co. LTDA. —Cita a junta general extraordinaria para el 14 de Abril, en Cochrane 805, Valparaíso.

GUANACO Co. INTERNACIONAL DEL—Cita a junta general ordinaria el 24 de Abril, en San Isidro 42, Santiago.

GAS ACETILENO Y D. A. SOC. GENERAL. —Segunda citación a junta general ordinaria, el 15 de Abril, en Estado 60 y junta general extraordinaria para tratar de la liquidación de la Compañía.

COMUNIDAD DEL RIO TENO.— Cita a junta general extraordinaria el 14 de Abril, en Yungay 651, Santiago, dando a conocer estado de las obras de la Laguna del Planchón.

PEDRO PERFETTI Co. SALITRERAS. —Cita a junta general extraordinaria el 17 de Abril, en Serrano 187, Valparaíso, para conocer ampliamente las gestiones y antecedentes que dicen relación con el empréstito solicitados en Londres. Cierra del 9 al 17 de Abril.

..MARITIMA Y COMERCIAL DE CHILE SOC—Cita a junta general ordinaria y extraordinaria el 15 de Abril, tratar de la disolución anticipada de sociedad y demostrar los asuntos de interés de la Compañía.

MINERA E INDUSTRIAL DE CHILE COMPAÑIA.—Cita a junta general ordinaria el 18 de Abril, en Blanco 745, Valparaíso. Cierra su registro del 8 al 18 de Abril.

VACAS NUEVA Co. MINERAS LAS—Cita a junta general ordinaria el 24 de Abril, en Cámara Nac. de Comercio, Valparaíso, Blanco 725.

Cierra su registro del 13 al 24 de Abril.

HIGUERA CONSOLIDADA SOC. MINERA LA—Cita a junta general el 22 de Abril en los salones de la Bolsa de Comercio. Cierra su registro, del 14 al 22 de Abril.

EUKERA DE TRES PUNTAS Co. MINERA.—Cita a junta general ordinaria y extraordinaria el 16 de Abril, en "El Mercurio", tratar sobre la disolución anticipada de la Sociedad.

Cierra su registro del 9 al 16 Abril.

FORTUNA COMUNIDAD MINERA LA—Cita a junta general extraordinaria el 15 de Abril, en Bandera 131, of 4; resolver sobre la liquidación anticipada de la comunidad y formación de una nueva que tome a su cargo el activo y el pasivo de la antigua.

ELECTRICIDAD DE LOS ANDES SOCIEDAD ANONIMA EXPRESA. — Cita a junta general extraordinaria el 18 de Abril en Los Andes, con el objeto de tratar el artículo 18 de los estatutos.

COLCURA COMUNIDAD AURIFERA — Cita a junta general, el 16 de Abril en Huérfanos 1659.

ENPONGUE COMPAÑIA MINERA. — Cita a junta general ordinaria el 20 de Abril en Huérfanos 1276, con el objeto de tratar de la memoria y balance del año pasado y además otro asuntos.

KLOHUIN CO. MINERA. — Se avisa a los accionistas de esta Compañía que deben pasar a la oficina de la Compañía Mutual de la Armada, oficina N.o 12 3.o piso, con el objeto de suscribir las acciones que tienen derecho preferente, de acuerdo con lo establecido en la junta general de accionistas en la que se acordó la venta del activo y el pasivo de la Compañía Brilladora a la Compañía Llahuín. El plazo para la suscripción, será hasta el 25 de Abril.

TABACO COMPAÑIA CHILENA DE. — Dividendo provisorio de 2 pesos el 24 de Abril, en el Banco Español (libre de impuesto).

Cierra su registro de 13 al 24 de Abril.

CHILENA DE SALITRES COMPAÑIA. — Cita a junta general ordinaria el 21 de Abril, en Blanco 881, Valparaíso.

TOCOPILLA COMPAÑIA MINERA. — Cita a junta general ordinaria, para el 23 de Abril, en Compañía 1264, con el objeto de tratar sobre la memoria y balance.

Cierra sus registros del 14 al 22 de Abril.

DICHAS COMPAÑIA MINERA LAS. — Cita a junta general ordinaria extraordinaria, para el 23 de Abril, en "El Mercurio". Reforma de los estatutos y resolver sobre el aumento de capital social.

Cierra sus registros del 13 al 23 de Abril.

COLCHA SOCIEDAD ESTAÑIFERA. — Cita a junta general ordinaria, para el 15 de Abril, oficina N.o 11 del Banco Anglo Sud Americano, para tratar artículos 23, 23 y 24, de los estatutos.

NUEVA ESPAÑA SOCIEDAD DE SEGUROS. — Avisa a sus accionistas que no hayan cubierto la 3.a cuota de 6 o|o del valor nominal de sus acciones, se sirvan hacerlo antes del 20 de Abril, en la oficina de la Sociedad Cochrane 869, Valparaíso.

OPERACIONES EN VALPARAISO

PRIMERA RUEDA

1200 Kumurana, Abr. 30, 29 3|4.
400 Id., id., 40.
900 Id., id., 39 1|2.
800 Salvador, Abr. 16, 8.
200 Dichas, Abr. 30, 34 1|2.
100 Id., id., 34.
1000 Elqui, Abr. 30, 5 3|8.
16000 £, Abr. 21, 42.
1000 Id., Mayo 5, 42.30.

ORO

Vendedor, 241 y comprador, 240.80.

CAMBIO

Vendedor, 42 y comprador, 41.80.

LIBRAS POR ORO

Vendedor, 12.40 y comprador, 12.30.

SEGUNDA RUEDA

2000 Caja 8-1, 89.
300 Chacaltaya, Abr. 16, 24 3|4.
1400 Kumurana, Abr. 30, 39.
5000 Hip., 891, 83.
400 Antofagasta, Ab. 16, 75.
400 Id., Abr. 30, 77.45.
500 Viña, Ab. 16, 26.
500 Minera, Abr. 30, 30.20.

500 Id., Abr. 16, 30.
1100 Chacaltaya, Abr. 16, 21
1100 Id., Abr. 16, 25.20
1100 Viña, Ab. 16, 26.
1100 Id., Ab. 30, 23.
500 Malvoa, Ab. 16, 10.
300 Kumurana, Abr. 30, 38.
800 Cerro Grande, Abr. 16, 27.
800 Id., id., 17.15.
100 Dichas, Abr. 30, 31.

ORO

Vendedor 241.50 y comprador 241.20.

CAMBIO

Vendedor 42.20 y comprador 42.

LIBRAS POR ORO

Vendedor 12.50 y comprador 12.40.

PROSPECCIONES

Informes minas metalíferas, petrolíferas. Dirección explotación minas. Dirigirse:

M. L. G., CASILLA 81-D.

FERROCARRILES DEL ESTADO

ADQUISICION DE MATERIALES, UTILES DE ESCRITORIO Y DE IMPRENTA, MAQUINARIAS, HERRAMIENTAS, Etc.

Las propuestas públicas por materiales, útiles, etc., para el consumo de la Empresa, durante el año 1925, cuyos pormenores se detallan en los cuadernos impresos (Grupos), que están a la venta en la Secretaría del Departamento de Materiales y Almacenes, en la Estación de Alameda, serán abiertas en dicho Departamento a las 3 de la tarde de los días que a continuación se indican, siendo sus valores aproximados, en moneda corriente, los siguientes:

El 15 de Abril de 1925

Grupo N.º 4.—Artículos de Mercería.. .. $ 298,000.00
Grupo N.º 8.—Cañerías y accesorios.. .. 425,000.00

El 30 de Abril de 1925

Grupos Núms. 2 y 18.—Acero y fierro en general, en barras y en planchas.. .. $ 1.414,000.00

El 15 de Mayo de 1925

Grupo N.º 16.—Empaquetaduras, mangueras y artículos de goma.. .. $ 192,000.00
Grupo N.o 21.—Herramientas en general.. .. 394,000.00

El 2 de Junio de 1925

Grupo N.º 20.—Herramientas, neumáticos y repuestos $ 286,000.00
Grupo N.o 23.—Maquinarias.. .. 79,000.00
Grupo N.º 37.—Vidrios y Espejos.. .. 120,000.00

El 16 de Junio de 1925

Grupo N.º 26.—Material para alumbrado y fuerza eléctrica.. .. $ 371,000.00

El 8 de Julio de 1925

Grupo N.º 27.—Material para alumbrado eléctrico de locomotoras y equipo.. .. $ 700,000.00
Grupo N.º 40.—Materiales para línea aérea de electrificación de la I Zona.. .. 379,000.00

El 28 de Julio de 1925

Grupo N.º 33.—Repuestos para locomotoras, coches y carros.. .. $ 5.500,000.00

Bases y antecedentes en la Secretaría del Departamento de Materiales y Almacenes, en la Estación Alameda.

Santiago, 28 de Noviembre de 1924.

La apertura de las propuestas públicas solicitadas para el 16 de Junio, en la parte relativa al Grupo N.º 36, queda postergada para el 14 de Agosto próximo.

Santiago, Marzo 5 de 1925. 17—A.

Solicítase propuestas públicas para el 14 de Abril próximo, por 700 ejes para coches y carros y 500 suelas curtidas, engrasadas.

Bases y condiciones en el Departamento de Materiales y Almacenes, Estación Alameda.

Santiago, 11 de Marzo de 1925.

ARRIENDO DE UN BIOGRAFO

Pídense propuestas para dar en arriendo un local en San Bernardo, habilitado para biógrafo.

Bases y antecedentes en Agustinas 1260, Departamento de Tracción y Maestranzas.

14—A.

(N.o 18).— MODIFICACION DE LOS EXPRESOS 1 Y 2 ENTRE ALAMEDA Y TALCAHUANO

Desde el 15 del actual inclusive, los expresos N.o 1 de Alameda a Talcahuano y N.o 2 de Talcahuano a Alameda, que corren en la actualidad diariamente excepto Domingos, correrán únicamente en los días que se indican:

Expreso N.o 1. Lunes, Miércoles y Viernes.
Sale Alameda 7.45. Llega Talcahuano 19.09
Expreso N.o 2. Martes, Jueves y Sábados.
Sale Talcahuano, 7.35. Llega Alameda 19.02.
Estos trenes llevan coche comedor entre Alameda y Chillán.

El Jefe del Departamento de Transporte.

(N.o 17) SERVICIO DE COCHES DORMITORIOS POR EL NOCTURNO AL SUR

A partir del 15 del presente, se modificará el servicio de coches dormitorios por el nocturno N.o 17-9-5|6-10-18 en la forma que se indica:

De Alameda a Talcahuano y viceversa, Diario.
De Alameda a Temuco, Lunes, Martes, Miércoles, Viernes y Domingos.
De Alameda a Valdivia .... Sábados.
De Alameda a Osorno .... Jueves.
De Osorno a Alameda .... Sábados.
De Valdivia a Alameda .... Lunes.
(De Temuco a Alameda, Martes, Miércoles, Jueves, Viernes y Domingos.

Para la reserva de camas para estos coches se puede ocurrir a la Oficina de Informaciones de la Empresa, Huérfanos N.o 1153.

EL JEFE DEL DEPARTAMENTO DE TRANSPORTES.

S. A. FERIA YZQUIERDO

Santiago, 11 de Abril de 1925

11 Vacas con 5670, a $ 1.12
11 Vacas con 5420, a 1.11 1
12 Vacas con 5054, a 1.09 1|
11 Vacas con 4952, a 1.09
12 Vacas con 5568, a 1.08
14 Vacas con 6376, a 1.08
15 Vacas con 7054, a 1.08
15 Vacas con 7090, a 1.07 1|2
16 Vacas con 7860, a 1.07 1|2
15 Vacas con 2340, a 1.06
11 Vacas con 5056, a 1.06
13 Vacas con 5616, a 1.03 1|2
11 Vacas con 4826, a 1.00
11 Vacas con 4468, a 0.98 1|2
11 Vacas con 5204, a 0.95 1|2
12 Vacas con 4684, a 0.93 1|2
10 Vacas con 3822, a 0.93 1|2
21 Vacas con 9358, a 0.90
10 Vacas con 3866, a 0.88 1|2
10 Vacas con 3766 0,.89 1|2
10 Vacas con 4352, a 0.89 1|2
14 Vacas con 5066, a 0.90 1|2
11 Vacas con 4280, a 80 1|2

BUEYES

5 Bueyes con 3690, a 1.11
5 Bueyes con 3264, a 1.10 1|
6 Bueyes con 4040, a 1.09 1|2
5 Bueyes con 2922, a 1.08
5 Bueyes con 3370, a 1.04
5 Bueyes con 3504, a 1.04 1|2
6 Bueyes con 4364, a 1.00 1|2
7 Bueyes con 3636, a 0.99
6 Bueyes con 3436, a 0.96 1|2
6 Bueyes con 4034, a 0.96
5 Bueyes con 2830, a 0.93
5 Bueyes con 2892, 0.83
5 Bueyes con 2464, a 0.80 1|2

NOVILLOS

10 Novillos con 5066, a $ 1.13 1|3
11 Novillos con 5540, a 1.13 1|2
17 Novillos con 6366, a 1.05
10 Novillos con 4242, 0.99
12 Novillos con 5216, a 0.96
10 Novillos con 5118, 0.90 1|3
10 Novillos con 3686, a 0.90
15 Novillos con 4866, a 0.86.

TATTERSALL

Precios corrientes en la Feria del 13 de Abril de 1925

Ovejas, desde $ 14 a $ 25.50
Corderos, 28 a 40.50.
Cabros, 10 a 21.

GANADO GORDO

Ventas al peso, al martillo y en privado
Novillos tipo embarque, de 1.12 1|2 a 1.14 1|2 el kilo.
Novillos, 0.82 a 1.12 1|2.
Bueyes, 0.80 1|2 a 1.19.
Torunos, 0.68 a 1.00.
Vacas, 0.76 a 1.09.

NOVILLOS:

20 a $ 1.14 1|2 con 9770 kilos.
22 a 1.12 1|2 con 10020 kilos.
20 a 108 con 8990 kilos.
25 a 1.03 con 10446 kilos.
19 a 1.02 1|3 con 8200 kilos.
17 a 1.01 1|2 con 8440 kilos.
12 a 0.99 1|3 con 4530 kilos.
22 a 0.98, con 8680 kilos.
20 a 0.97 con 7320 kilos.
22 a 0.92 con 7840 kilos.
22 a 0.91 con 7170 kilos.
20 a 0.90 1|2 con 6470 kilos.
20 a 0.85 con 6850 kilos.
17 a 0.82 con 4770 kilos.

VACAS:

12 a $ 1.09 5880 kilos.
10 a 1.06 con 4270 kilos.
20 a 1.05 con 9500 kilos.
20 a 1.04 con 9030 kilos.
20 a 1.01 con 8612 kilos.
15 a 1.00 con 6700 kilos.
20 a 0.99 con 8900 kilos.
25 a 0.95 1|2 con 8910 kilos.
20 a 0.95 con 8998 kilos.
18 a 0.94 1|2 con 7570 kilos.
22 a 0.93 1|2 con 8890 kilos.
19 a 0.92 con 7670 kilos.
25 a 0.90 con 9740 kilos.
20 a 0.89 1|2 con 7360 kilos.
22 a 0.89 con 8230 kilos.
19 a 0.88 con 6880 kilos.
25 a 0.87 1|2 con 10196 kilos.
26 a 0.86 con 10020 kilos.
16 a 0.85 1|2 con 5650 kilos.
18 a 0.84 1|2 con 7822 kilos.
15 a 0.83 con 6060 kilos.
20 a 0.81 con 6430 kilos.
27 a 0.80 1|2 con 9490 kilos.
19 a 0480 con 6768 kilos.
15 a 0.78 1|2 con 5980 kilos.
20 a 0.76 1|2 con 6834 kilos.
22 a 0.76 con 7466 kilos.

BUEYES:

7 a $ 1.19 con 5128 kilos.
10 a 0.97 con 5800 kilos.
14 a 0.95 con 8080 kilos.
12 a 0.94 1|2 con 6870 kilos.
15 a 0.93 1|2 con 9470 kilos.
10 a 0.91 con 6400 kilos.
3 a 0.87 con 2922 kilos.
5 a 0.80 1|2 con 2858 kilos.

ALVARO DIAZ CRUCHAGA

MUEBLERIA COLON

56 - BANDERA - 58

GRANDES REBAJAS DE PRECIOS - NUEVO Y ESPLENDIDO LOCAL —

POLEAS DE ACERO "American"

En venta en "FUNDICION LIBERTAD"

—: LIBERTAD 53 y 58 :—

Son las mejores del mundo

REVISTA SEMANAL

DE LA FERIA DE PRODUCTOS AGRICOLAS DE URETA Y Cía., SUCESORES DE EMETERIO URETA C.

Local Delicias 3410. Teléfono 13. (Estación). — Oficina Bandera 185. Teléfono [illegible] (Central). — Casilla 1340.

Transacciones verificadas en el remate semanal efectuado el Jueves 9 de Abril de 1925.

AFRECHO: los 100 kilos:
200 sacos M. C. $ 14.60.

AFRECHILLO: los 100 kilos:
80 sacos M. R. G. $ 17.
47 sacos M. R. G. $ 14.50.

AVENA: los 100 kilos:
65 sacos blanca M. K. $ 14.
60 sacos rubia P. E. P. $ 30.

CARBON ESPINO: el saco:
147 sacos Hda. A $ 12.40.
40 sacos L. M. $ 12.
513 sacos Hda. a $ 12.
100 sacos L. C. $ 9.
1 saco (chico) A. C. C. $ 5.
1 saco mal estado Hda. A $ 4.

CARBON BLANCO: el saco:
1 saco Hda. A $ 4.

CASTAÑAS: los 100 kilos:
1 saco A. Hnos. $ 71.
1 saco A. C. $ 70.
1 saco J. A. $ 60.

CEBADA: los 100 kilos:
10 sacos del país B. C. $ 3[illegible]
180 sacos del país B. C. $ 34.
108 sacos del país W. M. $ 34.
87 sacos del país J. M. A. $ 32.
2 sacos inglesa A. M. $ 37.
6 sacos granza M. B. F. $ 25.
1 granza M. B. F. $ 23,50.

CURAGUILLA EN RAMA: los 100 kilos:
8 atados R. D. $ 130.

CHARQUI: los 100 kilos:
9 bultos J. L. $ 150.

FREJOLES: los 100 kilos:
7 sacos burros B. L. C. $ 65.
75 sacos buros D. D. $ 62.
22 sacos bayos R. y Cía. $ 55.
2 sacos bayos R. y Cía $ 50.

GRANZAS TRIGO: los 100 kilos:
75 sacos candeal A. M. $ 37.
15 sacos blanco A. M. $ 34.
6 sacos Egipto M. F. de P. $ 30.50.

LENTEJAS: los 100 kilos:
1 saco (conchos) E. J. $ 10.

LEÑA: la carga:
13 carga monte 1.o M. 2.o V. $ 50.50.
14 eucaliptus 2.o G. M. $ 26.
15 cargas patagua Hda. C. $ 25.
40 cargas esp. 3.o Sgo. M. Co $ 7.50.
10 cargas blanca 3.o E. M. $ 4.50.

LEÑA: el saco:
150 sacos espino, C. A. $ 6.
50 " blanca, A. S. M. $ 6.
50 " espino, Stgo. M. Co. $ 5.60.
47 " blanca, J. F. $ 5.40.
50 " blanca, H. Z. $ 4.
2 " mal estado, H. Z. $ 3.
1 " mal estado, C. A. $ 3.

MAIZ: los 100 kilos:
60 sacos amarillo, J. T. C. $ 41.
6 " " J. A. $ 41.
2 " " R. C. $ 41.
32 " " R. D. $ 40.
50 " colorado, F. B. $ 4[illegible]

MIEL: los 100 kilos:
1 barril, J. J. A. $ 155.

PAJA: la colisa:
80 colisas capotillo, J. T. C. $ 2.20.
226 " larga, C. A. B., $ 1.70.
185 " " B. M. $ 1.70.

PAPAS: el saco:
375 sacos amarillas, Z. C. $ 26.
3 " " I. G. G. H. $ 26.
37 " cazuelas, B. A. $ 22.50.
8 " semillón J. E. S. $ 18.5
250 " " N. G. $ 15.

PASTO: los 100 kilos:
200 colisas 2.o corte, P. N. A. $ 22.
1203 " 1.er " C. P. Z., $ 16.

SAL: los 100 kilos:
25 sacos primera F. J. I. $ 16.
20 " " P. A. S. $ 16.

TRIGO: los 100 kilos:
35 sacos candeal, J. 2.o F. $ 47.50.
4 " " M. F. de P. $ 43.50.
23 " florence J. 2.o F. $ 41.
10 " " J. M. A. $ 41.
10 " " J. M. G. $ 40.50.
40 " Egipto, F. C. $ 40.
244 " " L. D. $ 40.
35 " candeal, fallo D. C. $ 40.
20 " " F. C. $ 40.

VARIOS:
1 romana (120 kgs.) L. A. V. $ 160
6 cajones manzanas F. B. el cajón $ 12.50.
6 cajones manzanas S. N. $ 12 el cajón.
10 sacos ajos S. y S. $ 10 el saco.
120 zajallos, T. U. $ 50 cada uno.

QUESOS: los 46 kilos:
175 Manantiales D. E. C. $ 213.
157 Cunaco, J. F. V. $ 213.
379 Cunaco I. V. V. $ 213.
236 Teno, J. V. M. $ 213.
160 Hospital, D. V. A. $ 211.
161 Hospital D. V. A. $ 210.
157 Hospital D. V. A. $ 208.
171 Placilla A. N. $ 206.
231 Tinguiririca, B. L. C. $ 206.
226 Palmilla F. H. E. $ 204.
64 Millahue O. E. M. $ 201.
46 Pahuilmo, J. L. A. $ 195.
120 El Tránsito, J. E. $ 191.
453 Mallarauco, F. S. M. $ 191.
46 Fundo Los Perales, G. W. M. $ 190.
219 Millahue, O. E. M. $ 190.
44 Fundo La Laguna M. M. O. $ 190.
174 Lo Bustamante J. B. $ 190.
170 Chimbarongo, M. C. S. $ 190.
247 Fundo La Laguna M. M. O. $ 189.
217 Fundo Santa Rita, E. M. O. $ 187.
366 Chimbarongo, L. E. $ 187.
242 Santa Tereza de Mail, F. L. A. $ 186.
104 Santa Rita, E. M. O. $ 186.
228 San Vicente, R. A. C. $ 186.
173 Chimbarongo C. V. C. $ 186.
368 Fundo Los Perales, G. W. M. $ 185.
129 Retiro F. J. V. $ 185.
190 Lo Bustamante, J. B. $ 185.
189 Totihue, J. G. G. $ 184.
516 Santiago, E. G. $ 183.
131 Camarico, T. C. $ 183.
183 Chimbarongo C. V. C. $ 182.
123 Rosario, P. J. U. $ 181.
442 Villa Alegre, L. A. C. $ 180.
200 Malloa, D. B. L. $ 180.
156 Colchagua, C. F. U. $ 180.
181 Panquehue, A. B. $ 180.
414 Miraflores F. V. C. $ 179.
146 Requinoa, R. U. $ 178.
235 Tinguiririca, E. O. $ 175.
239 Apalta F. Hnos. $ 175.
223 Chépica, L. G. V. $ 170.
142 Miraflores, A. V. L. $ 160.
26 Averiados J. L. A. $ 151.

MANTEQUILLA: los 46 kilos netos:
143 Campusano J. B. S. $ 400.
36 Villa Alegre S. N. $ 400.
105 Villa Alegre R. N. $ 400
51 Negrete L. E. I. $ 400.
18 Quepe, C. F. $ 400.
54 Chillán, Suc. E. C. $ 400.
81 Angol L. C. A. $ 400.
115 Hacienda Nalcura O. y U. $ 400.
82 Casa Grande G. L. P. $ 400.
6 Chimbarongo C. P. I. $ 400.
10 Malloco L. F. $ 400.
4 Quinta J. P. I. $ 400.
45 Buli, J. F. R. $ 395.
33 San Carlos J. C. $ 393.
52 Buli, E. C. $ 390.
61 San Juan A. y L. $ 390.
83 Osorno, R. U. $ 390.
46 Retiro, L. R. de J. $ [illegible]
18 Quinta, J. S. $ 386.
19 Pachacama, R. L. G. M. $ 3[illegible]
25 Melipilla J. G. L. $ 380.
17 Quinta, J. de D. R. $ 380.
83 Marruecos, Ch. y Cía. $ 380.
167 Osorno, W. M. $ 373.
35 Puerto Varas, C. Y. $ 370.
36 Buli N. E. $ 370.
20 Cunaco H. M. $ 360.
20 Manantiales E. S. $ 360.
24 Santiago C. G. $ 360.
90 Los Aromos, M. M. C. $ 360.
124 Santiago E. Q. $ 340.

NOTA: Los precios publicados en esta revista son con envase. Remate todos los Jueves de 1.30 a 6 P. M. La carga por carros completos debe dirigirse al Desvío Gandarillas y por sobornal a Estación Alameda solamente, a nuestra orden. Boletos a casilla 1340.

RAIMUNDO URETA E.,
Gerente.

MATADERO PUBLICO

ENCIERRA PARA HOY

Ganado mayor		Ganado menor	
Bueyes	48		
Novilos	87	Corderos	778
Vacas	238	Cerdos	372
Q. vivos	121	Cabros	37
En vara	51	Terneros	106
Total	495	Total	1.288

PRECIOS DE LAS CARNES

EL KILO

Carne de buey, de 1.a	1.40 a 1.80
Id. de 2.a	1.10 a 1.30
Id. de 3.a	0.50 a 1.00
Carne de novillo, de 1.a	1.40 a 1.50
Id. de 2.a	1.10 a 1.30
Id. de 3.a	0.50 a 1.00
Carne de vaca, de 1.a	1.40 a 1.30
Id. de 2.a	1.10 a 1.30
Id. de 3.a	0.50 a 1.00
Carne de cordero, de 1.a	1.90 a 2.00
Id. de 2.a	1.60 a 1.80
Id. de 3.a	1.10 a 1.50
Carne de oveja, de 1.a	1.50 a 1.60
Id. de 2.a	1.20 a 1.40
Id. de 3.a	0.60 a 1.00
Carne de cerdo, de 1.a	1.90 a 2.00
Id. de 2.a	1.70 a 1.80
Id. de 3.a	1.40 a 1.60
Grasa en rama	2.40 a 2.60
Sebo de ovejuno	1.80 a 1.90
Cupero de buey	3.00
Id. de novillo	1.80 a 1.90
Id. de vaca	1.80
Id. de ovejuno	60.00 a 100 pesos la docena.

No diga malas Palabras—Use Metholatum

El automovilista precavido siempre lleva Mentholatum en su equipo. Sabe que es tan importante llevar un remedio eficáz para las heridas humanas como herramientas para sanar las heridas mecánicas del automóvil.

Y este es solo un ejemplo de las mil aplicaciones de

UNA CREMA SANATIVA Mentholatum

Indispensable en el hogar

Aplicando desde luego este remedio calmante, se produce alivio inmediato para toda clase de golpes, torceduras, rasguños, cortadas y quemaduras; evita las ampollas y cicatriza las heridas higiénicamente.

De venta en todas las Droguerías y Farmacias.

Exija el legítimo Mentholatum en sus envases originales. Rechace las imitaciones.

LA ESCUELA DE MISTER PUZZLE. EN "LA NACION"

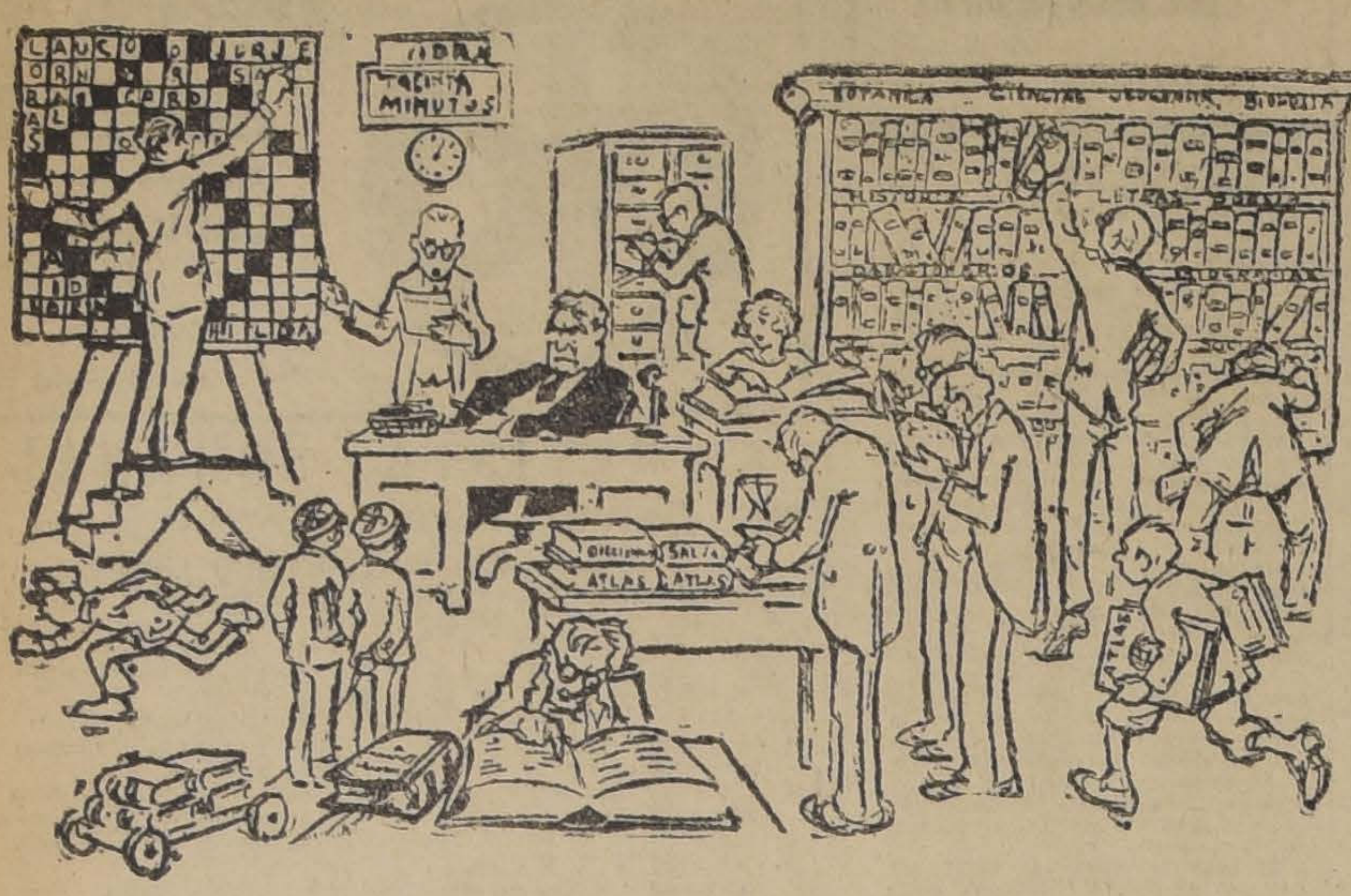

PUZZLE N.o 42

Aceptado a H. C. T.

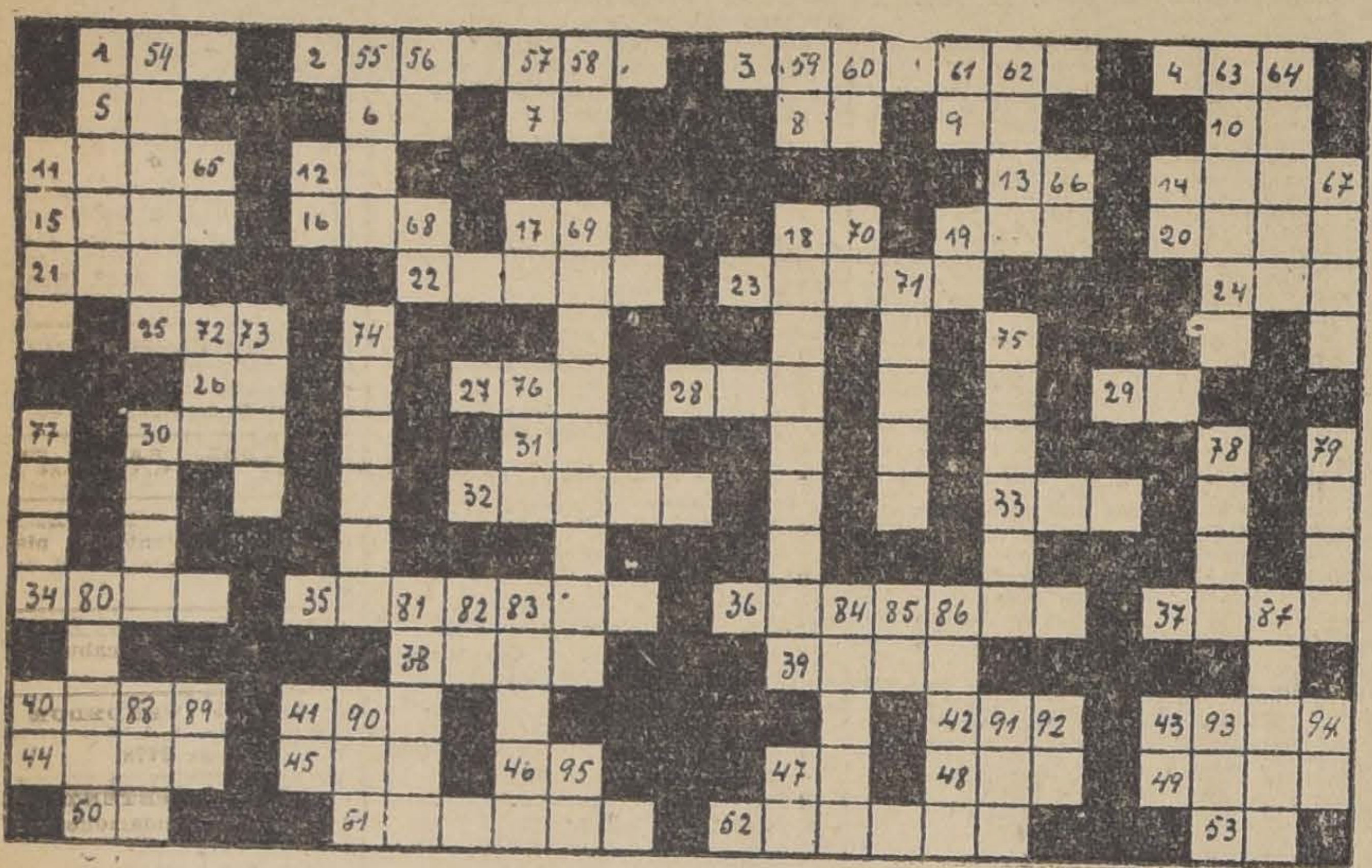

Soluciones hasta el Sábado 18

Horizontales

1.—Del verbo amar.
2.—El golpe que se da con la pierna.
3.—Nombre masculino que tienen 5 vocales.
4.—Rodea la tierra.
5.—Del verbo ir.
6.—Pronombre.
7.—Del verbo ser.
8.—Bebida.
9.—Voz de mando militar.
10.—Interjección.
11.—Río de Rusia.
12.—Pronombre.
13.Contracción.
14.—Nombre que dan en Oriente al Planeta Marte.
15.—Nombre femenino.
16.—Libro de los musulmanes que explica las ciencias y ceremonias de la religión mahometana.
17.—Del verbo ser.
18.—Nota musical.
19.—Animal salvaje.
20.—Sin compañía.
21.—Río de Suiza.
22.—Silla real con dosel.
23.—Puerto español famoso en la historia.
24.—A la misma altura.
25.—Adverbio.
26.—Chilenismo negativo.
27.—Son los Yelow.
28.—Nombre bíblico femenino.
29.—Río Europeo.
30.—Alimento.
31.—Pronombre.
32.—Isla del Mediterráneo.
33.—Pecado.
34.—Hablado.
35.—Continente.
36.—Uno de los amantes de Penélope.
37.—Oxido vulgarmente.
38.—Instrumento musical.
39.—Nombre de letra.
40.—Puerto americano.
41.—Del verbo amar.
42.—Igual al 24.
43.—Rey de Judá, hijo de Manases.
44.—Nombre femenino.
45.—Santo.
46.—Negación.
47.—Preposición
48.—Metal.
49.—Pequeño lapso de tiempo.
50.—Igual al 26.
51.—El que biria efectos del bolsillo mismo.
52.—Alcali orgánico que se encuentra en el áloe.
53.—Nota musical.

Verticales

1.—Gramínea.
54.—Canto lúgubre de los antiguos egipcios.
55.—Nombre masculino de un Obispo de Noyon que fué santificado.
56.—Nota musical.
57.—En el naipe.
58.—Nombre de letra.
59.—Nota musical antigua.
60.—Nota musical.
61.—Artículo.
62.—Del verbo ir.
63.—Amanecer.
64.—Los poetas dicen que la luna lo hace en el mar.
11.—Atar.
65.—En el naipe.
12.—Nota musical.
66.—Pronombre.
14.—Antigua moneda romana que tenía a un lado la cabeza de Jano.
67.—El óxido de sodio.
68.—Igual al 14 vertical.
17.—Artículo.
69.—Emblemática.
18.—Célebre poeta francés.
70.—Contracción.
19.—Pronombre.
71.—Marisco.
72.—Artículo.
73.—Llaman las guaguas las heridas.
74.—Hay una burra celeste de ese punto.
75.—En los buques.
76.—Tiene el pájaro.
77.—Compositor musical chileno.
78.—Sentimiento del alma.
79.—Animal feroz.
80.—Roedor.
81.—Nombre femenino.
82.—Letra del alfabeto sánscrito.
83.—Nombre femenino.
84.—El gorjeo de los pájaros.
85.—Verbo.
86.—Emperador romano.
87.—La persona natural de Helo.
40.—Preposición.
88.—Para trillar.
49.—Licor espirituoso.
89.—Mucha agua.
90.—Del verbo arar.
91.—Interjección.
24.—Voz de mando militar.
92.—Lo que no está bien.
93.—Negación.
94.—Verbo.
47.—Artículo.

Diagrama N.o 21

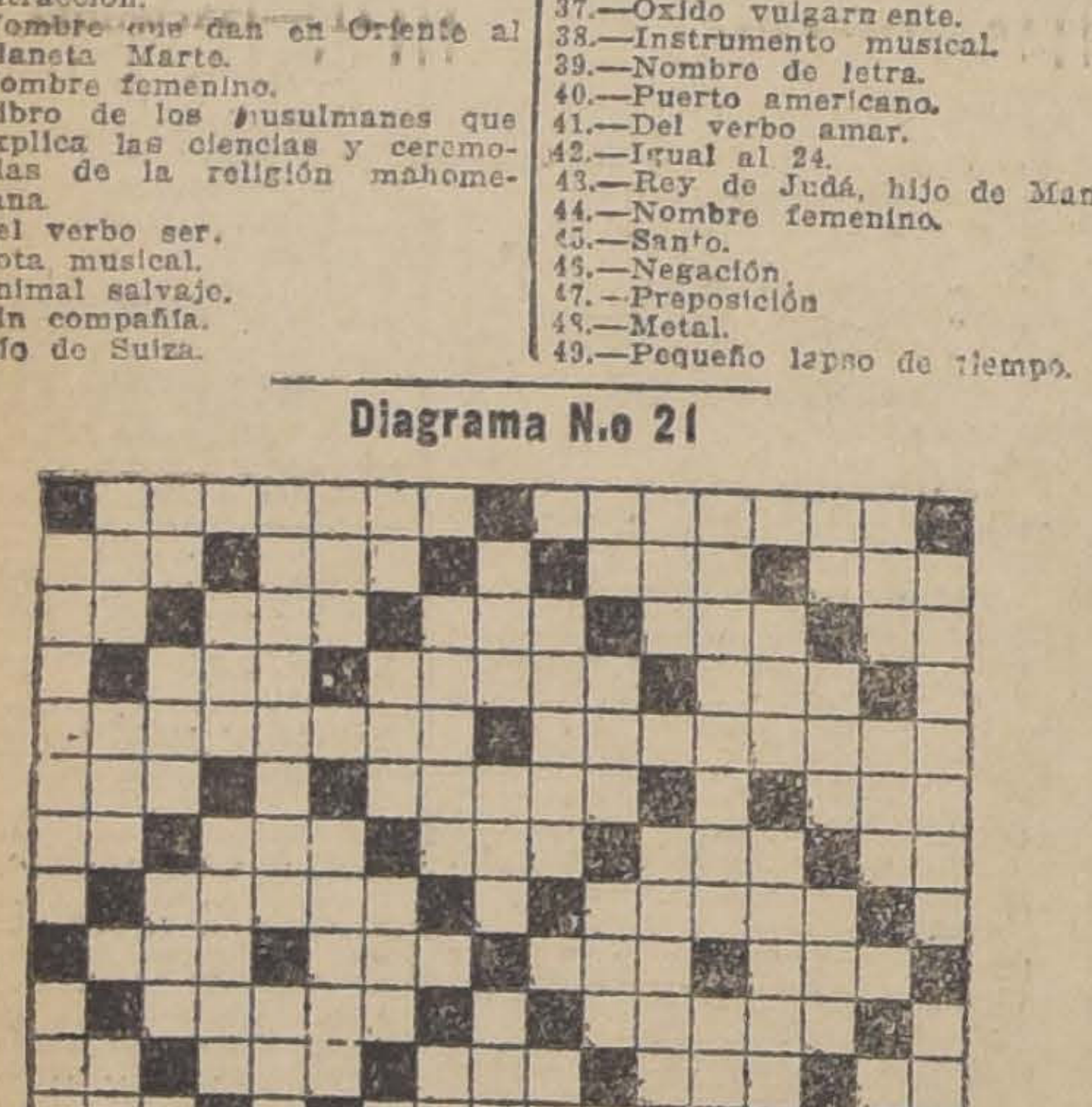

Soluciones hasta el Sábado 18

Solución del Salto Caballito N.o 8

Del nicho helado en que los hombres te pusieron,
te bajaré a la tierra humilde y soleada
Que he de dormirme en ella los hombres no supieron,
y que hemos de soñar sobre la misma almohada.

Gabriela Mistral.

SOLUCION DEL PUZZLE N.o 40

HORIZONTALES

1.—Ock
2.—A pure
3.—Lemno
4.—Tajuña
5.—Asse
6.—Ica
7.—Aber
8.—Doe
9.—Ene
10.—Dao
11.—Dee
12.—Acon
13.—Uric
14.—Ilen
15.—Arno
16.—Abas
17.—Aa
18.—Aa
19.—León
20.—Burh
21.—Adda
22.—Doce
23.—Adar
24.—Meta
25.—Ene
26.—Oro
27.—Ave
28.—Isac
29.—Nus
30.—Abaí
31.—Abayta
32.—Djuba
33.—Abens
34.—Das

VERTICALES

35.—Dos
36.—Bare
37.—Estena
38.—Ezco
39.—Han
40.—Ida
41.—Albasin
42.—Aar
43.—Ena
44.—Lee
45.—Hoz
46.—Nechí
47.—Corn
48.—Nus
49.—Var
50.—Ebro
51.—Nure
52.—Farah
53.—Bee
54.—Aom
55.—Blies
56.—Dana
57.—Baro
58.— Lee
59.—Ega
60.—Sebu
61.—Seban
62.—Ene
63.—Nus
64.—Han
65.—Ida
66.—Takatre
67.—Drac
68.—Ara
69.—Apod
70.—Gotima
71.—Kura
72.—Han

SOLUCION DEL PUZZLE N.o 41

HORIZONTALES

1.—Emblema
2.—Fabiola
3.—Ecuador
4.—Azucena
5.—Cal
6.—Sir
7.—Canta
8.—Hasta
9.—Arabe
10.—Acial
11.—Reo
12.—Tomé
13.—Oboño
14.—Onagro
15.—Apear
16.—Tito
17.—Pan
18.—Alamo
19.—Editar
20.—Ra
21.—Rosa
22.—Persia
23.—París
24.—Estás
25.—Curar
26.—Os
27.—El
28.—Rapaz
29.—Abaca
30.—Beata
31.—Potasa
32.—Ruth
33.—Fe
34.—Solera
35.—Enano
36.—Atomo
37.—Oveja
38.—Atreo
39.—Armar
40.—Oso
41.—Olla
42.—Salomé
43.—Oboe
44.—Ala
45.—Arnés
46.—Mes
47.—Obesa
48.—Aleta
49.—Gas
50.—Héroe
51.—Nápoles
52.—Armonío
53.—Rosario
54.—Acérico

VERTICALES

1.—Enfocar
8.—Hueco
9.—Aloja
12.—Tomate
17.—Por
18.—Arre
20.—Ro
23.—Papa
30.—Bata
31.—Pipino
35.—Etna
38.—Arena
40.—Oración
50.—Hache
55.—Elena
56.—Inés
57.—Alma
58.—Unsía
59.—Almilán
60.—As
61.—Ir
62.—Abono
63.—Ester
64.—Oca
65.—Astra
66.—Edipo
67 —Orcom
68.—Sima
69.—Obus
70.—Dardo
71.—As
72.—Impar
73.—Ana
74.—Tea
75.—Esa
76.—Reo
77.—Asno
78.—Marte
79.—Estar
80.—Ampere
81.—Omar
82.—Oro
83.—Ansia
84.—Uf
85.—Té
86.—Ojota
87.—Mía
88.—Senil
89.—Re
90.—Ereo
91.—Elba
92.—La
93.—Acéfalo

Diagrama N.o 20

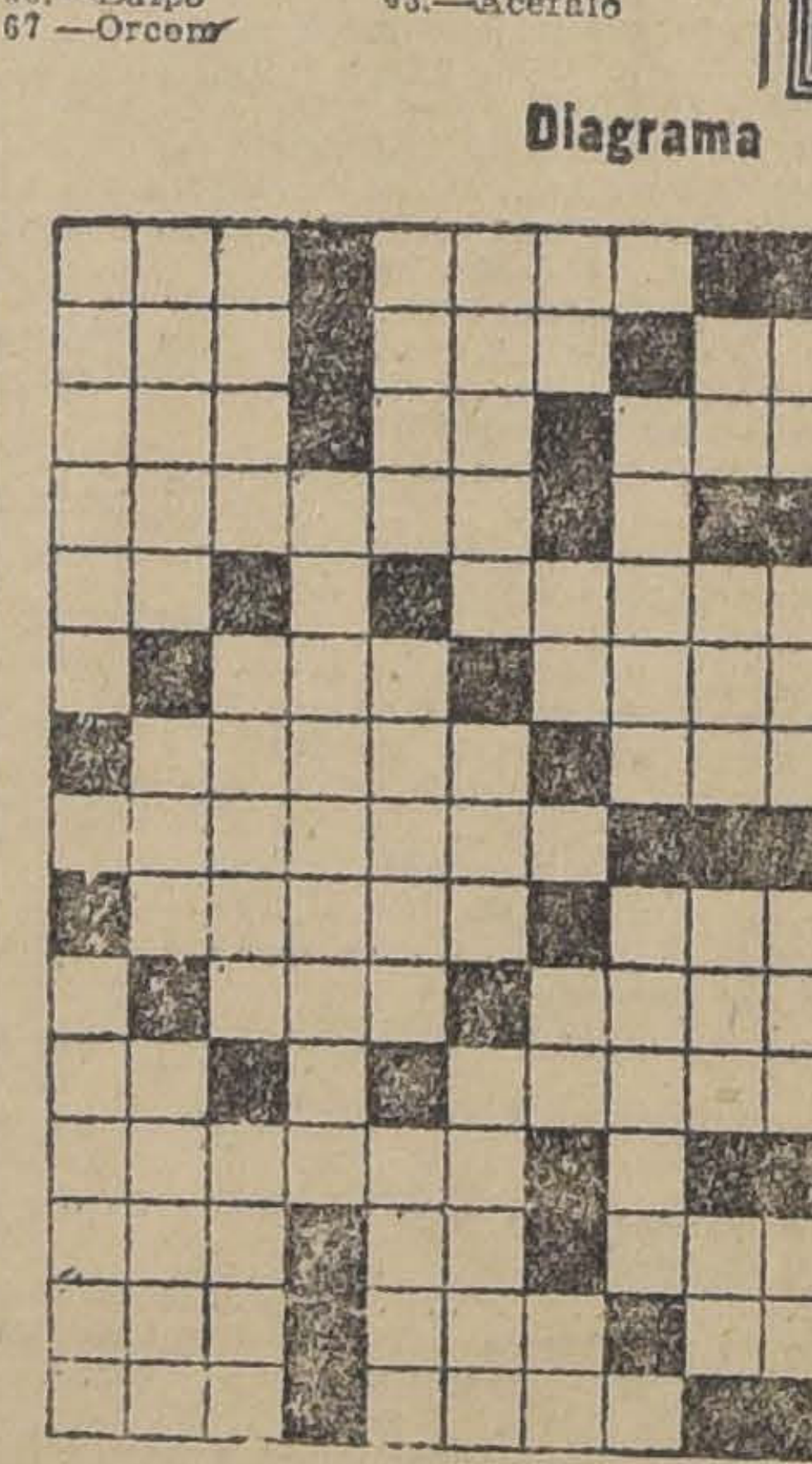

Soluciones hasta el Sábado 18

PUZZLE N.o 43

Aceptado a Silvia
SOLUCIONES HASTA EL SABADO 18

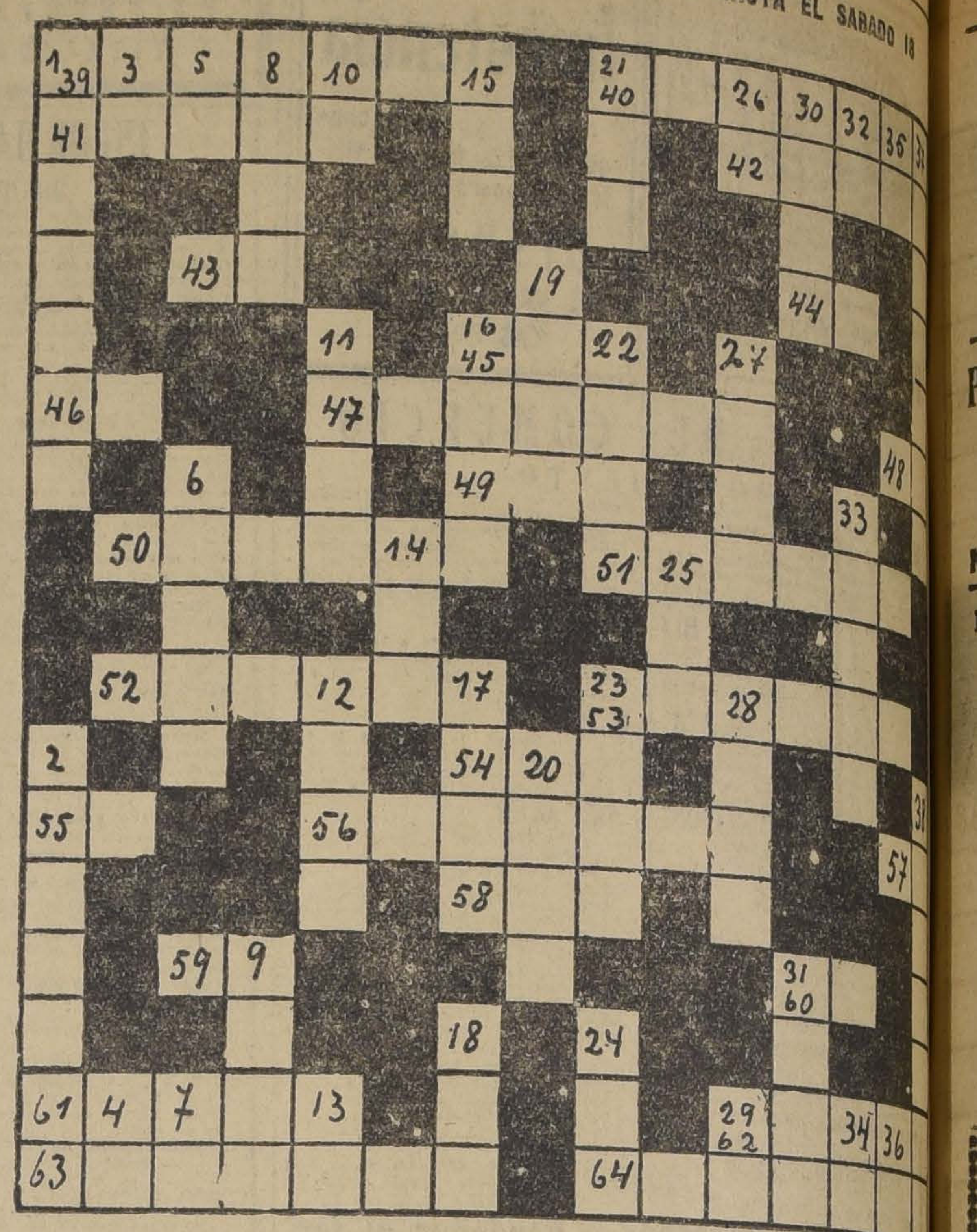

Verticales

1Constelación.
2. Cuaresma de los mahometanos.
3 Primera nota de la antigua escala musical.
4. Letra de nuestro alfabeto.
5. Nota musical .
6. Profeta.
7. Río asiático.
8. Planta acuática.
9. Apellido del pueblo inglés.
10. Especie de hidra.
11. Tratamiento que se dió Napoleón.
12. Vástigo del árbol
13. Del verbo oir.
14. Navío.
15. Adverbio.
16. Cesta sin asas.
17. Río africano.
18. Serpiente grande.

Definiciones

19. Bufón enano célebre.
20 Ataúd.
21. Ciudad de España.
22. Moneda de plata.
23. Animal.
24. Enfermedad nerviosa.
25. Conjunción.
26. Atlántida metamorfoseada en violeta.
27. Se usa para despedirse.
28. Nombre antiguo de Persia.
29. Letra turca.
30. Primera mujer de Budha.
31. Angel entre los persas.
32. Grito de la tórtola.
33. Cordillera americana.
34. Verbo.
35. Repetida es nombre de una época.
36. Negación.
37. Fuente de la mitología griega.
38. Ninfas de las fuentes.
39. Maíz chileno.
40. Paja del trigo.
41. Nombre dado por los atenienses al servidor de la patria eximido de contribuciones.

Horizontales

42. Creencia supersticiosa.
43. Nota musical.
44. Exclamación.
45. Esencia o naturaleza
46. Pronombre.
47. Montaña de hielo.
48. Acusativo de un pronombre
49. Madre de Júpiter.
50. Mariposa nocturna.
51. Fué francesa, después ale hoy es francesa.
52. Dulce exquisito.
53. Arbol de Chile.
54. Paja americana.
55. Lazo usado por los mar
56. Cierva mitológica.
57. Ninfa convertida en isla.
58. Arco de un puente.
59. Dios sirio.
60. Islote francés en el Medi neo.
61. Dios mitológico.
62. Instrumento formado por apretados.
63. Niebla baja.
64. En los diagramas de Puz

EMPLEADO

serio, con buenas referencias, sepa escribir a máquina y tenga algunos conocimientos de productos farmacéuticos, se necesita.
Dirigirse indicando edad y referencias a

G. R. S.
Casilla 2819. — Santiago

Salto del caballo, N.o 9

Poesía del poeta mexicano González Martínez

RO	EN	SA-	NI-	CU-	JE	SO	IN-
GRA-	O	LLO-	ES-	VER-	SOM-	EL	FOR
EL	DEL	HA-	AL	EN	MA	CON	QUE
GUA	DO	I	UN	CON-	ES	LO	AL
HAS-	I	A-	A-	MAS	NAR	DI	MI-
MO-	QUE	DE	SO-	CRE-	O	RI-	TO
BRES	TI-	RES	DE	MU-	EN-	TO	SU
I	A-	JUM-	O	RE	DIS-	LE-	TRE

Soluciones hasta el Sábado 18

AVISOS ECONOMICOS

1.—Avisos judiciales

EN PETICION SINDICO PARA FIjar nueva fecha para junta de acreedores en la quiebra Carlos Borgoño Rivadeneira; el segundo juzgado, con fecha 14 de Febrero, proveyó: "Como se pide, y señálase el 17 de Abril próximo, a las 4 P. M." — El Secretario. Abril 13

POR AUTO FECHA 8 DEL ACtual, del señor Juez del 5.o Juzgado en lo Civil, se ha declarado en quiebra a los comerciantes de esta plaza, señores Molino y Gros; se ha nombrado síndico provisional a don Ramón Amor y se ha fijado por decreto de 4 del presente para la primera junta de acreedores, el quince del mes próximo, a las tres P. M. — El Secretario. 5—M.

POR AUTO DE FECHA CUATRO del presente del quinto juzgado civil, se ha declarado en concurso especial de hipotecarios a don Reinaldo Huber. Se nombró síndico provisional a don Ernesto Lefevre M. y se ha señalado para la primera junta el diecinueve de Mayo próximo, a las tres de la tarde.—El secretario. 14—

NOTIFICACION Y REQUERIMIENto.—La Caja de Crédito Hipotecario, institución que efectúa las operaciones que indica su nombre ha iniciado juicio ejecutivo contra doña Sinforosa Silva v. de Mayne, y habiendo solicitado a fs. 6 del cuaderno de apremio que se practicara el requerimiento de embargo y la traba de embargo por avisos, el Juzgado proveyó el 26 de Marzo y 2 de Abril del corriente año formidad a lo dispuesto en el artículo 57 del Código de Procedimiento Civil y se designa el diario "La Nación" y hágase las publicaciones por cinco veces y la correspondiente en El Diario Oficial.—Ortiz.—O. Darrigrandi, secretario La demanda de la Caja, corriente a fs. 14 del cuaderno principal, es del tenor siguiente: En lo principal con el poder y documentos que acompaña, se despache mandamiento de ejecución; al primer otrosí, señala bienes para el embargo; al segundo, designa depositario provisional; al tercero designación de domicilio bajo apercibimiento que señala; y al cuarto, exhorto.—S. J. L.: Pedro Préndez Saldías, abogado, Huérfanos 1210, por la Caja de Crédito Hipotecario, institución que efectúa las operaciones que indica su nombre y cuyas oficinas están en la casa antes citada, según el poder que acompaño, a US. digo: Por escrituras de mutuo que acompaño fecha 4 de Diciembre de 1918, 8 de Octubre y 29 de Diciembre de 1920, otorgadas ante el Notario de Santiago don Abraham del Río, doña Sinforosa Silva v. de Mayne se constituyó deudora de la Caja de Crédito Hipotecario por la cantidad de cuarenta mil pesos ($ 4[illegible]) que recibió en letras del 8 o|o de interés y 1 o|o de amortización anual. En garantía de esta obligación constituyó primera hipoteca en la propiedad con frente a la calle San José y al antiguo camino a Valparaíso en la población El Recreo de Viña del Mar, con los deslindes que se señalan en la cláusula cuarta de la escritura de mutuo acompañada. El servicio de esta obligación se encuentra en considerable atraso, adeudándose al presente cinco dividendos. Según liquidación practicada por la Contaduría de la Caja, asciende lo adeudado [illegible] a la suma de cuarenta y siete mil novecientos veintitrés pesos veinte centavos ($ 47.923.20), de los cuales nueve mil doscientos cincuenta pesos ($ 9.250) corresponden a dividendos [illegible] y el resto a saldo de capital de la obligación vicente. Siendo ejecutivo el título, ruego a US. que habiendo por acompañados los documentos de mi referencia, se sirva ordenar se despache mandamiento de ejecución contra doña Sinforosa Silva v. de Mayne, sin profesión, domiciliada en la ciudad de Viña del Mar, Chorrillos, Miramar, por la cantidad de cuarenta y siete mil novecientos veintrés pesos veinte centavos ($ 47 923.20) más intereses penales y costas judiciales. Primer otrosí digo: Designo para el embargo la propiedad hipotecada a la Caja, con frente a la calle San José y al antiguo camino a Valparaíso, población El Recreo, Viña del Mar, con los deslindes señalados en la cláusula cuarta de la escritura de mutuo acompañada. Ruego a US. así ordenarlo.—Segundo otrosí digo: En conformidad al artículo 465 del Código de Procedimiento Civil, designo a don José Antonio Bustamente depositario provisional con la responsabilidad de la Caja. Sírvase US. tenerlo presente.—Tercer otrosí digo: A fin de no entorpecer la marcha de este juicio, es necesario que la demandada designe domicilio dentro de los límites urbanos de la ciudad de Santiago, por lo cual US. se ha de servir ordenar se le notifique para que en el término de emplazamiento al lugar de su residencia, designe domicilio dentro de los límites urbanos de la ciudad de Santiago, bajo apercibimiento de hacérsele por el estado todas las notificaciones posteriores, aún aquellas que la ley ordena se practiquen personalmente o por cédula. Ruego a US' tenerlo presente.—Cuarto otrosí digo: Que para requerir de pago, hacer la traba de embargo e inscribir en el Conservador de Bienes Raíces correspondiente y practicar la notificación del tercer otrosí, se hace necesario que US. dirija exhorto al señor juez letrado de turno del departamento de Valparaíso. En este exhorto, que diligenciará la persona que lo presente, se insertará este escrito y su proveído, el mandamiento de embargo que se expida y los deslindes de la propiedad hipotecada que corren en la cláusula cuarta de la escritura de mutuo acompañada. Sírvase US así decretarlo.—(Firmado).— Pedro Préndez Saldías. Santiago, Setiembre trece de mil novecientos veintitrés.—Al Segundo Juzgado.—Abel Maldonado.—J. Alcalde.— Santiago, 15 de Setiembre de 1923.—A lo principal, despáchese.—Al primer y segundo otrosí téngase presente; al tercero y cuarto, como se pide.—Usese papel sellado de ochenta centavos.—N.o 37381.—R. Fernández.—O. Darrigrandi.—El mandamiento de ejecución, corriente a fs. 1 del cuaderno de apremio, y de fecha 22 de Setiembre de 1923, dice así: Un Ministro de fe requerirá a doña Sinforosa Silva v. de Mayne para que en el acto de la intimidación pague a la Caja de Crédito Hipotecario la suma de $ 47,923.20 más intereses y costas. Si no pagare, trábese embargo en bienes equivalentes y entréguese al depositario provisional don José Antonio Bustamante, quien deberá concurrir a las diligencias de requerimiento y embargo y consignar a la orden de este Juzgado los fondos que llegaren a su poder con este motivo.—R. Fernández B.—O. Darrigrandi. En consecuencia, procedo a notificar a doña Sinforosa Silva v. de Mayne las resoluciones de 13 y 15 de Setiembre de 1923, corrientes a fs. 15 y 15 vta. del cuaderno principal y las de 26 de Marzo y 2 de Abril de 1925, de fs. 7 y 8 del cuaderno de apremio y que el número de la causa es 37381 y con el mandamiento inserto requiero de pago a doña Sinforosa Silva v. de Mayne por la suma indicada, intereses y costas. A petición del ejecutante, trabo embargo sobre la propiedad hipotecada, y le hago saber que tiene cuatro días hábiles para oponer excepciones.—3 de Abril de 1925.—O. Darrigrandi, Secretario. 17-A.

POR RESOLUCION DEL 5.o JUZgado del primero de Abril de este año se ha ordenado requerir de pago a doña Josefina Sauvalle, representada por su marido Luis Brun, para que cancele a don Eduardo Sauvalle, la cantidad de $ 3,000, intereses y costas. Demás antecedentes en la secretaría del 5.o juzgado, expediente Sauvalle-Sauvalle.— Covarrubias.

CON FECHA 7 DE ABRIL EL SEgundo Juzgado Civil ha declarado aprobado el convenio propuesto por don Carlos Borgoño ordenando al Síndico restituirle sus bienes dentro de tercero día y nombrando interventor a don Ernesto Durley. 16—A

2.—Arboles y plantas

SE VENDE BONITA ALSOPHILA Independencia 841. 14 A

3.—Automóviles, af y accesorios

AUTOMOVILES DE SEGUNDA no compra venta Mackenna lea y Cía. Teléf. 2487, Casilla Morandé 600 al 608.

AUTOMOVIL TURISMO asientos, góndola Ford, está jando. Facilidades pago cuña Mackenna 456.

CARROCERIA FORD, DE asientos, en perfecto estado, Avenida Centenario 470.

VENDO DIFERENCIAL PARA to Ford. Negrete 2807.

VENDO AUTO FORD PARTICULA con un año uso Andrés Bello

CAMION FORD COMPRO DE sión. Olivares 1635.

GONDOLA FORD, EN PERFE estado, se vende de ocasión los paraderos del recorrido Plaza Italia, número 4941. Casanova N.o 7.

DODGE 6 CILINDROS, do, flamante, vendo ocasión, je. Garage Medina, 13 Febrero,

BUENA GONDOLA FORD en 3,500 pesos. Carmen

TONICO RECONSTITUYENTE
STHENOGEN
PARA NIÑOS Y ADULTOS

PUBLICACIONES DEL CLUB DE AJEDREZ DE CHILE

PROBLEMA Núm. 1

(Negras)

Negras
R 5 R

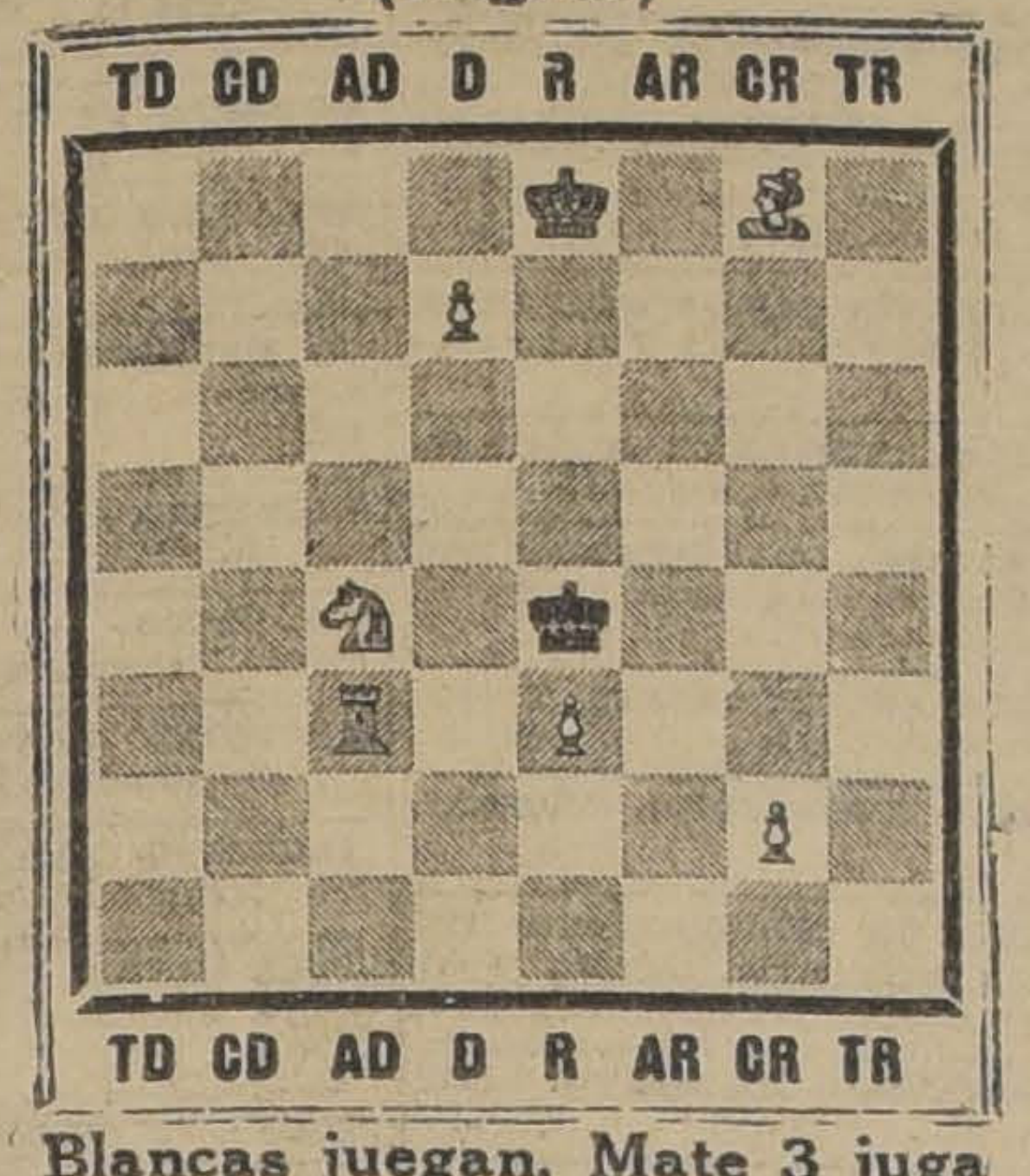

Blancas
R 8 R
A 8 C
P 7 D
C 4 AD
T 3 AD
P 3 R
P 2 CR

Blancas juegan. Mate 3 jugadas.

FABRICACION
DE PUERTAS, VENTANAS, GALERIAS DE TODAS CLASES
Hace y tiene listas para entrega inmediata.
Barraca y Fábrica de Madera
LA REPUBLICA
DOMEYKO N.o 2354
TELEFONO 182 PARQUE

PIANO ELECTRICO
NECESITAMOS ARRENDAR URGENTE PARA ESPECTACULO.
E. V.
Calle NUEVA YORK 66
Casilla 405

SEÑORITA
COMPETENTE EN COSTURAS, NECESITO. PRESENTARSE:
CLARAS 246

La Asociación de Comerciantes en el ramo de Hoteles, Restaurants y Bares

cita a los socios a una asamblea general, para el Miércoles 15 del presente, a las 3.30 P. M.

en nuestro nuevo local, BANDERA 560 (interior)

El objeto de esta reunión es elegir nuevo directorio y resolver importantes asuntos que afectan a los comerciantes del ramo, a los que se invita cordialmente, aun cuando no sean socios.

BANDERA 560 (interior, en el piso bajo)

Dirección General de Sanidad

Se llama a concurso para proveer en propiedad el puesto de jefe de la 9.ª Zona Sanitaria, con residencia en Valdivia.

Los documentos y demás antecedentes que acrediten la competencia de los interesados, se recibirán en la Secretaría de la Dirección General de Sanidad, hasta el 20 del mes en curso.

Los oponentes deberán acreditar, a lo menos, cinco años de ejercicio profesional.

Dr. ENRIQUE FAGALDE VILLELA,
SECRETARIO.

VENDO MOTOCICLETA DE OCAsión. Gorbea 3087. A—15

MOTOCICLETAS "INDIAN SCOUT" y "Triumph", flamante, véndese ocasión San Diego 1932.

VENDO [illegible] FORD, con patente nueva, buen recorrido, por mitad valor. Esperanza 325, casa A, de 2 a 4 P. M. A—15

VENDO AUTOMOVILES "STUDEbaker", modelo 1924, poco uso, siete asientos, turismo, con amortiguadores Westinghouse, y "Renault" carrocería elegante. Verlos y tratar: Gorbea 2376.

VENDO GONDOLA DE CAMBIO.— Grandes facilidades pago. Avenida Matta 390.

8,000 AL CONTADO, RESTO MENsualidades, compro auto Chevrolet, último modelo, o Ford id. Providencia 8, esquina Makenna.

CAMION, CARROCERIA VOLCAR, cómprase ocasión. Casilla 3941. A-15

COMPRO GONDOLA O CHASSIS Ford a mensualidades, dando en garantía fianza hipotecaria. Dirigirse: Matta 061. A-15

GANGA: GONDOLA GRANDE LInea Matadero, vendo. Sargento Aldea 1067, de 3 a 5. 16-A.

Los avisos económicos de "La Nación" cooperan en el desarrollo de los comercios.

SE VENDE UN CAMION, CALLE Arica 3662. 15—A

SE VENDE AUTOMOVIL DODGE penúltimo modelo en perfecto estado, con 6 ruedas de alambre, precio $ 8,500. Morandé 630. 15—a

SI QUIERE COMPRAR GONDOLAS baratas, acuda a Ñuble 1140. 14-A.

VENDO AUTO FORD EN PERFECTO estado o cambio por góndola de la misma marca. Verla: San Pablo N.o 3980, de 10 a 12 M.

$ 3000 VENDO AUTOMOVIL FORD Sport, 3 asientos, parabrisa tapabarros, aro repuesto, ruedas desmontables, motor garantido. Victoria 782.

FORD CERRADO CON PARTIDA se vende de ocasión. Tratar: Moneda 1154. 20-A

AUTO CAMION CARGA CASI nuevo, compro. Prat 140.

4.—Animales

VACAS RECIEN PARIDAS, VENDO. San Francisco 990. A—16

SE VENDE UNA VACA LECHERA, ternero chico. V. Mackenna 543. A-15

COMPRO DOS CABALLOS, TIRO solo, Independencia 1988. 15-A.

PERRITOS RAZA GRANDE, VENdos 10 a 12. Erasmo Escala 2263. 15—A.

VENDO CABALLO NUEVO DE TIro solo, otro de pareja. San Diego 1749.

VENDO CABALLO PERCHERON de tiro solo, muy bonito y manso Irarrázaval 1214. 15-A

5.—Alhajas y joyas

PESOS, CHAUCHAS ANTIGUAS, monedas, alhajas, platino, oro y plata compro, pago el mejor precio. Alameda 842, esquina Londres. 30-A.

8.—Avisos varios

SOLDADURA AL OXIGENO SE hacen de cualquier metal. Especialidad en aluminio. Avenida Matta 905. A-16

LIGA DE PROPIETARIOS. — Compañía 1065. Oficina 25. Proporciona facilidades para cobrar arriendos. 14-A

SEÑORITA OCUPADA EN EL COmercio desa vivir para acompañarse con señora muy honorable pagando sus gastos M. P. Correo 4 A—14

HOJAS GILLETTE, NAVAJAS, TIjeras, afilanse. Portal Fernández Concha, kiosco 9. M-22

[illegible] DOMICILIO, [illegible]raboyas, atiendo cartas: [illegible]ficador 164, Correo A-17

9.—Contadores

COMPTABLE FRANCAIS. — CASIlla 3190. 1.o-M

10.—Casas, departamentos y piezas amobladas. --(Buscadas y ofrecidas)

CENTRALISIMO ALQUILASE PIEzas o departamento con o sin muebles, a caballeros. Santa Rosa 92. 15—A

ARRIENDANSE MAGNIFICAS piezas amobladas, todo confort centralísimas. Esmeralda 636. 15-A.

PIEZA O DEPARTAMENTO CENtral, independiente, ofrécese en casa de caballero sólo. Casilla 1479. 14 A

ARRIENDO PIEZAS CON BUENOS muebles, central. Propietario, Carmen 177. A 14

LINDO DEPARTAMENTO DOS, tres piezas con sin muebles arriéndase. — Calle Manuel Montt 2125. 16-A

ARRIENDO PIEZA CON O SIN Muebles. Eyzaguirre 658. A—16

ARRIENDASE PIEZA AMOBLAda puerta la calle, cerca Delicias. San Francisco 106. 18-A

MUDANZAS RAPIDAS EN AUTOgolondrina, viajes al campo. Precios económicos. Bulnes 762, casa 7, y Estado 265. Teléfono 5019. 15-A.

11.—Casas, departamentos y piezas sin muebles. --(Buscadas y ofrecidas)

Casas

ARRIENDO DOS MAGNFICAS CAsas, central, seis y ocho piezas todo servicio. Llaves: Amunátegui 870. A—14

$ 150 CASA CINCO PIEZAS FUEra dependencias quintita, luz eléctrica Rondizzoni 2158. Correo 19 A-14

$ 800 ALTOS CONDOR 1326, 7 PIEzas fuera dependencias. Llaves en 1332 14PA

SE ARRIENDA CASA EN TEGUALda esquina Fresia. Providencia. A 15

$ 330 ARRIENDO ALTOS, GRAJAles 2350, entre República y España, siete departamentos baño, dependencias espaciosas. Verla 1 a 5. 14-A.

ARRIENDO CASITA NUEVA, ALtos, Nicolás Valdivieso 45, 5 piezas fuera servicio. 14 A

CASA NUEVA ARRIENDASE, IRArrázaval 112. A-14

MATRIMONIO SOLO HONORABLE, necesitase casa en Los Leones, pago hasta $ 300. Contestar, Av. Providencia 2419.

ARRIENDO CASA CENTRAL, Santo Domingo al llegar Morandé. Amplia, muy higiénica. Magnífica vista Tratar: Estado 250, oficina 1.

ARRIENDO CASA MOLINERA. ROsario 908. 15-A.

ARRIENDASE CHALET RECIEN terminado para poca familia, Baño instalado, garage, caballeriza, arboleda, etc. Avenida Macul 2007. Ñuñoa. 15_A

CASAS NUEVAS, ARRIENDASE. Grajales 1962. A—17

EN CASA DE RESIDENCIA FAmiliar arriéndase confortable pieza a la calle para matrimonio y otra más chica Monjitas 468 cerca Parque Forestal. A—18

SE ARRIENDA BUENA CASA REducida, muy cómoda. Bandera 537, N.o 14

ARRIENDASE BONITO CHALET, gran quinta, árboles frutales. La Cisterna. Canon 200 pesos. Tratar: San Francisco 106. 18-A

ESPLENDIDOS ALTOS, TRES PIEzas, baño, apropiado matrimonio, en magnífico chalet. Bellet 159, Providencia, arrienda con pensión. A-15

NECESITO ARRENDAR CASA CENtral, bajos, por lo menos 7 piezas, hall, patio y dependencias. Canon $ 500 a $ 700. Ofertas a Casilla 706.

SE ARRIENDA ARTURO PRAT 570 bajos y 574 altos. Tratar: San Isidro 45. A-16

$ 230 CASA 7 PIEZAS, COCINA, luz eléctrica, patio grande. Cocina ne 1451. A-16

SE ARRIENDA CASA CON 5 PIEzas fuera de servicios, galería, sitio grande. Campoamor, entre Chile-España y Yolanda, Ñuñoa.

$ 170 Y 190 ARRIENDO CASAS. Vicuña Mackenna 584. A-17

$ 200 ARRIENDO CASA GRANDE. Juárez 607. A-18

ARRIENDASE CASAS TODOS precios, diferentes barrios. Economice tiempo y dinero. Bandera 78. Martínez. 18-A

$ 1,000 SAN ANTONIO, CASA EN bajos con garage y casa para el chauffeur, consta de 16 habitaciones, regios salones, dos piezas de baños y dependencias, arrienda Miguel Fuenzalida B., Moneda 1061.

$ 1,200 MONEDA, CASA EN ALTOS muy central, consta de 16 habitaciones fuera de dependencias, en perfecto estado con terraza, etc. Arrienda Miguel Fuenzalida B., Moneda 1061.

$ 1,200 REGIA CASA EN BAJOS, construcción moderna, con subterráneo, garage y casa para el chauffeur al frente del Parque Forestal. Consta de 5 dormitorios y dependencias. Arrienda Miguel Fuenzalida B., Moneda 1061.

$ 1,000 SANTO DOMINGO, CASA en altos a cuadra y media de la Plaza de Armas, recién refaccionada, consta de 6 dormitorios, dos baños y dependencias. Arrienda Miguel Fuenzalida B., Moneda 1061.

$ 1,000 AVENIDA DE LAS DELIcias, suntuosa casa esquina en altos, tiene terraza, instalación de lámparas, con dos instalaciones de baño completas. Consta de 7 dormitorios, amplio salón y dependencias. Esta en perfecto estado. Arrienda Miguel Fuenzalida B., Moneda 1061.

$ 600 CATEDRAL, CASA EN ALtos con 2.o y 3o. piso, recién refaccionada y muy central. Consta de 6 dormitorios, dos salones y dependencias. Arrienda Miguel Fuenzalida B., Moneda 1061.

En estas columnas aparecen numerosos pequeños anuncios. Hay varios de interés para Ud. Revíselos!

$ 750 SANTO DOMINGO, A TRES cuadras de la Plaza de Armas, Casa en altos con dos regios baños instalados, tiene 6 dormitorios y está recientemente refaccionada. Arrienda Miguel Fuenzalida B., Moneda 1061.

$ 700 HUERFANOS, ESQUINA ESperanza. Casa en altos con garage y casa para el chauffeur en los bajos, consta de 6 dormitorios fuera de dependencias, arrienda Miguel Fuenzalida B., Moneda 1061.

$ 450 SAZIE A UN PASO DE CArros casa en bajos, nueva y muy asoleada, consta de 3 dormitorios, pieza de vestir, hall, patio y dependencias. Arrienda Miguel Fuenzalida B., Moneda 1061.

$ 750 HUERFANOS A 5 CUADRAS de la Plaza de Armas, Casa en altos con 2.o y 3er. piso, consta de 6 dormitorios, 2 halls y dependencias. Esta recién edificada. Arrienda Miguel Fuenzalida B., Moneda 1061.

$ 500 CONCEPCION, A MEDIA cuadras de carros en Providencia, consta de 4 dormitorios y entrada para autos con un patio y terreno para hacer jardín. Se arrienda con contrato. La arrienda Miguel Fuenzalida B., Moneda 1061.

$ 250 CASA EN ALTOS RECIEN edificada en Recoleta a la entrada. Consta de dos dormitorios y dependencias. Arrienda Miguel Fuezalida B., Moneda 1061.

$ 400 LOCAL ESPECIAL PARA REpresentaciones, a una cuadra y media de la Plaza de Armas arrienda Miguel Fuenzalida B., Moneda 1061.

$ 750 AMPLIO LOCAL CON 1,000 metros, con casa para el bodeguero en Chacabuco, a 20 metros de las bodegas de la estación, arrienda Miguel Fuenzalida B., Moneda 1061.

$ 550 AGUSTINAS, EXCELENTE casa en altos con 5 dormitorios y dependencias arrienda Miguel Fuenzalida B. Moneda 1061.

NATANIEL 251 ARRIENDASE ESpléndida casa altos inmensas piezas, precios reducidos. Dirigirse Alberto Carrasco. Maturana 485. 18—A.

ARRIENDO CASA NUEVA, 7 PIEzas, Av. Miguel Claro 1285. 15—A

MARTILLEROS: CASA APROPIAda para consignación, y remate, arriéndase. Santa Rosa 295. 15—A

350 ARRIENDASE CASA NUEVA un paso Santa Rosa. Eleuterio Ramírez 711. 15—A

CASA HIGIENICA, 4 PIEZAS Y piezas servicios, 2 patios, arriéndase. Cuevas 837, cerca 10 de Julio. 15—A.

$ 600 ARRIENDASE COMODA Y asoleada casa en altos. Santo Domingo 1652. 16—a

$ 280 ARRIENDO CASA ALTOS Y bajos, cinco piezas, recién refaccionadas con locales para góndola o automóvil. Sotomayor 51 A. A-18

ARRIENDO CASITA CHICA COmoda. Sta. Isabel 0550. 15-A.

ARRIENDASE CHALET, AVENIDA Subercaseaux 480. Carros puerta. Tratar: Gálvez 195. 15- A.

AVISO.— ARRIENDO O COMPRO casa, habitación con siete piezas buo[illegible] dido por las calles Moneda y Sto. Domingo, Chacabuco y Brasil. Dirigirse a R. O. Casilla 1030. 15—A

$ 100 ARRIENDASE CASA SAN Pablo. Tratar, San Pablo 2735, casa 3. 15—a

$ 80 A 1,000 ARRENDAMOS EN cualquier barrio. Economice tiempo y dinero Moneda 1330.

ESPLENDIDAS PIEZAS EN BUEna casa, hermoso barrio, residencia honorable ofrezco. Santa Victoria 360. Entre Maestranza y Lira.

$ 750 PROXIMA A ROSAS, EN calle Capuchinos, a cuatro cuadras Plaza de Armas arrendamos espléndida casa moderna, cuatro dormitorios, dos toilettes, etc. Muy apropiada profesional. Jaramillo y Ovalle, Agustinas 1217. 16—a

$ 600 CASTRO, A MEDIA CUADRA Alameda arrendamos buenos altos, recién pintada, 5 grandes dormitorios, etc. Jaramillo y Ovalle, Agustinas 1217. 16—a

Departamentos

ARRIENDO DEPARTAMENTO. NAtaniel 1129 14—A

FAMILIA SIN PENSIONISTAS arrienda departamento baño, caballero honorable. A. O., casilla 1485. A-14

ARRIENDO UN DEPARTAMENTO 4 piezas, cocina, dependencia, 4 Pasaje Balmaceda. A-14

ARRIENDASE DEPARTAMENTO A familia honorable en Gorbea 2860. 16-A

DEPARTAMENTO DOS PIEZAS calle, sin muebles, sin pensión, se arrienda en casa honorable. Rancagua 233. 15—a

ARRIENDO DEPARTAMENTO DE dos piezas y una sola amoblada con pensión. Alameda 286. 16-A

$160 DEPARTAMENTO TRES PIEzas, balcones calle, luz, cocina, en casa matrimonio honorable, arriéndase. Serrano 637.

La Sección Avisos Económicos de "La Nación" contribuye poderosamente al desarrollo de los negocios.

DEPARTAMENTO CON CINCO HAbitaciones y dependencias, bien tenidos. Calle Bravo 693. (Providencia). 15—A

DEPARTAMENTO CINCO PIEZAS dependencias, arriéndase, San Martín 545. Canon: $ 300.

Piezas

ARRIENDASE PIEZA A PERSONA honorable, Agustinas 2290 14—A

EN CASA HONORABLE ARRIENDO una pieza. Lillo 441. 18-A.

ARRIENDO PIEZAS BALCON CAlle con pensión, Tarapacá 1019, al llegar a Prat, A-19

ARRIENDO UNA PIEZA, LUZ, CAballero solo. Rosas 1615, casa 2. 14-A.

12.—Compra de casas

DESEO COMPRAR PROPIEDAD mil metros m|m. barrio tranquilo, dentro límite urbano, cerca tranvía. Prefiero con plantas y edificio aunque viejo. Pago hasta $ 60,000 al contado, sin agentes. Froemel, Agustinas 2601.

COMPRO CASITA CON DEUDA O facilidades pago, dando $ 4,000 contado. Moder, Correo 13. 14—a

COMPRO CASA BAJOS, 6 HABITAciones, dependencias, dos patios, barrio Yungay. Por cartas a Huérfanos 2717. A—16

13.—Compra y venta de negocios

CARNICERIA CUALQUIER PREcio vendo por enfermedad facilidades pago, venta $ 150 diarios; única en calle; apropiada chanchería; arriendo barato. Bezanilla 1331 31—M

PANADERIA DE TREINTA QUINtales de amasijo en mejor barrio de Santiago se vende o se permuta por otro negocio bueno en Provincia Ofertas a M. H. Casilla 81—D Santiago. 14—A

VENDO NEGOCIO ABARROTES, muy buena situación, 5 mil, 3 mil pesos capital. Tratar, San Diego 215. 15—a

EN PUERTO DE MAR VENDO acreditada panadería, poco capital. Dirigirse, 5 Oriente, 4 Sur, Almacén La Llapa, Talca. 14—a

ESTABLO ESPLENDIDA SITUAción y clientela, vendo. Tratar de 9 a 10 y de 4 a 5 en San Pablo 1529. A-15

VENDESE BODEGA FRUTOS DEL país muy buena situación. Matta 1165. A-14

POR AUSENTARME DE SANTIAgo ve do hoy mismo bar-restaurant, poco capital. Santa Isabel 84. A-15

VENDO BAR, BUENA SITUACION, frente Estación Mapocho. Mapocho 1196. A 14

ZAPATERIA POCO CAPITAL, lindas vidrieras, comodidad familia, sitio comercial, vendo urgente,, San Diego 916. 15 A

POR CAMBIO GIRO NEGOCIO vendo buen almacén abarrotes, precio factura, doy a prueba. Independencia 287. Mueblería. 14 A

REPARTO [illegible] CON CARREtón aperado vendo gran oportunidad. San Francisco 1619. De 8 a 10. A-15

NEGOCIO ESPLENDIDO, DEPOSIto vinos, poco capital, véndese. 10 de Julio 566. 14 A

POR AUSENTARME DEL PAIS vendo acreditado "Bar Saquito". libre 200 metros. Minimum $ 7 000 Diez de Julio 148. 15 A

POR AUSENTARME DEL PAIS vendo Restaurant Valparaíso, recién instalado, único en el barrio, libre 200 metros, mínimum $ 20,000, tratar 10 de Julio 236. 15 A

VENDESE ACREDITADO RESTAUrant El Batatazo. San Pablo esquina Baquedano. 15 A

VENDESE DEPOSITO DE VINOS Y chichas, por enfermedad de su dueño. Regalado, en $ 500, patente nueva. Brasil 759. 14 A

VENDO ACREDITADO NEGOCIO denominado Bodeguita La Perla. Huérfanos 2098. 14 A

EN 2,500 PESOS VENDO TIENDA de ropa hecha, en la mejor situación de San Diego. Elvira. Correo 8. 15-A

FABRICA CALZADO VENDESE baratísima. con máquinas Blacks y rematadoras. Independencia 689.

VENDO PASTELERIA Y FRUTEría, muy buen porvenir. Santa Isabel esquina Camilo Henríquez. 16-A.

DE OCASION VENDO COCINERIA con todos sus útiles y buena clientela en barrio populoso. por ausentarse su dueño, en $ 500 con patente nueva. Independencia N.o 2019. 16_A

VENDO CARNICERIA MUY BIEN instalada y muy barata. San Pablo 3316. 19-A

VENDO PASTELERIA POR VIAJE urgente. San Francisco 506. A—15

VERDADERA OCASION POR AUsentarme, vendo bar-restaurant, situación inmejorable. Morandé 831. A—16

POR AUSENTARME A EUROPA vendo central y acreditada librería extranjera. Negocio seguro y garantido. Casilla 2472. 15—a

POR NO PODER ATENDER VENdo almacén y bodega, buena venta, arriendo barato. Mapocho 3716. A-16

VENDO NEGOCITO COCINERIA verduras poco capital. arriendo barato. Independencia 810. A-15

ALMACEN UNICO ESQUINA, SItuación comercial, amplio local, habitación, contrato, vendo por liquidación sociedad. Santa Rosa 697. A-16

EN BUIN SE VENDE LA ACREDItada Botica y Farmacia Cruz Roja. Instalación y ubicación espléndida. Dirigirse al dueño: M. Fuaila/ Casilla 18. A-18

VENDO PELUQUERIA. VICTORIA 1118.

SE VENDE UNA CANTINA. MAIpú 23-A 16—A.

BAR LAS CARRERAS, PLAZA ALmagro. Espléndido local, canchas de rayuela. vendo ocasión. 16—.

NEGOCIO PUESTO DE PAN Y VArios, ventas abundantes, poco capital, vendo. San Pablo 1329.

EN CALLE SAN DIEGO, VENDO magnífico almacén abarrotes y depósito licores. Produce gran utilidad y se vende por viaje a Europa. Datos: San Diego 1495. 15—A

VENDO CIGARRERIA Y LUSTRIN en Agustinas 1038.

VENDO NEGOCIO CIGARRERIA, verdulería, menestras y varios, ne esquina Brasil 77. Tiene casa para vivir.

BODEGA FRUTOS DEL PAIS, vendo, con dos camiones dos ruedas, caballo, galpones, teléfono, etc. Tratar: San Pablo 2251. 14-A.

VENDO CARNICERIA. EYZAGUIrre 767. 16 A.

VENDESE NEGOCIO ABARROTES, buena clientela. Pedro Lagos 419.

VENDO ESPLENDIDO DEPOSITO de licores por no poderlo atender. Dávila 918, esquina Paz. A-18

VENDO GRAN CARNICERIA, SE da a prueba. San Pablo 1620. 15-A

VENDO SALON BILLARES CON dos billares, doy facilidad de pago. Av. La Paz 405.

POR AUSENTARME PAIS VENDO almacén $ 20,000, VENTAS MENsuales $ 15,000; otro en $ 10,000, ventas mensuales 9,000 Lira 650.

BOTICA PERFECTAMENTE SItuada vendo. Lira 650.

17,000 VENDO ESPLENDIDA PEluquería, cigarrería anexa, preferida del público esquina Cochrane en Valparaíso. Lujosas instalaciones, gran oportunidad hacer fortuna, arriendo $ 650. Facilidades pago. Tratar: Delicias 2778. 15-A

$ 4,000 VENDO LAVANDERIA muy moderna, grandes entradas, Catedral 3040, gran casa cómoda, arriendo bajo, con facilidades. Tratar: Delicias 2778. 15-A

$ 3,200 VENDO CARNICERIA BIEN instalada, Gay 2564, con casa arriendo $ 160, buenas rentas. Tratar facilidades pago, Delicias 2778. 15-A

$ 2,300 VENDO PELUQUERIA, CIgarrería, lustrín, muy buena entrada, buena presentación, San Diego 1859, arriendo $ 150, con facilidades. Tratar: Delicias 2778. Portal Edwards. 15 A

VENDO ALMACEN ABARROTES $ 1,000 frente 6 grandes pasajes. Mapocho 2037. 16-A

POR VIAJE URGENTE VENDO almacén con carnicería acreditada tres años, buena clientela, fuera de las libretas. Hay carretela con dos caballos. La propiedad es muy buena y tiene contrato de tres años; para más detalles dirigirse: Irarrázaval 1214. 15-A

15.—Cuerpo de Bomberos

5.a Cía. DE BOMBEROS. — CITO A la Compañía a reunión ordinaria para el Miércoles 15 del presente a las 9.45 P. M. — Renuncia del tesorero y elecciones a que haya lugar. El Secretario. 15 A

8.a COMPAÑIA DE BOMBEROS "La Unión es Fuerza".—Cítase a la compañía a academia y ejercicio para el Jueves 16 del presente, a las 9.15 y 9.30 P. M. Uniforme de trabajo. Reunión. San Pablo esquina Avenida Cumming. Asistencia especialmente recomendada. — El ayudante.

8.a COMPAÑIA "LA UNION ES Fuerza".—De orden superior cito a la compañía a sesión ordinaria para el Miércoles 15 del presente, a las 9.30 P. M. Informe de la comisión revisora de libros y demás a que haya lugar.—El secretario.

3.a COMPAÑIA DE BOMBEROS.— Bomba Claro y Abasalo.—Por orden superior cito a la compañía a sesión ordinaria para hoy a las 6.30 P. M. Tabla: Balance de tesorería, admisión de voluntarios, elección de teniente 1.o y ayudante y otros asuntos a que haya lugar.—El secretario.

16.—Dentistas

USE DENTADURA SIN PALADAR recupera su boca comodidad insuperable. Doctor Muñoz. San Diego 995. 15-A.

GABINETE DENTAL, SAN DIEGO 964.—Tapaduras oro, desde 10 pesos, planchas para masticación perfecta, desde 20 pesos; extracciones, 3 pesos. Dentista [illegible], calle - Europa. A-22

2726, DELICIAS. EN POCOS DIAS curo artritis o piorrea alveolar. A-16

17.—Escuelas de choferes

ESCUELA PRACTICA DE CHAUFfeurs mecánico. Cursos rápidos diurnos, nocturnos. Todas marcas. Vicuña Mackenna 456. 17-A.

ESCUELA CHAUFFEURS, MECAnicos del Garage Buin. Enseñanza según las escuelas alemanas. Las clases comienzan el 13 del presente. Sánchez Hnos. y Cía., Rancagua 79. Casilla 1408. Telégrafo 987. 14-A.

ESCUELA CHAUFFEURS-MECANIcos del "Garage Buin". Enseñanza según la matrícula. Sánchez Hermanos y Cía. Rancagua 79. Casilla 1408. Teléfono 987. 16—A

18.—Extravíos y hallazgos

MALETINCITO DE PLATA CON cadena extraviado ayer, daré gratificación Gorbea 2037.

GRATIFICACION QUIEN DEVUELva relojito oro, marca Tavannes, perdido en Alameda entre San Francisco y Maestranza. Jofré 267. A—16

EL CHAUFFEUR O PERSONA que haya encontrado un libro olvidado en un auto en la mañana de ayer se ruega devolverlo en calle San Ignacio 70.

GRATIFICACION SE DARA A LA persona que por equivocación haya tomado maletín y morral olvidado tren de Chillán Domingo 12 en carro de primera. Gay 2735.

19.--Empleados para comercio y oficinas.—(Pedidos y ofrecidos)

SEÑORITA JOVEN BIEN RECOmendada, actualmente ocupada mostrador tintorería, ofrécese para desempeñar ocupación en el centro. Escribir: R. G., Ricardo Santa Cruz 762, casita N.o 13. A-17

JOVEN DE 18 AÑOS, CON MUY buenas referencias, se ofrece para cualquier ocupación decente. Cartas: Carreras 640.

JOVEN DESEA OCUPARSE EN PEluquería, 20 años en el gremio, siendo que gane $ 60 semanales. Gálvez 366. A-14

SE OFRECE BUENA MODISTA para casa particular. F. R. de C. Yungay 2272.

JOVEN, CONOCIMIENTOS CONTAbilidad, dactilografía y muy buena letra, se ofrece. Casilla 3643. 25—A

JOVEN ESPAÑOL BUSCA OCUPAción en el comercio ya como encargado otro trabajo decente. dirigirse por carta San Pablo 2277. Ricardo P.

NECESITO JOVENCITO PARA atender cigarrería. Informes: Confitería Parisiense. Monjitas esquina Plaza. 17-A.

CONTADOR NECESITO, COMPRObando llevar varias contabilidades. De 2 a 3. Serrano 398. 14 A

NECESITO EMPLEADO COMPEtente para cantina. Delicias 3446. 15 A

NECESITO EMPLEADA PARA mostrador Panadería San Francisco 1604. 14 A

NECESITO EMPLEADO PARA trabajo de bodega y reparto. Morandé 898. 17_A

SEÑORAS, SEÑORITAS, NIÑAS, CAballeros, jóvenes, niños, necesitamos y ofrecemos "Sociedad Universidad Libre Rodolfo Venegas Salas". Plazuela Santo Domingo.

SEÑORITAS FARMACEUTICAS necesitase para provincias, buen sueldo y comisión, casa y comidas. Botica La Caridad. 21 de Mayo 682. De 8 1|2 a 12 M. y de 2 a 5 P. M.

EMPLEADA BUENA PRESENCIA, para atender oficina dental, necesito. Claras 491. A-15

VENDEDORA COMPETENTE, RAmo confección señoras, que hable francés o alemán, necesítase. Estado 169.

SEÑORITA BUENAS RECOMENDAciones, sepa escribir a máquina y calcular, bien, presentarse de 9 a 10 A. M., Casa Arditi. Agustinas 825.

NECESITO EMPLEADO PARA MOStrador abarrotes, con recomendación. Huemul 1701. 15—A

JOVEN DE PREFERENCIA ESPAñol, para la venta de artículos de mercería y sanitarios necesitamos. Escribir, casilla 3158, Santiago. 16—a

SEÑORITA NECESITO QUE ESCRIba rápidamente a máquina y tenga muy buena letra, con buenas recomendaciones. Teatinos 86.

VENDEDOR RAMO SEMANAL, necesito. San Pablo 2202. 14-A.

COBRADORES Y VENDEDORES prácticos en ventas a plazo. San Diego, 994-A. De 4 a 6 P. M. 15-A.

CORREDOR Y EMPLEADA COMEdor necesito. Chacabuco 14. Hotel Biarritz. A-15

NECESITO VENDEDOR COMPEtente venta ladrillos fiscales, muralla. Delicas 2778. A-15

CAJERA COMPETENTE CON BUEna recomendaciones necesito. Puente 776.

20.—Frutos varios

UVA CUYANA. 35 CENTAVOS KIlo. Avenida Egaña Lo Hermita. Fundo Alercio Catanacci. A-18

UVA ROSADA GRANDE, PASTIlla y cuyana, especial para cuelgas, [illegible] arrobas más o menos) de viña y parrones, en pueblo viejo de Quilicura. O'Higgins 10. Hay servicio camiones Santiago, Quilicura, parten puente Mapocho a las 8 A. M., 12 M. y 4 P. M. 15—A.

21.—Haciendas, fundos, chacras y terrenos.—(Compra-venta y arrendamientos)

SITIO ESQUINA CERRADO, VENdo, San Luis esquina Cortés, Ñuñoa. Tratar: San Francisco 990. A—21

SITIO GRAN PORVENIR EN OVAlle, cerca carros, cerrado y listo para edificar, vendo barato. Compañía 1280. 15—a

SITIO CERRADO, MUY CENTRAL y de mucho porvenir, vendo. Tratar: Francisco Bilbao N.o 507, Providencia. A-15

VENDO O ARRIENDO QUINTA EN San Bernardo. Delicias 1583. 16-A.

FUNDO EN ARRIENDO A UN PAso de la estación Viluco del ferrocarril de Paine a Talagante. 80 cuadras totalmente regadas con 10 regadores del río Maipo. Fuerza eléctrica. Instalación de pastería. Casas recién construidas. Precio, 25,000 pesos al año. Más detalles darán Jaramillo y Ovalle, Agustinas 1217. 15—a

VENDO SITIO CERRADO, . RAUco, esquina Pedro Montt. Tratar: en la esquina. 18-A.

22.--Hoteles y pensiones

SANTA LUCIA 322, ESQUINA Huérfanos. Casa extranjera tranquila, se arriendan piezas con vista preciosa al cerro, con o sin pensión de primer orden. Tratar: por la mañana 19-A

HOTEL AMBOS MUNDOS, SE DA pensión con pieza, o sin. Diez de Julio 199 y Camilo Henríquez 696. Se admiten pasajeros. 15-A.

PIEZAS CON O SIN PENSION, casa de respeto. San Pablo 1419. 16—A.

ALAMEDA 975, PIEZAS AMOBLAdas, Pensión caballeros honorables. A-16

PIEZA, ESPLENDIDA PENSION. Gálvez 216. A-15

SAN DIEGO 79, CASA TRANQUIla arrienda piezas con pensión, días, meses, viajeros. 14—a

ARRIENDO DOS PIEZAS CON pensión personas honorables. Prat 543 14—A

SALON SE ARRIENDA CON PENsión a personas honorables. Nataniel 118 14—A

PIEZAS PENSION, MONEDA 1324 14—A

ARRIENDO BUENAS PIEZAS CON pensión, Unión Americana 349 14-A

PENSION DE MESA Y A DOMICIlio, comidas extranjeras. Romero 2519. A-15

PIEZAS CON PENSION, CO. [illegible] 1312. A-15

ARRIENDO PIEZAS PENSION. San Isidro 530. 14-A.

PENSION PIEZAS, CON, SIN MUEbles, balcones calle. San Diego 103. A-15

PENSION, PIEZA AMOBLADA, balcón, desde 140. familia. Morandé 791. A-15

ARTURO PRAT 34.— OFRECESE piezas con pensión, sin muebles, a personas honorables. A-15

PIEZAS PENSION, BUENA COMIDA ofrece Nataniel 178. 16 M

ARRIENDO PIEZA CON PENSION San Martín 890. 15—A.

FAMILIA DISTINGUIDA ARRIENDA piezas pensión baratísimas. Santa Rosa 583. A-14

MATRIMONIO O JOVENES ESTUDIANTES encontrarán pieza pensión. Alameda 273. A-14

PERSONA SERIA NECESITA PIEZA con pensión en casa de familia.—J. M. R. Casilla 3276. 14-A.

ARRIENDO DOS PIEZAS CON balcón y pensión. Rosas 1130. A 17

SE ARRIENDA UNA PIEZA CON pensión, balcón a la calle. Carmen 383.

CASA FAMILIA, PIEZAS PENSIÓN. San Diego 262. 15-A.

PENSION Y PIEZA DESEA SEÑORITA sola, casa señoras solas sin pensionistas cerca centro. M. D. A., Correo N.o 8.

PIEZA AMOBLADA, CALLE, PENSIÓN. Carmen 135.

PIEZA GRANDE, PENSION. LIRA N.o 176.

MATRIMONIO CON DOS NIÑITOS menores de 4 años y empleada necesitan pensión a 6 cuadras a la redonda de la nueva Biblioteca Nacional. Indicar precio a Concha, Delicias N.o 642, de 2 a 4. A-15

$ 100, $ 110, $ 180, PENSION CON pieza. Sama 1711. 18-A

SE ARRIENDAN PIEZAS CON PENSIÓN con o sin muebles. San Francisco 333. A-15

ARRIENDO PIEZAS AMOBLADAS, con sin pensión. San Diego 35.

CON PENSION ARRIENDASE DEPARTAMENTO dos piezas y pieza, precio módico. Libertad 92. A-15

PIEZAS CON Y SIN PENSION A matrimonios solos, estudiantes, etc. Arriéndanse. O'Higgins 1715.

SAN ANTONIO 533, CENTRALISIMO, habitaciones balcones calle, con sin muebles. Comida espléndida, sana. Precios convenientes.

ARRIENDO BUENAS PIEZAS CON luz, con sin pensión, barato, balcón calle. Prat 1561.

[illegible] PIEZA CON O SIN pensión en Dardignac 123. 15—A.

BONITA PIEZA, LUZ ELECTRICA, arriéndase persona extranjera. Libertad 54. Casa 5. 15—A

ARRIENDO PIEZA AMOBLADA con pensión, $ 135; sin pensión, $ 65. Rosas 1615, casa 7. 15-A.

SE ARRIENDA PIEZAS CON pensión. Matucana 99. 16_A

23.—Instalaciones y accesorios para negocios

SE VENDE ESTANTERIA PARA almacén. Dirigirse: Avenida San Luis 1269. A-14

SE VENDE MESON CO NMARMOL y útiles de chanchería. San Pablo N.o 2021. A—15

LINDA ESTANTERIA, MOSTRADOR, derecho local, regio, barato. Teléfono. Carreras 705.

SE VENDE UN MOSTRADOR PARA chanchería, con ganchera, en perfecto estado. Verla: Grajales 2763. A-15

BALANZA, MOSTRADOR, MARCA Howe, buen estado, véndese barato. Andrés Bello 685.

LINDA VIDRIERA ALTA, VIDRIOS biselados, vendo de ocasión. Delicias 2721.

24.—Instrucción y educación (colegios, academias y profesores)

LICEO SANTIAGO GALVEZ 154 Teléfono 704 Internado Medio pupilaje Externado clases empiezan 16 Solicite prospectos. 14 A

COLEGIO EUROPEO PARA SEÑORITAS, fundado el año 1901. Delicias 2266 Teléfono 1388. Humanidades completas, exámenes válidos. En sección infantil y preparatorias recíbense niñitos. Francés e inglés obligatorio desde sección infantil. Internas, medio-pupilas, externas. Música y piano con exámenes válidos Profesorado del Conservatorio Nacional. Matrícula abierta. Pídanse prospectos. 14 A

INSTITUTO TECNICO COMERCIAL de Chile. Gálvez 154 Teléfono 701 Internado, medio pupilaje, externado. Cursos comerciales diurnos vespertinos, nocturnos. Clases empiezan 16 Pidas prospectos 14 A

CAJERAS, TENEDORAS DE LIBROS: contadoras minoristas, mayoristas, taquígrafas, dactilógrafas, preparamos enseñanza garantida. Instituto Mercantil, fundado 1904 Merced 882 Plaza de Armas Diplomas legalizados—Víctor Mena director. Contador General, perito mercantil Estado. 13 A

LICEO MUSICAL SANTA CECILIA Arturo Prat 253 Internado y externado. Enséñase teoría y armonía composición. piano, canto, violín instrumentos de cuerda, declamación Profesorado del Conservatorio exámenes válidos Humanidades gratis para las internas. 14 A

INSTITUTO PINOCHET LE-BRUN Kindergarten, preparatorias I, II III Humanidades, internos medio internos, externos. Matrícula abierta Clases comienzan 9 Marzo Huérfanos 1657 13 A

KINDERGARTEN DEL INSTItituto Pinochet Le-Brun admite niños y niñas cuatro a siete años. Funciona edificio aparte. Matrícula abierta.—Huérfanos 1657. A.—19

CURSOS NOCTURNOS, VESPERTINOS, matinales: Cónsules, Contadores, Taquígrafos, Dactilógrafos, Constructores, Dibujantes, Horticultores, Agricultores, Veterinarios. Diplomas legalizados. Instituto Mercantil. Merced 882. Plaza de Armas. 22-A.

CURSOS NOCTURNOS, VESPERTINOS, matinales; Cónsules, Contadores, Taquígrafos, Dactilógrafos. Constructores, Dibujantes. Horticultores, Agricultores. Veterinarios. Diplomas legalizados. Instituto Mercantil. Merced 882. Plaza de Armas. 24-A.

CONTABILIDAD, TAQUIGRAFIA, Mecanografía, Inglés Aritmética, Gramática, cursos rápidos, pagaderos cuotas mensuales excelentes profesores. Enseñanza garantida diplomas competencia Matrícula abierta. Instituto Pinochet Le-Brun Huérfanos 1657 25 A

APRENDA USTED INGLES DEL "Profesor Londinense" Claras 46. A—16

"INSTITUTO SAN MARTIN". —San Martín 64.—Teléfono 213 Central. Kindergarten, preparatorias, humanidades. Internos, medio-pupilos, externos. Profesores de Estado. — Exámenes válidos en el establecimiento.—Enseñanza obligatoria de francés e inglés desde los cursos elementales. Matrícula abierta durante algunos días más. 15—a

ENGLISH ACADEMY, CUMMING número 714, enseñanza individual o colectiva de Inglés, Contabilidad, Taquigrafía, Aritmética, Cursos Comerciales, Dactilografía.. 17—a

OJO! ESCUELA NACIONAL DE Masajistas, fundada en 1914. Inscríbase antes cerrarse matrícula. Masaje medicinal, Belleza Científica, Pedicuro Cirujano. Profesiones decentes, lucrativas. Grandes facilidades. También por correspondencia. Diplomas válidos. Pídanse prospectos. Director, Prof. Díaz Gascogne, Santa Rosa 22, casi Alameda. 20—a

3 MENSUALES ENSEÑANZA RÁPIDA, escritura máquina. Ricardo Santa Cruz 757. 14-A.

CABALLEROS! CURSO INGLES, empieza 15 de Abril, 9.15 P. M. Funciona Lunes, Miércoles, Viernes. Aprendizaje perfecto, garantizado. Sistema moderno, práctico, sencillísimo. $ 50 mensual. Profesor londinense. Matrícula abierta. Claras 46. 15 A

INSTITUTO COMERCIAL DE SANTIAGO, Agustinas 1060, fundado 1915. Establecimiento moderno, distinguese eficiencia enseñanza, excelente profesorado. Garantiza preparación rápida: contabilidad, taquigrafía, idiomas, dactilografía.

INSTRUCCION: TENIENTE 1.o DE Ejército y profesor titulado se ofrece para colegios particulares. Dirección: C. T. Correo Central. 15-A

"SOCIEDAD UNIVERSIDAD LIBRE Rodolfo Venegas Salas". Plazuela Santo Domingo Socios pagan cinco pesos incorporación, y un peso mensuel. Escritura pública hecha Notaría Mardones.

PROFESORA TITULADA ENSEÑA humanidades. R. M., Correo 5. A—15

SEÑORITA ENSEÑA PREPARATORIAS, inglés. Casilla 7549.

INSTITUTO DE CONTABILIDAD, Bandera 154. Nuevos cursos para jóvenes (mañana y noche); para señoritas (en la starde). Comercio, Idiomas. Escritura Máquina, Taquigrafía. Enseñanza rápida, garantida. Diplomas legalizados.

PERMUTASE AYUDANTIA ESCUELA Valparaíso por otra Santiago. Excelentes referencias. Dirigirse, Teatinos 549.

25.—Instrumentos musicales, afines y accesorios

VICTROLA VICTOR, DE GRAN ocasión, vendo. San Pablo 2215. 14—A

DISCOS VICTOR, Y OTRAS MARCAS, ocasión, vende San Pablo 2215. 14—A

COMPRO DISCOS USADOS Y GRAMÓFONOS viejos. San Pablo 2786. 14 A

PIANO STEINWAY Y JONS VENDESE. Cochrane 181. 14-A.

PIANO ALEMAN DE TRES PEDALES, marca Forster, insuperable, véndese mitad costo. Recoleta 948. A-15

PIANO FLAMANTE VENDO. CUETO 560. A-14

PIANO STEINMAYER NUEVO, vendo gran ocasión, $ 3,900. Ahumada 31. A-14

PIANO ALEMAN DE ESTUDIO, buena ocasión, se vende en $ 1,800. Recoleta 544. A 14

VENDO DE OCASION ORGANILLO, clarinete, 54 flautas, 10 cornetas, 16 piezas, 2 rodillos. Se hacen composturas de todas clases. Maestranza 211.

JAZZ BAND VENDESE. SEVILLA 1320. (Palma). 15_A

COMPRO MUSICA CHILENA POPULAR autores nacionales antiguos, para violín, piano. Puente 572.

VENDO RICO PIANO VIENES OLAvijero metálico flamante, poco uso 2.500 pesos y varios muebles por cambio residencia. Matucana 717 B. 16—A.

VENDO PIANO ESTUDIO. SAN Isidro 1810. 15-A.

VICTROLA VENDE, PAGO SEMANAL, avise domicilio. O. B., Casilla 2635.

26.—Libros y estampillas

LIBROS COMPRO SAN DIEGO 105. 22-A

LIBROS COMPRO SAN DIEGO 143 Pago mejores precios. 17—A

27.—Medicina

GONORREAS, AUNQUE ANTIGUAS estrechez, orquitis ,curan radicalmente. Glóbulos Pérsicos. Boticas surtidas. 16-3

LA IMPOTENCIA, LA DEBILIDAD sexual, la neurastenia se curan con Bismolán. en venta Boticas Bentgerodt; Brand; Indio. 18 Abril

GONORREA, SIFILIS, IMPOTENCIA, debilidad vital en ambos sexos. Curación radical rápida. Procedimientos modernos. Facilidades de pago. Consultas gratis de 10 a 12 y de 7 a 9 P. M. Atiende enfermos de provincias por correspondencia. Clínica y Laboratorio médico del doctor Julio Lefévre M., San Antonio 41, altos. Santiago. 4-M

HIDROXOL, BLANQUEA LOS DIENTES; desinfectante bucal; antiséptico, véndese todas boticas. 30 A

ENFERMEDADES DE LA PIEL DE los niños mejora Pomada Cadum.

28.—Materiales de construcción

TECHO ACANALADO $ 1.40 PLANCHA, vende, Subercaseaux 659. A 21

TUBOS CEMENTO, HASTA 50 centímetros, cemento blanco, gradas, mosaicos, tierras colores, cemento. Lira 715. 14—a

$ 5 HILO AZUL DE 1.a; 1.60 TIERRA negra para baldosas. Lira 715. 14—a

LADRILLOS DE FUEGO, VENDO mil quinientos, importados, importados a $ 50 ciento. Chacabuco 717. 14—A.

ZINC BLANCO USADO, REGALO A $ 5 plancha. San Pablo 3018. A 15

MAMPARA VENDESE. SAN FRANCISCO 448. 14 A

VENDO UN GALPON 144 METROS cuadrados San Francisco 347. 15 A

REJA PARA FRENTE DE QUINTA puertas, ventanas, balcones, vigas de fierro vende San Francisco 248. 17A

ROSETONES, CORNISAS, COLLERINES, ornamentaciones, estucos, albañilería, pinturas y reparaciones de casas se hacen. San Francisco 228. 19-A

SE VENDEN 4 MIL ADOBES DE primera clase. Indepedencia 335. A-16

MARMOL USADO PARA PISO, compro, puertas y tejas usadas vendo. Ejército 139.

FIERRO Y ZUNCHOS VIEJOS, VENDEMOS barato. Providencia 1536. 16—A.

MIL ADOBES, $ 150, A DOMICILIO. Mapocho 5263. La Palmera.

VENDENSE VENTANAS COMPLETAS, y puertas calle, coloniales, puertas media corrientes, baldosas y tejas antiguas. Moneda 2429.

CLAVOS ALAMBRE $ 34 CAJON 40 kilos neto, vende la Fábrica Chacabuco 32. 15—a

VENDO BANCO HERRAMIENTA capintero y reloj campana. Chacabuco 1165. 15-A.

VENDO VARIAS PLANCHAS ZINC blanco y negro acanalado; también 40 quintales alambre para pasto y tabiques. San Pablo 2053. 15-A.

CONSTRUCCIONES MODERNAS "Patentada", verdaderamente económicas, resistente, rapidez, elegancia. Arquitecto, Casilla 3941. A-29

TECHO ACANALADO REVART, vendo $ 1.25 la plancha poco uso, dos rejas balcones 1 metro 20 de ancho, muy elegantes, $ 50 c|u. Victoria 782 A-15

MAMPARA, PUERTA CALLE, DOS ventanas, ocasión. 10 de Julio 357. 15-A

29—Máquinas, motores, afines y accesorios

MAQUINAS DE TEJER, NUEVAS y ocasión. Taller especial composturas. Augusto Graf. San Diego 89. 25—A.

MAQUINA DE ESCRIBIR, ULTIMO modelo de fabricación alemana "Ideal" y "Erika portátil" a $ 900 y 450, precios de propaganda. Representante, Morandé 740 16—A.

$ 1,000 PRENSA IMPORTADA PARA baldosas y moldes para tubos.—Lira 715. 14—a

PRENSA MEDIO MERCURIO. prensa pedal, guillotina, tipos cajas, rodón. Vendo San Pablo 1157 14—A

CONSTRUCCIONES MODERNAS "Patentada", verdaderamente económicas, resistente, rapidez. Arquitecto. Casilla 3941 26—A

GRAN OCASION.—EJES DE 45 m|m. c|u., desde $ 100; ejes de 50 m|m. c|u., desde $ 120; ejes de 55 m|m. c|u., desde $ 140; ejes de 58 m|m. c|u., desde $ 160; ejes de 60 m|m. c|u., desde $ 180; ejes de 65 m|m. c|u., desde $ 200; ejes de 70 m|m. c|u., desde $ 240; ejes para carreta y carretones; bocinas de carreta, carretones y carretelas a precios sin competencia. San Diego 1948. 15-A.

COMPRO UN TORNO PARA MADERAS. Nataniel 525. A14

MAQUINAS ESCRIBIR ROYAL. TOMO en arriendo dos. Ofertas: E. A., Agustinas 1116.

MAQUINA SINGER VENDESE BARATÍSIMA. Olivos 1114. 16-A

MAQUINA TROMPA PARA ZAPATERO, vendo barato. Loreto, calle Marconi 280.

BALANCIN PARA ESTAMPAS, compro. Gálvez 117.

VENDO MAQUINA CALADORA Singer. Rosas 1615.

VENDESE MAQUINA SINGER 29 K 31 y bicicleta en perfecto estado. Vitacura 147.

CEPILLADORA DE 24", COMPRO. Victor Manuel 1483. 15—A

BANCO ASERRADOR VENDO. RIQUELME 845. Bodega Quillota. 15—A

SE VENDE MOTOR ELECTRICO, de 2 HP corriente continua. Calle Cuevas 840. 15—a

COMPRO MAQUINA PIE SINGER de ocasión. Martínez de Rozas 2549.

TALADROS, TRASMISION EJES, poleas distintas dimensiones, vendo. Unión Americana 77.

MAQUINA TEJEDORA ALAMBRE, tijera punzón, cilindro, máquina para puerta cortina, realízase. García Reyes 83. 14-A.

VENDO MAQUINA DE TEJER. Avenida Matta 1298. 16-A.

MAQUINA CODO SINGER, OTRA aparadora Izquierda, vendo baratísimas. Nataniel 1179. 16-A.

MAQUINAS PIE SINGER, BOBINA; otras de mano, vendo baratísimas. Nataniel 1179. 15-A.

MAQUINA SINGER, LANZADERA siete cajones, vendo de ocasión Delicias 2721.

30.—Muebles

ROPERO, PEINADOR, VELADOR estilo inglés, mármoles espejos biselados, madera lingue, casi nuevos. Véndense $ 370 San Pablo 2609. 14 A

MUEBLES OFRECEMOS CUALQUIER estilo. Precios muy ventajosos, entrega inmediata, grandes facilidades pago. Consulte nuestras condiciones. Fábri Sociedad Nacional de Muebles y Maderas. Coquimbo 1060, entre Prat y San Diego. 30—A.

OCASION SE VENDE UN PEINADOR $ 180. Una cocina económica marca Dover en $ 200 y una máquina fotográfica en $ 150, Sama 1554. A-14

SILLON DENTAL WILKENON, ÚTILES, muebles, vendo. Brasil 687. 12M

$ 1.000 AMOBLADO DORMITORIO vendo. San Diego 108. A—16

COMPRO VENDO CONSTANTEMENTE toda clase muebles, compro boletos empeño, Santo Domingo 938. A-16

MUEBLES, DORMITORIOS COMEDORES, salones, escritorios, todo estilo modelo, roble americano. Precios bajísimos. Facilidades pago. Especialidad sillas desde $ 180 docena, asiento cuero y escuadras. Venga consultar precios. Fábrica Nacional de Muebles. Serrano 398. M-23

COMPRO MUEBLES USADOS, INDEPENDENCIA 287. Bajos. 17 A

GRAN SOFA ANTIGUO, DE CAOBA, tallado, tapizado en blanco vendo. San Pablo 1434. 14 A

RICO AMOBLADO COMEDOR IMPORTADO de encina, mármoles, con dos espejos viselados vendo de ocasión.—Arturo Prat 1570. 15-A

BUEN AMOBLADO ESCRITORIO en perfecto estado vendo ocasión. — Huérfanos 1261. 15-A

SE VENDE UN SOFA FORRADO en cuero de 4 asientos y un poco de platillo. Av. Brasil [illegible].

SILLA PARA ENFERMO SE DESEA comprar. Ofertas a C. J. B. Agustinas 1808. 15-A

AMOBLADO SALON Y DOS CORTINAS vendo. Lira 565.

APARADOR VENDO. CAMILO HENRÍQUEZ 107. A—15

MENAJE DE CASA REALIZO POR ausentarme del país. Gay 2354. A—15

COMPRO MUEBLES CATRES COLCHONES usados. Castro 528, Teléfono 268, Parque. A—30

VENDO BARATISIMO, ROPEROS lunas biseladas, peinadores, cómodas, veladores, catres fierro, catres bronce, alfombras varias clases, cortinas felpa, amoblados salón, espejos, grandes, escritorios ministro, estantes libros, sillones giratorios, aparadores, trinches, mesas correderas, sillas comedor, cocinas económicas y muchos otros muebles baratísimos. San Francisco 106.

AMOBLADO CUERO ESTILO INGLÉS 9 piezas flamante $ 240; rico sofá cuero marroquí legítimo; estante para libros, $ 100; cortinajes felpa; alfombrado centro; pedestales, cuadros, gran guardarropas desarmable, ropero nogal $ 70; varios catres aparador mármol espejo, $ 120; dos trinches con espejos, $ 75; cocina económica tres platos, caldero cobre garantido $ 90, vendo. Eyzaguirre 541.

LINDO AMOBLADO SEDA, NUEVE piezas flamante 350; otro moquett, 180; alfombrado grande central, 80; chico, 40; de escalera, afelpado, flamante, 100; escritorio, 60; estante, 40; peinador mármol, espejo grande, 90; guardarropas grande, 80; chico, 40; cómoda 45; aparador-esquinero con vitrina, 90; mesa grande, 25; cocina magnífica con gran caldero cobre, 300. San Isidro 546.

POR AUSENTARME VENDO muebles. San Diego 448. 16—a

ESPEJOS CUERPO ENTERO vendo. Bulnes 757.

VENDO BARATISIMO GUARDARROPA. Bilbao 67. 15-A.

AMOBLADO COMEDOR, ESTILO moderno de gran oportunidad, vendo. Tratar de 10 a 11. Serrano 127.

VENDO FLAMANTE JUEGO DE marquesas, varios muebles y útiles de casa. Santiago 1412, casita 5. A-15

CATRE FIERRO VENDO BARATO. Bascuñán 373.

AMOBLADO SALON, 500; ESPEJO, 70; consola dorada mármol, 120; banquetas y sillas doradas, quince alfombrados, desde 50; escritorio cortina, 160; estante giratorio, 30; amoblado cuero, 100; aparador nogal gran espejo, 350; ropero tres cuerpos con espejo, 250; peinador mármol espejo, 90; cómodas, veladores, desde 15; catre fierro bronce, 70; gran surtido útiles de casa. San Francisco 387.

PIANO VERTICAL, AFAMADISIMA marca Steinway, vendo notable ocasión. Prat 56.

AMOBLADO DORMITORIO UN cuerpo caoba, lunas cristal, mármol rosado. catre fierro bronce laqué, colchones lana, escritorio, cortina, escritorio caoba, comedor renacimiento, mesas corredera, sillas comedor, salón tapiz brocato seda, sillones y sillas caoba, antigua mesa centro caoba con mármol, muebles escritorio asiento tapiz cuero, guardarropa, estante libro, vendo. Moneda 1467.

31.—Notificaciones comerciales

HABIENDO COMPRADO LA fiambrería de don José Mussio, Chacabuco 18, doy al comercio el aviso correspondiente y no respondo por ninguna cuenta pasado tres días.—Francisco Lang. 15—a

HABIENDO COMPRADO EL ALMACÉN y bodega de don Luis A. Galarce, Independencia 1358, no respondo de ninguna cuenta pasado de tres días.—José Monti. 16_A

HABIENDO COMPRADO EL NEGOCIO de la señorita Berta Soto Huemul 698, no respondo por ninguna cuenta pasado tres días.—Francisco Arcier. 16-A.

HABIENDO COMPRADO EL NEGOCIO almacén Victoria, de Guillermo Morales, Nataniel N.o 1898, no respondo después de pasado tres días por ninguna cuenta que afecte este negocio.—Ebroso López.

32.—Oficios varios

ZURCIDOS INVISIBLES, NOTABLE zurcidor japonés Especialista único especialidad en viraduras, transformaciones. Son perfectas. San Diego 228. Teléfono 667. Mayo-2

CONDOR 1158, CASA ANTIGUA única especialista zurcidos invisibles, jerseys, viraduras, hechuras transformaciones garantidas. M-4

33.—Oficinas, locales y garages.—(Buscados y ofrecidos)

SE ARRIENDA UN LOCAL, ROGELIO Ugarte 1301. Barrio muy populoso. 14 A

PUESTO VIDRIO Y LOZA, CON derecho llave barrio comercial, véndese baratísimo diez a doce mil pesos. No se paga costo mercaderías. Tratar: Galería Alessandri 24, 2.o piso, casa 8, 11 A. M. A-14

BOXES SE ARRIENDA. DELICIAS 2213, Santiago. 14—a

BODEGA EN EL CENTRO. OFRECEMOS en arriendo bodega en calle Puente, entre Santo Domingo y Rosas; tiene 88 metros cuadrados, es seca, segura y en carrito Decauville. Canon $ 250. Betteley y Cía. Bandera N.o 636.

ARRIENDO PARA LAVANDERIA, imprenta, cualquier negocio media casa con tres patios o toda la casa, tiene luz eléctrica gas, Arturo Prat 153. 14 A

ARRIENDO LOCALCITO, $ 125, EXCELENTE. Bascuñán 73. 15 A

ARRIENDO ESTABLO SITUACION inmejorable, presta toda comodidad tiene casa habitación. Largo contrato. San Francisco 347. 15 A

ESPLENDIDO LOCAL PARA INDUSTRIA, bodega o garage arriéndase. Delicias 3478. 5-A

EN BARRIO COMERCIAL ARRIÉNDASE local esquina, baratísimo con estanterías. Independencia 689.

ARIENDASE ESQUINA PARA ALMACÉN. Toesca 3151. 16-A.

LOCAL ACREDITADO PARA NEGOCIO con casa habitación, arriéndase. Independencia 1131.

OFREZCO LOCAL EXTENSO Central, galpones, sitio, habitación. Para industria, depósito fundo. Bodega. San Pablo 3465 A. 16—A.

ARRIENDO LOCALCITO $ 175, excelente. Bascuñán 73. 16-A.

34.—Oficios varios pedidos

PRENSISTA PARA MAQUINA DE pedal se necesita. Villavicencio 315.

ENCUADERNADORES COMPETENTES necesita Imprenta Chile. Morandé 767.

Carpinteros Mueblistas

MUEBLISTAS COMPETENTES NECESITA la Fábrica de Muebles. Irarrázaval 441. 14-A.

NECESITO TREINTA CARPINTEROS mueblistas. Nataniel 625. A-20

MUEBLISTAS Y OFICIALES NECESITO. Santa Elena 1528. A-14

MUEBLISTAS PLANOS, GOTICOS, necesito. Víctor Manuel 1483. A 14

CARPINTERO SE NECESITA. VILLAVICENCIO 315.

CARPINTERO CON HERRAMIENTAS necesito. Moneda 930.

CARPINTERO DE BAÑOS, COMPETENTE necesito. Av. Viel 1936.

NECESITO CARPINTERO DE BANCO, Agustinas N.o 1672. Preguntar por Sánchez.

CARPINTERO COMPETENTE, RECOMENDADO, necesítase. Santa Mónica 1941.

MAESTRO MUEBLISTA COMPETENTE necesito. Vicuña Mackenna 361, interior. 15—a

OFICIAL CARPINTERO Y UN HOJALATERO, necesito. A. Barroso 11.

APRENDIZ MUEBLISTA, ADELANTADO, necesito. Avenida Viel 1936. 15-A.

MUEBLISTA NECESITO. COQUIMBO 1550. 15-A.

BUENOS MAESTROS CARPINTEROS, necesito. Catedral 1443.

MUEBLISTAS Y NIÑO PARA mandados, necesito. Moneda 1426.

Sastres

NECESITO BUEN CORTADOR SASTRE; escribir con referencias y pretensiones. S. C. M. Casilla 1140. A-15

OFICIALES Y COSTURERAS SASTRES necesito. Bandera 157.

OPERARIO DE ABRIGO CON muestra, necesito. San Antonio N.o 378.

NECESITO MUY BUENOS OPERARIOS vestoneros y vestoneras. San Diego 1772.

SE NECESITA BUEN OFICIAL sastre, pago diez pesos diarios. Brasil 17. 15-A.

OFICIALES SASTRES NECESITO. San Diego 1885.

Zapateros

FABRICA De CALZADO SE NECESITAN cortadores de cuero. Lira 965. A-15

ARMADORES PARA BLACK NECESITO. Carmen 853. 18_A

PLANTILLERO LUI[illegible]O, composturero y trabajador, [illegible] hombre necesito. San Pablo 1171. 15-A.

ZAPATERO NECESITO. GORBEA 2194.

ZAPATERO COMPOSTURERO, NECESITO. Santo Domingo 2318. 14-A.

ZAPATEROS OBRA DE HOMBRE y composturero, necesito. Avenida Matta 765. A-15

PLANTILLEROS LUIS XV, MUY competente, necesitamos. Chiloé 1971. A-15

ZAPATEROS EN ESTAQUILLADO necesitan para Llay-Llay. Andes 3836. 15-A

Hojalateros y Gasfiters

GASFITERS, MAESTROS, OFICIALES, necesito. Rosas 2061. 14 A

HOJALATERO NECESITO, PRESENTARSE con herramientas. Merced 864.

MAESTRO GASFITER Y HOJALATERO necesito. Santo Domingo 2014. 15—a

NECESITO HOJALATERO GASFITERS. Salas 240.

NECESITO GASFITERS, AYUDANTE, competente, con recomendación. Nataniel 40. 15—A

HOJALATEROS Y APRENDICES necesito. San Alfonso 23

Peluqueros

PELUQUERO CON HERRAMIENTAS necesito. Aseguro $ 60. Maestranza 180. 14 A

PELUQUERO NECESITO. CALLE San Pedro esquina de Sargento Aldea N.o 1705.

PELUQUERO DE FIRME NECESITO. Seguro 50 pesos. Bellavista 0331. 15_A

NECESITO PELUQUERO COMPETENTE, de firme. San Diego 160. 15—A

NECESITO PELUQUERO COMPETENTE. Franklin 1081. 14-A.

PELUQUERO CON HERRAMIENTAS, necesito. Chiloé 2056.

PELUQUERO COMPETENTE NECESITO. San Diego 1383.

Varios

PREPARADORAS SOMBREROS SEÑORA, necesito. San Diego 380. 14-A.

NECESITO CORTADOR DE CARNE Compañía 2701. 14 A

NECESITO PICADORES DE LEÑA. Avenida de la Paz N.o 418. A-14

SILLETEROS Y GOTICOS NECESITO, pago hasta 15 pesos diarios. Erasmo Escala 2967. 14 A

CORTADOR DE CARNE NECESITO, urgente. Pedro Valdivia N.o 6. Providencia. 15-A

NECESITO AYUDANTE DULCERO. Pasaje Arrate 2.o, número 117.

BARNIZADOR COMPETENTE NECESITA Pompas Fúnebres. Empresa Zenteno. Estado 17.

NECESITO ASCENSORISTA Y MOZO patio. Plaza Hotel. 15-A.

NECESITO ENLUCIDOR. TUPPER 1586.

NECESITO UN REPARTIDOR DE pan y un caballerizo. Arturo Prat 1404.

BARNIZADORES NECESITO. LIRA 565.

LUSTRADOR NECESITO. MORANDÉ 598.

CARRETONERO PARA EXPLOTAR en sociedad camión de caballos. Inútil presentarse sin buenas recomendaciones. Tratar Carreras 134.

NECESITAMOS CORTADORES DE cuero, forros, suela y aparadoras. Delicias 2701. 13—a

TRABAJADOR SEPA HACER CONCRETO necesito. Av. Viel 1936.

FUNDICION DE BRONCE NECESITA limadores, oficiales aprendices. Gálvez 117.

NECESITO COPEROS, AHUMADA 146. Café Victoria.

BORRADOR DE PIEDRAS LITOGRÁFICAS se necesita en Carmen 92. A-16

NECESITO CABALLERIZO. DOMINICA 307. Panadería.

NIÑA PARA ATENDER LAVANDERÍA necesito con recomendaciones. Serrano 308. 15-A.

MAESTRO MUY COMPETENTE, que sepa colocar ladrillos composición, necesítase para un trabajo muy grande. Avenida Infante 1436. 16—A.

REPARTIDORES PARA CARNICERÍA necesiot dos jóvenes. Vicuña Mackenna 17 A. 15—A.

APRENDIZ 18 A 20 AÑOS, NECESITO. Marín 88.

NECESITO AYUDANTE JARDINERO, recomendado. Avenida Pedro Valdivia 831. 15—A

EMPLEADO PARA GARAGE SE necesita. Delicias 1435.

ENLUCIDOR NECESITO. CATEDRAL 3140. 14-A.

OFICIAL APRENDIZ BARNIZADOR, necesito. Avenida Matta 1176.

NECESITO BARNIZADORES EN la Barraca "La Mapocho".

NECESITO OFICIALES BARNIZADORES. Avenida Layo 338; a primera hora.

MAESTRO PASTELERO, NECESITA la Pastelería El Molino San Diego 1412.. 15-A.

ENFERMERA O PRACTICANTE de hospital, necesito, interna, recomendada. Sanatorio Avenida Matta 586. A-15

LAVADOR DE AUTO NECESITO, que sea práctico. Esperanza 8.

NECESITASE CARRETONERO PARA hacer reparto, se paga bien, bodega. Chacabuco 15.

OPERARIOS AL DIA NECESITO. Maestranza 918.

PREPARADORA COMPETENTE. sueldo $ 200. Trabajo todo el año, necesitamos. Catedral 2001.

RELOJERO COMPETENTE CONOCIMIENTOS joyería, necesítase provincia. Buena utilidad. Exíjese certificado satisfactorio. Unión Americana 53.

Aparadoras

APARADORAS, ENHUINCHADORA, dobladora, envasadora. Lijador tacos. Las Quintas 546. 14-A.

APARADORAS APRENDIZAS Y calzado señora necesito. Galvarino 694. 15-A

APARADORAS PARA ADENTRO O afuera, necesito A. Prat 103.

SE NECESITA BUENAS APARADORAS en Bascuñán Guerrero 1230. 16——A.

NECESITO BUENAS APARADORAS. Prat 1444. 15-A.

APARADORAS DENTRO, FUERA, necesito, San Francisco 485. 15-A

Lavanderas

NECESITO BUENA POSTICERA, Lavandería Brasil 119. 14 A

NECESITO BUENA LAVANDERA, pago bien. Riquelme 359. Lavandería.

LAVANDERA COMPETENTE CON buenas recomendaciones, que viva en casita con sitio para lavar ropa de un matrimonio, se necesita. Tratar: de 9 a 10, de 2 a 4. Lastarria 192.

BUENAS PLANCHADORAS DOBLES necesito. Serrano 308.

LAVANDERAS NECESITO. BANDERA 339.

LAVANDERA POR DIA NECESÍTASE casa particular. Av. General Bustamante 584.

LAVANDERA PUERTAS ADENTRO, que sepa algo de costuras, ropa blanca. Providencia 3188.

LAVANDERA TRES DIAS mana se necesita en ca lar. Cienfuegos 128.

NECESITO LAVANDERA y un muchacho. San Diego

LAVANDERIA SANTA Cochrane 934. Necesito competentes.

NECESITO LAVANDERA no 655.

Costureras

NECESITO COSTURERAS sepan coser tejidos. San 283.

NECESITO COSTURERA PA tre, Merced 425.

NECESITO COSTURERA Y diz en vestones. Aldunate

NECESITO MAESTRA y polleras bien competentes 1485.

MODISTA COMPETENTE to. Cóndor 678.

NECESITO AYUDANTES para obra grande. A. Prat

SE NECESITA UNA AY vestonera competente. 1275.

COSTURERA NECESITO, ría, Morandé 281.

NECESITO AYUDANTAS modas. Marcoleta 422.

NECESITO COSTURERA M. de Rozas 2218.

NECESITO PARCHADORAS sacos, competentes. Carrera

AYUDANTAS VESTONERAS cesito. Martínez de Rozas

NECESITO BUENAS COS para la moda. Gálvez 261.

NECESITO COSTURERA adelantada. Arauco 1140.

COSTURERA PARA necesita. Bandera 502.

SE NECESITA OJALADORA máquina con buenos en Catedral 3152.

NECESITO COSTURERA 268.

NECESITO AYUDANTES Cóndor 920.

NECESITO PARA IQUIQUE dor de sommiers. Tratar 566.

NECESITANSE MUY BUENAS tureras en la Academia tado 363.

COMPOSTURERA COM necesitamos. London House fanos 1059. Galería Edwards.

NECESITO BUENAS PAL ras y ayudantas para la ced 729.

NECESITO COSTURERAS abrigos señora. Competente ranza 50, casa 22.

BUENA PREPARADORA sombreros se necesita. 128.

PERSONA JOVEN Y ACTIVA entienda algo en costura bre necesita la Fábrica de Hecha, Delicias 3255.

NECESITO NIÑAS COMP en trajes de señor. San

NECESITO NIÑA ATRA vestones. Marcoleta 444

COSTURERAS PARA COB brecamas, necesitamos. Galería Carlos 1, y Subercaseaux

NECESITO COSTURERA sepa hojalar. Cochrane ta 12.

NIÑA APRENDIZ COST necesito. Matucana 215.

NECESITO AYUDANTAS señora. Unión Americana

35.—Oficios varios cidos

CHAUFFEUR EXTRANJERO tualmente ocupado se ofrece el 1.o de Mayo con certifi competencia y honradez honorables y competente clase de máquinas. sueldo por mi competencia mecánica. W. V. Alameda

CHOFER RECOMENDADO góndola o camión Ford, G. S. Correo 9.

OFREZCOME PARA FABRICA de loza, porcelana, ladrillos tarios y tejas planas, garantizo petencia. Dirigirse: Gran 4599, Comuna Yungay.

SE OFRECE SEÑORITA feur competente para auto lar, con muy buenas recom nes. Dirección: Alameda M. Haach.

PERSONA RECOMENDADA cese portero-telefonista brica. Correo 2.

CORTADOR SASTRE, AYU ofrécese, ropa hecha, jefe Correo 2, Lira.

CHAUFFEUR P/RA Ford, se ofrece. Cueto

HORTICULTOR Y JARDINERO norable y competente, con recomendaciones, se ofrece so a O. Topp, Delicias

O COCINERAS, NIÑERAS zas, comedor, necesita Agencia pleos, Kiosco Alameda frente ña. Acudan todos los días rán buenas ocupaciones.

36.—Pensión en fam

FAMILIA ARRIENDA MA cas piezas con pensión. 2314.

FAMILIA HONORABLE ciona departamento balcones piezas, buena pensión. Recoleta

PENSION, PIEZAS CASA lia, ofrécese caballeros. Prat

FAMILIA HONORABLE OF piezas, pensión. San Ignacio

PIEZA PENSION OFREZCO cias 1325.

ARRIENDASE PIEZAS CON sión, baño, casa familia. 354.

ARRIENDO EXTENSA PIEZA CON pensión matrimonio. Santa Rosa 834. 15-A

CABALLEROS: MATRIMONIOS, ofrezco linda pieza, balcones calle, con sin muebles, con sin pensión, casa matrimonio honorable sin pensionistas. Serrano 837.

CASA RESIDENCIAL PARA HO. norables familias o personas solas, por días, meses. Estado 75. Regios dormitorios, salitas, baños privados, excelente comida, uso familiar; pensión de mesa por meses. Los dueños atienden personalmente retribuyendo la deferencia de los distinguidos huéspedes. Precios módicos. Teléfono 3705. English Spoken. 16-A

FAMILIA EXTRANJERA OFRECE extensas piezas o departamento con buena pensión. Santo Domingo 1219 A-15

DOS JOVENES DESEAN PIEZA amoblada con pensión, casa sin pensionistas. E. O. P., casilla 81-D. 15—A

PIEZA CON BUENA PENSION, casa matrimonio honorable se arrienda a caballero solo. San Pablo 2244.

PENSION, PIEZAS EXCELENTES, pareadas, con balcones, ofrece familia. Marcoleta 540 una cuadra del cerro Santa Lucía. 15-A

DOY PIEZA CON PENSION OFREZCO a matrimonio distinguido en casa todo respeto. Lira 650.

37.—Permutas en general

VENDO, PERMUTO CINCO CASAS 9 x 70 cada casa, nueva, 7 piezas, luz eléctrica 82 mil pesos cada una, calle San Isidro barrio Matadero. Dueño Santa Rosa 1177, teléfono 193 Matadero 17—A

PERMUTO CASA EN SANTIAGO por casita Cartagena hasta 20 mil pesos Dueño Santa Rosa 1177 Teléfono 193 Matadero. 17—A

38.—Préstamos e hipotecas. (Ofrecimiento y pedido de dinero)

DISPONGO DE MUCHA PLATA, para colocar en hipotecas primeras y segundas. También doy en crédito personal. Descuento pagarés a los comerciantes o sobre mercaderías. Compro vuestros derechos sobre herencias, escribir E. R. Casilla Correos 1519. 14—A.

DINERO FACILITO SOBRE HIPOTECA, interés 9 por ciento anual. Daniel Laurel. Huérfanos 1235. 13 M

$ 17,000 NECESITO BUENA GARANTÍA e intereses. Casilla 1639. A-15

40.—Profesionales

MASAJE MEDICO — ELECTRICO Francisco Lenti, estudios en Italia. Especialidades enfermedades articulares, parálisis, reumatismo, neuralgias, úlceras, tumores cancerosos y de vientre. Consultar, de 2 a 6—Arauco 831. 26—A.

MATRONA GINECOLOGISTA. — Partos y curaciones. Se reciben pensionistas. San Diego 956. M-7

ADMINISTRADOR PRACTICO PARA hacienda se ofrece, con bastante experiencia en cultivos de riego y rulo; siembras chacarerías, ebal, pasto, lechería, engordas, veterinaria, vinicultura, arboricultura y contabilidad agrícola. Sin pretensión en sueldo buen certificado y referencia F. S. D. Casilla N.o 39 Buin. 16—A

JUICIOS CRIMINALES, CIVILES, posesiones efectivas, nulidades de matrimonios, cobranzas etc. atiende diariamente el abogado Jaramillo Arteaga, anticipando fondos según convenio. Consultas gratuitas. Huérfano 1173, oficina 7. 13 M

G. CALDERON, CONSTRUCTOR, contrata tabiques albañilería, escalas madera y concreto, galerías, colocación de puertas. Pida precio. Casilla 5011, Correo 3. 14 A

AGRICULTOR TITULADO VARIOS años práctica, arboricultura y vinicultura ofrécese. Tratar: Malloco. Casilla 45.

NO SE DEJE ENGAÑAR, ZURCIDOS invisibles. Moneda 1050. Teléfono inglés 4483.

DOCTOR SAENZ, ESPECIALISTA enfermedades crónicas y de la sangre, curaciones rápidas y seguras. Estudios clínicos, Europa. Rayos X. Catedral 1467.

JOSE CASEDEVALL A LOS DUEÑOS de panaderías y pastelerías me encargo de hacer hornos de todas dimensiones y toda clase de trabajos sin parar la fabricación del pan. Santiago, Casilla 3478.

41.—Prendas de vestir

ROPERIA LA VEGA, ANDRES BELLO 694, ofrece en baratura ternos, ambos, paletoes, pantalones, sombreros, calzado. Todo desinfectado N|O

DIRIJASE DIRECTAMENTE A "LA Cantábrica", Esmeralda 863, al llegar 21 de Mayo. Encontrará inmenso surtido en ropa nueva y usada para caballeros y niños. En zapatería, sombrerería, tenemos un surtido completo. Visite nuestras grandes liquidaciones en camisería. N|O

ROPERIA ANDRES BELLO NUMERO 601, esquina Recoleta, ofrece ternos, paletoes, ambos, pantalones, ternos de niños, sombreros, calzado precios baratísimos, todo desinfectado. N|O

LA CASA VERDE REALIZA TERNOS, ambos, paletoes, botines, sombreros, facilidades de pago. Sección mantes, corte de moda. Esmeralda especial de abrigos y ternos fla- 517. Al llegar a San Antonio. N|O

42.—Personas buscadas

NECESITO URGENTE, ALFREDO Aguayo. Matucana 628. 14-A.

DON EDUARDO HERRERA QUE vivió en Maestranza 154, sírvase pasar a Delicias 2716.

43.—Profesionales pedidos y ofrecidos

SE NECESITA FARMACEUTICO cerca de Santiago, dirigirse a L. Fuenzalida. Santa Rosa 662. 14—A.

El desenvolvimiento de un negocio, se consigue avisando en la sección "Avisos Económicos" de "La Nación".

PROPIETARIOS.— ME ENCARGO en reparaciones de conventillos y casas declaradas insalubres. Tengo un nuevo sistema de tabiques higiénicos y económico, apropiado para casitas para obreros. Dirección: Constructor. Casilla 7056.

44.—Remates judiciales y voluntarios

REMATES DE NEGOCIO, MENAJES, recibe órdenes para verificarlos Arturo Sánchez O., martillero. Órdenes: a Monjitas 845 o Matucana 717 B. 19—a

REMATES NEGOCIOS, MENAJES ejecutan José María Sáez y Neftalí 2.o Arce, Martilleros. Oficina Bandera 441. 19 A

JUAN CAMPANELLA, ENCARGASE de rematar negocios abarrotes. Eyzaguirre 658. 22 A

REMATE VOLUNTARIO.—EL 15 Abril, a las 2 P. M., remataráse por acuerdo herederos don Tránsito Ramos, casa y sitio Avenida Centenario 998, ante juez árbitro don Héctor Arnaldo Guerra. Galería Alessandri 24. A-16

EL 11 DE MAYO A LAS 3 P. M. se rematará la propiedad San Pablo 785, Barrancas. Mínimum: 10,326.66. Antecedentes: tercer Juzgado Civil, juicio González con Muñoz.

REMATE DE ABARROTES Y MERCADERÍAS surtidas, el Jueves a las 2 P. M. San Pablo 1077. Mañana detalles. Juan Campanella y Cía. Liquidadores. Eyzaguirre 658.

GRAN REMATE DEL ALMACEN La Nueva Palma. Exposición N.o 30 (Plaza Argentina). Hoy Martes a la 1.30 remataré al mejor postor todas las existencias por conclusión del negocio. Véanse detalles en este diario en aviso preferente y la última página. Arturo Sánchez O. Martillero.

REMATE JUDICIAL.— ANTE EL señor Juez Letrado del 1.er Juzgado Civil, saldrán a remate el 21 del actual a las 3 P. M. los sitios pertenecientes a don Samuel Kleiman, ubicados en la Población San Pablo, Comuna de Barrancas, en dos lotes: uno de 85 sitios por el mínimum de $ 16.666,66 y el otro compuesto del sitio N.o 80, por el mínimum de $ 400, al contado. Demás antecedentes en la Secretaría del 5.o Juzgado Civil, juicio quiebra Kleiman o en el estudio del abogado don Roberto de Petris, Galería Alessandri 25. El Secretario 15—A.

45—Rodados, accesorios y caballos

DE GRAN OCASION VENDO FLAMANTE camión dos ruedas, con caballos y arneses, otro usado, verlos y tratar: Av. Ecuador 4226. 21-J.

VENDO CARRETELA APERADA de 1.a, Pasaje Lima 1018. 14-A.

DE OCASION VENDO CARRETELA recién terminada, tamaño chico, especial para lechera. Avenida Subercaseaux 127. 15-A.

VENDESE UNA CARRETELA CON un caballo, Esperanza 1055. 13 M

VENDO [illegible] FIRMES. nuevos y usados. Carrocería La Nación. Negrete 2801. A-14

CARRETON VINERO FIRME VENDESE Maestranza 191. 13 A

SE VENDE CARRETELA DOS CABALLOS. Tratar: de 12 a 2. Colón 1546. 15-A

BICICLETA VENDE, SAN PABLO 1515. 16—A.

COMPRO OCASION, CARROCERIA para góndola Ford, estilo mediana. Herrera 232. 15—A.

RUEDAS PARA CARRETELA, EN buen estado, ofrezco, Riquelme 845. 15—A

VICTORIA IMPORTADA, ESPACIOSA, sólida. Carreras 208. 16—A

VENDO BICICLETA FLAMANTE de ocasión. Delicias 2847. 15—a

OCASION: VENDO CARRETELA, ferretería importada. Tratar: Mapocho 3657. Carrocería. 15-A

BICICLETA VENDO DE OCASION. San Diego 1286. A115

ARRIENDO CARRETONES APERADOS, areneros también cómprolos, traerlos. Delicias 2778. A-15

VENDO CARRETELA LECHERA ocasión. Esperanza 27.

46.—Radiotelefonía

INSTALACIONES DE RADIO SIN antenas en 20 minutos. Zenteno. Casilla 3268. Abril 13

"COMO SE HACE UN RECEPTOR económico". Ejemplar, $ 4. Provincias, 4.70 (pago contra reembolso). Huérfanos 1223, Oficina 7.

RECEPTOR TRES AUDIONES CON alto parlante, vendo. Chacabuco 52. 16_A

47.—Servicios y cosas útiles para señoras, señoritas, hombres y niños

CORTADOR PRIMER ORDEN, SAN Diego 307, altos, corta trajes entregándolos probados. 19 M

CHOMPAS, CHALECOS GRAN FANTASÍA, tejidos de punto, vende 120 pesos docena. Galería San Carlos 1. Fábrica Subercaseaux 659. 23-A

PRAT 212, CONFECCIONASE TRAJES sastre, abrigos, vendo trajes facilidades pago. 24-A.

TINTORERIA, LIMPIA, LAVA TIÑE ropas delicadas, precios únicos. General Bustamante 792. 13 M

OCASION VENDO LINDO PALTOCITO piel café. Moneda 1624. 13 M

ABRIGO [illegible] ISIMO, recién llegado Europa, muy largo, valor $ 14,000, regalo $ 6,500. Av. Salvador 1069. A-16

VENDO TRAJES ABRIGOS SEÑORITAS, caballero, San Francisco 648. 16 A

$ 2 POR CORTAR Y ONDULAR melena conforme últimos modelos "Elena Tebet", casa altos, particular. Echaurren 71. 18-A.

VENDESE CAPA DE PIELES LEGÍTIMAS por mitad de su valor. Avenida Macul 2007. Ñuñoa. 15-A

VENDESE BOTAS Y SILLA DE montar inglesa flamantes, las dos en $ 120. Avenida Macul 2007. Ñuñoa. 15-A

SE VENDEN SOMBREROS, VERLOS de 2 a 6 P. M. Carmen 610. A—15

OCASION: COCHECITO-CUNA, otro paseo, importados, perfecto estado. Esmeralda 758. 15_A

COCINA ECONOMICA IMPORTADA véndese de ocasión. Verla: Chena 10, próximo a Buenos Aires. 16-A

PIELES, CURTEN, LIMPIAN Y confeccionan. Agustinas 2005.

CARBON ESPINO $ 15.00, SACO retobado, ofrece bodega Quillota. Riquelme 845. 15—A

VENDO TRAJES SEÑORAS Y SEÑORITAS. Mapocho 2524. 18—A

OCASION, VENDO CORTINAS DE seda. San Antonio 830. A-15

TELAR INDIGENA REFORMADO. vendo. Gálvez 1438. A-15

48.—Servicios diversos pedidos

MATRIMONIO SOLO NECESITA emplearse, con buenos informes. Escribir. Correo San Bernardo, F. Calderón A-15

NIÑAS TRABAJADORAS, MENSUAL 40, puertas afuera. Ñuble 769. A-14

NIÑO NECESITA LAVANDERIA Central. Santo Domingo 592. A 14

MOZO FORMAL, SIN VICIOS, puertas adentro necesito. Días festivos libres. Rosas 1178. 14 A

NECESITO EMPLEADA. TRATAR de 12 a 6. Molina 815. A-14

NECESITO JOVEN DE 15 A 18 años para mandados, y maestra de cocina. Franklin 1026. 14 A

NIÑO SE NECESITA, FARMACIA Unión Central, se exige recomendación. Bandera 10.

NECESITO MOZO, PARA ASEO oficinas, y mandados con recomendaciones. Carmen 745. De 8 a 9 A. M.

NIÑO PARA MANDADOS NECESITO. Huérfanos 1508.

NIÑO PARA MOZO, NECESITO, puertas adentro o afuera. De 14 a 16 años. Traiga informes. Madrid 919. 15-A.

MOZOS COMEDOR, NECESITO. Bandera 339.

NIÑO DE 12 AÑOS NECESITO PARA los mandados de casa. Agustinas 833. 15-A.

NECESITO MUCHACHO DE 12 A 13 años, con recomendaciones para el servicio casa particular. San Isidro 42.

NECESITO NIÑO 15 AÑOS PARA mandados de tienda. Exíjense buenos informes. Pasaje Matta 42,44. 16-A

CUIDADORA DE NIÑOS NECESITO. Sueldo 50 pesos. Recomendaciones. Catedral 1465. 15-A

NECESITO UN NIÑO GRANDE, Caupolicán 956, entre Carrión y O'Higgins.

NECESITO AMA DE LECHE, Manzano 293. 16-A

BICICLETA VENDO EN PERFECTO estado, 350. Teatinos 777. 16-A

NECESITO MOZO. RIQUELME 74. 15-A

MOZO DE 13 A 15 AÑOS NECESITO con muy buenas recomendaciones. Agustinas 668.

SE NECESITA UN MOZO PARA oficina. Tratar: Bandera 180.

DOS NIÑOS RECOMENDADOS 14 a 15 años, labor fácil necesito. Arturo Prat 407.

MOZO NECESITA DROGUERIA Y Botica Klein. Huérfanos esquina Bandera.

NIÑO PARA ALMACEN, REPARTO y limpieza, se necesita. Miraflores 573.

NECESITO NIÑO DE 14 A 15, regular letra. Diez de Julio 257.

NIÑO GRANDE PARA SERVICIO. San Diego 79.

NIÑO 16-18 AÑOS PARA MOZO, NECESITO. Agustinas 815.

MONEDA 3679, MOZO TODO SERVICIO, puertas adentro, recomendado, sueldo 40 pesos. Hay propina. Tratar: 10 a 11.

MUCHACHO PARA MOZO, NECESITO. Santo Domingo 1022.

CUIDADOR - JARDINERO PARA quinta, necesítase. Monjitas 877. 16—a

NIÑO NECESITO QUE SEPA ASERRAR. Matadero 64 N. 15—a

MUCHACHO MOZO PARA FABRICA con recomendaciones, necesito.— San Isidro 218.

UN NIÑO PARA MOZO DE ALMACEN necesitamos. Bandera 618.

MUCHACHO RECOMENDADO PARA el servicio se necesita. Santo Domingo 1307. 15—a

NECESITO EMPLEADA MOSTRADOR, panadería. San Diego 1309. 15-A

COCINERA Y LAVANDERA PUERTAS adentro necesito. San Alfonso 75. Hotel "Paz".

NECESITO PERSONA QUE SEPA correctamente trabajos de lavandería. Doy pieza + 150 pesos mensuales. Romero 2593.

NECESITA SEÑORA PARA quehaceres de casa y una niña. Tratar. Independencia 397. 15—a

AYUDANTA COCINA COMPETENTE, niña para las mesas necesita. Pensión "Los Copihues", San Pablo 3327. 16_A

NECESITAMOS NIÑA PARA AYUDAR quehaceres casa. Pedro Lagos 419.

NECESITO UN MATRIMONIO PARA un establo. Serrano 655.

NECESITO COCINERA PARA COCINAR, con recomendación, pago buen sueldo. San Diego 1462. A-15

NIÑA, TRABAJO FACIL, SEPA leer necesito. Cóndor 951 (altos).

NIÑO DE 15 A 17 AÑOS NECESITO para mandados oficina. San Pablo 2244.

NIÑO 14 A 16 AÑOS QUE SEPA despachar al mostrador abarrotes y con buenas recomendaciones, necesito. Pinto 1991. 15_A

MUCHACHO RECOMENDADO 16 años para aseo y que desea aprender fotografía. Agustinas 927. Fotografía Nanyo.

BORDADORA PRACTICA MAQUINA Singer con muestra necesito. San Antonio 352.

NIÑOS PARA MOZO EN SALON de cafetería necesítase, puertas adentro. Recoleta 424.

EMPLEADA PARA AYUDAR QUEHACERES de casa necesito, 10 de Julio 1420. 15_A

MATRIMONIOS PUESTO LECHE necesito. S. Martín 241.

NIÑO 15 AÑOS PARA AYUDAR venta suelería necesita. Brasil 700.

Varios

SE NECESITA UNA EMPLEADA de piezas y costura, Buen sueldo Zazié 1799. Tratar: de 3 a 4. A-14

MOZO PARA COMEDOR CON INFORMES se necesita. Huérfanos 1820 A-14

MOZO PARA EL ASEO, NIÑERA necesítase. Ahumada 123. A-14

EMPLEADA 50 AÑOS PARA SERVIR un caballero necesito. Huérfanos 1508. 15-A

SE NECESITA NIÑA PARA AYUDAR casa y cuidar niño. Carmen 38. 15-A.

EMPLEADA QUEHACERES CASA, con recomendaciones necesito. Miraflores 150. Sastrería. 15-A

NIÑA AYUDAR QUEHACERES CASA necesito. Coquimbo 639.

MATRIMONIO EXTRANJERO NECESITA empleada joven, aseada, de buena presencia, para todo servicio. Buen sueldo a persona competente. Inútil presentarse sin recomendación. Tratar: calle Londres 63, tercer piso. de 2 a 5. A—15

NECESITO NIÑO DE MANO, BUEN sueldo. Nataniel 180. A—15

NECESITO AMA DE LECHE DE cuatro a cinco meses. Tratar de una a tres. Moneda 1494. A-16

SEÑORA QUE SEPA HACER PICARONES y niñas para las mesas. Cafetería Esmeralda N.o 837. 15-A.

NIÑITA MAYOR DE 13, NECESITA acompañar dos personas, enseño escritura a máquina, buen sueldo. Diez de Julio 729.

CHIQUILLA PARA AYUDAR QUEHACERES de casa. Bandera 886. 15—A.

EMPLEADA AUNQUE TENGA GUAGUA, necesito. Romero 2531, casa 7.

EMPLEADA, CHIQUILLA PARA las piezas, necesito. Agustinas 2099. 15—A

NECESITO UN MATRIMONIO PARA Hotel para puesto de camarera y portero, con buenas recomendaciones. Dirigirse, Hotel Alameda, Exposición N.o 10. 16—a

NIÑA 14 A 15 AÑOS, PARA LAVAR lozas. Brasil 94.

EMPLEADA PARA QUEHACERES, necesito. Cueto 1002. 15-A.

NECESITO EMPLEADA, BUEN sueldo, Arturo Prat 1285. 15-A.

BUENA EMPLEADA PIEZAS, CON informes, necesito, casa extranjera Delicias 2721.

49.—Servicios diversos ofrecidos

MATRIMONIO DECENTE OFRECESE, ella cocina, él tiene trabajo afuera. Julio Escobar, Correo Central.

SE OFRECE NIÑA DECENTE, RECIÉN llegada del Sur, como cuidadora de niños o caballeros solos serios. Escribir: Independencia 412. A—15

OFRECESE MOZO CAUFFEUR RECOMENDADO. Dirigirse: F. Jara, Cochrane 433 casita 10.

OFRECESE SEÑORA REGULAR edad, cocina, con niño 10 años. Romero 2606. 15—a

50.—Servicio doméstico pedido

Empleadas de mano

EMPLEADA PUERTAS ADENTRO y niñita tome guagua, necesito. Sama 1716. 16 A

[illegible] Y DE comedor con recomendaciones, necesito, [illegible] buen sueldo. Merced 733. A-14

[illegible] PARA MATRIMONIO solo. Serrano 209. A 15

SIRVIENTA DE MANO DE REGULAR edad, ágil, recomendada necesito, sueldo sesenta pesos. Rosas 1178. 14 A

SE NECESITA UNA EMPLEADA. Merced 738. Tratar después de 12. 15 A

EMPLEADA PIEZAS NECESITO. Huérfanos 2303. 15 A

EMPLEADA JOVEN, HONRADA con recomendaciones necesito, puertas afueras. San Francisco 99.

CAMARERA AYUDANTA para piezas buen sueldo inútil presentarse sin buenos certificados. Huérfanos 975.

NECESITO SIRVIENTA DE COMEDOR o pieza sin niños, para dos personas. Lira 67. 15-A

NECESITO NIÑA PARA LA MANO. Santo Domingo 597. 15_A

NECESITO NIÑA PARA EL COMEDOR. Av. La Paz 31. 16_A

NECESITO EMPLEADA JOVEN, aseada, comedor y ayudante cocina. Vicuña Mackenna 80. A-15

NECESITO EMPLEADA PARA COMEDORES, ayudanta cocina, Alonso Ovalle 1140. A-15

NECESITO UNA EMPLEADA PARA servir café, $ 50 y dos niñas para el servicio. Mercado Central N.o 50, entrando por Puente.

Todos los pequeños industriales y comerciantes deben avisar en la sección "Avisos Económicos" de "La Nación", esto es, en el diario que ocupa el primer lugar en cuanto a circulación.

EMPLEADA PARA PIEZAS NECESITO. Delicias 1583. 16-A.

NIÑA PARA AYUDAR SERVICIO necesito, buen sueldo. Santa Rosa 528.

EMPLEADA COMEDOR JOVEN, competente, pensión, necesito. San Antonio 538.

EMPLEADA JOVEN CON INFORMES para cocina necesítase. República 33. 15—A.

SIRVIENTA DE MANO NECESITASE. Chiloé 1950.

EMPLEADA DE COMEDOR, CON buenos informes, necesito. Brasil 34. Tratar: 2 a 5. 15-A.

NECESITO EMPLEADA PARA LAS piezas. Chiloé 2052. 16-A.

SE NECESITA EMPLEADA DE LA mano con recomendaciones. Sueldo: 60 pesos. Moneda 1154. 15-A

Niñeras

NIÑERA RECOMENDADA SE NECESITA. Rancagua 350 14—A

NIÑERA NECESITASE CON RECOMENDACIOENS. San Francisco 211. 14 A

NIÑERA COMPETENTE NECESITO Echaurren 18. 14 A

EMPLEADA PARA LOS COMEDORES necesito, competente. Matucana 780. 15-A

NIÑERA RECOMENDADA NECESITO. Vergara 541. A—15

NECESITA EMPLEADA CUIDAR niños en el campo. Tratar: Santo Domingo 1457. 16-A

NECESITO NIÑA TRECE A QUINCE años para cuidar niños. Herrera 1134. A-16

NIÑA JOVEN PARA CUIDAR NIÑITA se necesita. Panadería París, San Diego 756. Sueldo $ 40. 15-a

NIÑA PARA CUIDAR GUAGUA Y cocinera necesito. Compañía 1580.

Cocineras

COCINERA NECESITO BUEN sueldo Ejército 371 15—A

COCINERA COMPETENTE NECESITO, muy buen sueldo. Catedral 1867. 18—a

COCINERA Y SIRVIENTA DE MANO necesito. Compañía 2646 16—A

NECESITO COCINERA CON RECOMENDACIÓN. Ejército 136 tratar de 1.30 a 4 P. M. 14—A

PARA POCA FAMILIA NECESITASE buena cocinera y empleada para servicio, regular edad, sueldo $ 50. Chacabuco 433. 14-A.

COCINERA COMPETENTE PUERTAS afuera, necesito. Bellavista 0112. Panadería. A 14

COCINERA JOVEN NECESITO, pago buen sueldo. Santo Domingo 769. 14 A

AYUDANTA DE COCINA NECESITO, con muy buenas recomendaciones, sueldo $ 50. Tratar en Moneda 778 de 1 a 4. 14 A

NECESITO UNA BUENA COCINERA y una niña, buen sueldo. Pensión Faro. Sin niños, Porvenir 608. 41 A

NECESITO COCINERA, CUETO 535 15 A

NECESITO COCINERA CON NIÑA cuidar guagua. San Diego 2152. 14 A

COCINERA NECESITO, HUERFANOS 2203. 15 A

MATRIMONIO PARA CAMPO, COCINERA, él hortelano, necesito, S. Diego 206.

COCINERAS, COMEDOR, PIEZAS, amas, buenos sueldos, necesito, San Diego 206.

MUCHACHO PARA MANDADOS necesito. con recomendaciones. Carmen 745. De 8 a 9 A. M.

EMPLEADA JOVEN, SOLA, RECOMENDADA, que sepa cocina necesítase, para dos personas, Compañía 1560. 16-A

FAMILIA EXTRANJERA NECESITA cocinera y empleada de comedor de regular edad. Inútil presentarse sin buenos informes. Tratar: de 2 a 4. Parque Forestal 102. 15-A

COCINERAS NECESITO VARIAS, buenas colocaciones. Bandera 339.

COCINERA Y LA MANO NECESITO, tres personas, con recomendaciones, sueldo $ 60 y $ 50. Carrera 224.

COCINERA RECOMENDADA, NECESITO. Maestranza 154. A—18

COCINERA NECESITO. ROSAS 1767 A—15

NECESITO COCINERA CON RECOMENDACIONES García Reyes 740. A—15

NECESITO EMPLEADA JOVEN SEPA cocinar. Tratar en la mañana. Andrés Bello 291. A—15

COCINERA SOLA PARA DOS personas. Sueldo $ 50. Catedral 2762. 16—a

EMPLEADA PARA LA COCINA necesito. Carreras 70.

COCINERAS RECOMENDADAS NECESITO. Gálvez 106.

COCINERA PARA POCA FAMILIA, buen sueldo. Santa Rosa 55.

NECESITO COCINERA COMPETENTE o matrimonio, ella para la cocina, él para mozo, buen sueldo. Blanco Encalada 2129.

EMPLEADA QUE SEPA COCINAR y que tenga recomendación, necesito. Manuel Infante 97, Providencia. A-15

COCINERA BUENA RECOMENDADA necesítase. Dieciocho 406. 16-A.

COCINERA JOVEN, CASA EXTRANJERA, cinco personas, sin niño puertas adentro; Carmen 418. 17-A.

COCINERA NECESITO. LIBERTAD 8. 15-A.

COCINERA SERIA, SUELDO $ 50 se necesita en San Ignacio 243.

REMATE DEL MENAJE DE CASA

74.—SAN ANTONIO.—74

EL MIERCOLES 15, DE 10 A 12 Y DE 2 ADELANTE

POR ORDEN DE CONSIGNATARIOS Y SUCESION

—HAY:—

SALON.— 2 pianos antiguos, amoblados dorados Luis XVI, forro seda, sillas fantasía, mueble música nogal, gran espejo Luis XV, juego mesas doradas con mármol, alfombras de una pieza cuadros, floreros porcelana, figuras terracotta, mármoles, trumeaux, etc.

ESCRITORIO.— Mesas Directorio, escritorios cortinas, amoblado Chesterfiel en cuero, amoblados mission, alfombras, cuadros, estufas a gas y a parafina, tintero metal, estantes libros, sillones tornillos, prensas copiar, archivadores de cortinas, etc.

COMEDOR.— Amoblados en roble y lingue con aparador, trinche y vitrina varios estilos, mesas corredera, sillas, aparadores sueltos con mármol, servicios loza, id. cristales, id plaqué para té, cuchillería, loza, reloj colgar, silla guagua, etc.

DORMITORIOS.— Amoblado roble de 3 cuerpos con mármol rosado y espejos cortados, amoblados de 1 cuerpo, estilo inglés, otros al laqué, catres bronce, coche guagua, colchones lana, amoblados asiento, catres fierro y bronce, frazadas, ropa de cama, cortinajes, mesas etc.

VARIOS.— Pargüero con espejo, 2 billares carambolas, con sus útiles, peinadores, tinas de baño, calentadores, cocinas a gas, id. económica, útiles cocina, y otros a la vista desde hoy.

HUGO ANTOLINI.

REMATE

HOY MARTES, A LA 1.30 P. M.

ALMACEN LA NUEVA PALMA

CALLE EXPOSICION N.o 30 (PLAZA ARGENTINA)

Por conclusión del negocio y por cambio de giro remataré al mejor postor las existencias de este Almacén

—HAY:—

Gran cantidad de aceite en latas de dos, uno y medio litros, di diferentes marcas conocidas; duraznos Oso y Rubio, frutas surtidas; sardinas Curbera y Morgán, salmón, mermeladas, perdices porotitos, arvejas, cuaker, atún, frutillas, choros, choritos, tomates, azul Basso, azul en paquetes y suelto, miel de Palma, chorizos, cocos, jabón en paquetes, salsa inglesa, vinagre en botellas, damajuanas nuevas, almidón, fideos, canela entera, nueces, pimienta entera, azúcar, arroz, yerba, café, cafeteras, teteras, enlozados candados, sublertos, loza, cristalería, buenos estantes, mostradores, vidrieras, romana 1,200 kilos, pesos mostrador, molinillo americano N.o 9 y gran cantidad de artículos a la vista.

Nota.—Por orden de los dueños de este negocio, no se admite nada de afuera para este remate.

A. SANCHEZ O., martillero.

Ordenes: Matucana 717 B, y Monjitas 815.

COCINERA Y NIÑA PARA EL COMEDOR necesito. Castro 343. 16—A.

COCINERA PARA PENSION, NECESITO, puertas adentro, urgente. Co- nas, ubicada en el sector compren- quimbo 1055. 15—A.

COCINERA Y NIÑA AYUDANTA, necesito, puertas adentro, buen sueldo, Pensión Francesa. San Diego 219 (altos). 15—A

NECESITO COCINERA CON INFORMES, sueldo $ 80; poca familia. Avenida Pedro Valdivia 831. Pago carro. 15—A

MAESTRA COCINERA CON MUCHA competencia, necesito. Hotel Bohemo. San Antonio 52.

AGENCIA BANDERA BLANCA, Huérfanos 2716.—Necesito cocineras, comedor, piezas, de la mano para matrimonios solos, setenta pesos.

COCINERA CAMA ADENTRO O fuera. Brasil 94. Pensión.

COCINERA NECESITO, 50 A 60 pesos. Pensión "La Playa". Mapocho 2831. 15-A.

BUENA COCINERA SE OFRECE para casa particular o pensión; puertas afuera. Martínez de Rozas 2618. 15-A.

EMPLEADA COCINA PUERTAS adentro sin niños, necesita urgente Agencia de "La Nación". San Pablo 2530. 16-A

—Socios capitalistas e industriales.--(Pedidos y ofrecidos)

SOCIO CON $ 17,000, GARANTIZO capital y utilidades. Casilla 1639. A 15

DINERO LISTO PARA COLOCAR en primera o segunda hipoteca, partidas de $ 4,000, $ 5,000, $ 10,000, $ 20,000, $ 40,000, $ 50,000, $ 80,000. Huérfanos 1153.—José Luis Silva. 18—a

SEÑORA JOVEN, BUENA PRESENCIA, muy competente, en modas, trajes desde el más elegante, desea asociarse a persona con pequeño capital, para instalar taller. Dirigirse por cartas a Sastrería, Delicias 1110.

NECESITO SOCIO C 3,000 PARA establecer un bar tengo buen local. Tratar: Ahumada 95.

53.—Ventas varias

COMPRO LANA, COLCHONES usados, voy domicilio. San Pablo 3015. 28-A.

CALIFONTS A LEÑA SOLIDOS, garantizo, verlos funcionar, fábrica. Chacabuco 5. 30 A

METALES, PLOMO, COBRE, bronce, estaño, zinc, fierro compro pagando el mejor precio. Voy a domicilio. Avenida La Paz número 3. 16-A.

COMPRO LANA USADA Y COLCHONES viejos. San Pablo 3018. A 3

VENDO DE OCASION UN NIVEL para ingeniero en perfecto estado y muy buena clase. Tratar; Catedral 1867 23—A

FONDOS RACIONEROS FIERRO grueso para cocimientos, realizamos. Chacabuco 5. 16_A

ROMANA 2.200 KILOS DE PALANCA vendo ocasión. Bulnes 216 18-A

LEÑA DESPUNTE VENDO BARATA. Manuel Montt 2236. 13—a

BARRILES VACIOS DESARMADOS realizo a $ 5.00. Chiloé 1842. 19—A.

LOROS HABLADORES, MONOS oso hormigueros, tortugas, pecares, capiguares, y otros animales recién llegados del Beni, vende Ernesto Wurth. Vicuña Mackenna 656. A-14

VENDO FUDRES DE 40 Y 30 arrobas. Negrete 2805. A-14

VENDO DOS VIDRIERAS OCHAVADAS para puerta ancha de entrada. San Diego 1190. 14 A

VENDO CAMA COMPLETA, DE plaza y media, de ocasión. San Pablo N.o 1721. 14 A

VIÑAS, VASIJAS, ... CUBAS, bombas eléctricas, filtros, realizo. — Casilla 7555.

BARRILES DE ROBLE PARA ESCABECHE, vendo. [illegible] Llena 1556. 15-A.

BOTELLAS COGNAQUERAS COMPRANSE grandes, pequeñas partidas. San Isidro 1595. 16_A

VENDO VARIOS JUEGOS DE BOLAS de marfil grandes y chicas. Recoleta 102. 17-A

VENDO BILLAR CON TODOS SUS útiles, con bolas grandes de marfil. Recoleta 102. 17_A

JOYEROS, VENDO CILINDRO CON 5 rodillos. Merced 776. A—16

VENDO POR CUALQUIER PRECIO toda la existencia del negocio de compra-venta, en un lote. San Pablo 1040. A—16

BRONCE, COBRE Y ZINC COMPRO. Gálvez 117.

SE VENDEN POR MUDANZA: CALENTADOR baño a leña, cierros para gallineros, anafes y lámparas parafina bujías, cocinita carbón espino, repuestos bicicletas, máquina moler carne para chanchería, etc. Avenida San Eugenio 230. A-15

VENDO LUSTRIN TRES ASIENTOS, máquina de codo, mostrador. Delicias 452. A-15

CAJA DE FIERRO, MAMPARAS, divisiones y muebles para oficina. búscase de ocasión. Ofertas precios: H. K., Casilla 1940. A-15

VENDO CAJA FONDOS CHICA. Victoria 1118.

SE VENDEN DOS BILLARES Y se necesita una cocinera. Calle Borja N.o 219. 16—A.

VENDO DE OCASION 6 PIEZAS roble americano, catre bronce, dos molinillos, 200 sunchos, 30 tarros aceiteros, una máquina Singer, una máquina para lavar y varios objetos más. Carrera 624. 27—a

SOLDADURA, SACOS CEMENTEROS, tarros aceite, vendo. Blanco Encalada 2765.

SAUCE MIMBRE VENDO PARTIDA puesto Requínoa. Tratar, Libertad 34. 15—a

¡GRANDIOSA LIQUIDACION! — Baños, lavatorios, calentadores, lavaplatos, enlozados y corrientes, mesa para cocina, botaguas, tarros basureros, excusados, estanques, desgrasadores, canales, cañones, caballetes, cañerías, galvanizadas y fierro fundido. Antigua Fábrica "Mérida" Chacabuco 5.

VENDO PIPAS POR MITAD DE SU valor Antonio Varas 150.

QUESOS DE LAS MEJORES MARCAS y variadas clases mantequillas del sur, frescas, al más bajo precio, ofrece por mayor y menor el Gran Depósito El Toro, 21 de Mayo 379. Teléfono 5128. 12-M

54.—Ventas de casas

OCASION EXCEPCIONAL: VENDO casa esquina, avenida centralísima; residencia modelo; perfecto estado: salida dos calles; todo servicio, baño y cocina regiamente instalados. $ 80,000. Agustinas 2601. Únicamente de 11 a 3.

$ 75,000. $ 85,000. EN AGUSTINAS vendo dos residencias nuevas y confortables. Adriasola, Galería Alessandri 26. 14 A

20,000 VENDO CASA SIETE PIEZAS y dependencias, sin comisionista Tucapel 419. 17 A

VENDESE CASA PICARTE 376 A—15

$ 43,000 VENDESE CASA QUE VALE 60,000. Muy rebajada. Verdadera ganga. Bandera 8[illegible] Carlos Buchmann.

$ 350,000 EJERCITO, PRIMERAS cuadras vendemos espléndida residencia y renta, dos pisos independientes y garage. 1,000 m2. numerosos dormitorios, construcción primera clase, parquets y decorados galerías vidrio, dos patios, dos toilettes instaladas, interiores inmejorables, muy aseada. Deuda hipotecaria. Facilidades pago. Jaramillo y Ovalle. Agustinas 1217. 15—a

A TRES CUADRAS [illegible] SITUADA en barrio Independencia, vendemos propiedad para refaccionar con frente a dos calles de gran ocasión. Greene, Teatinos 8[illegible] [illegible]

REMATE DEL MENAJE DE CASA

DE LA SEÑORA EMA RAMILA DE MERY DEL VAL

(A AUSENTARSE A EUROPA)

662 — MIRAFLORES — 662

Mañana Miércoles, a las 2 P. M.

— HAY: —

SALON.—Rico amoblado confortable tapizado en brocato amarillo, compuesto de: sofá y dos sillones bergeres, juego de muebles tallados estilo colonial, compuesto de: armario, escritorio de señora, mesa de centro y sillas, victrola de viaje con discos, amoblado de asiento tapizado en cretona, compuesto de un sofá, un sillón, una silla y cortinaje, cuadros al óleo, mesas de laca, jarrones y diversos adornos, lámpara de cristal cortado, lamas indias, etc.

COMEDOR.—Lindo amoblado estilo español lacre con decoraciones en colores, compuesto de: aparador bajo, mueble esquinero, mesa ovalada, y 12 sillas con totora; **rico servicio de cristal cortado copia de antiguo**, servicio de loza guarda lacre, piezas de plaqué y de cristal, tapicería, cortinaje, lámpara de fierro, petate etc.

DORMITORIOS.—Dos amoblados estilo inglés barniz oscuro, compuesto cada uno de: ropero, cómoda, toilette y marquesa, espejo de pie, mesitas de noche, **dos catres de bronce**, cortinajes, choapinos, lámparas, etc.

VARIOS.—Sofáes esquineros tapizados en cretona, **mesa de arrimo y dos sillas de caoba**, mesa de bridge, **una salamandra, tina enlozada, calentador a gas, lavatorio de desagüe**, cocina económica, muebles y mesa de cocina, útiles varios, estante de repostero, frascos para dulce, cortinas de galería, etc., etc.

A LA VISTA HOY DE 2 A 5 P. M.

JORGE Y VICTOR EYZAGUIRRE H.

MARTILLEROS DE HACIENDA

Feria Santa Rosa

— DE LA

Sociedad "El Tattersall"

PARA CERDOS Y CORDEROS

En la Feria de

Hoy Martes 14

venderemos varios lotes de cerdos gordos, recibidos de Las Cabras, Teno, Peralillo, Mulchén, Huenchun Bajo, El Cardonal, Las Rosas, y Criadero Santa Jovita.

500 CORDEROS MUY GORDOS RECIBIDOS DE MOLINA.

REMATE

Ante el Compromisario don Jorge G. Huidobro M., de acuerdo con los interesados, se rematará en la oficina del actuario, don Abraham del Río, Agustinas N.o 1330, el 29 del presente mes, a las 4 1|2 P. M., la propiedad N.os 328, 330 y 332 de la calle de Merced, de esta ciudad, compuesta de tres casas independientes.

Mínimum para el remate: $ 180,000, que se pagarán, la mitad al contado y la otra mitad a seis meses plazo, con el interés del 8 por ciento.

Demás antecedentes, en la Notaría del actuario, y en la misma propiedad, la cual puede ser visitadia diariamente a la hora que se desee.

Remate de prendas de plazo vencido

Hoy Martes 14 de Abril, a las 9 A. M., el martillero señor Tagle V. rematará en la **Casa de Préstamos EL UNIVERSAL, calle Garland N.o** 4, las prendas no rescatadas y comprendidas entre los números 90,104 a 1,223.

Hay: ternos, ponchos, calzados, máquinas de coser, sillas montar y de Viena, etc.

Hoy Martes 14 de Abril, a las 10 A. M., el martillero señor Patiño rematará en la **Casa de Préstamos LA SANTA JUANA, calle San Borja N.o 171**, las prendas no rescatadas y comprendidas entre los números 61,044 a 64 240.

Hay: cortinas, manteles, alhajas, sillas montar, máquinas coser, ponchos, etc.

Hoy Martes 14 de Abril, a las 11 A. M., el martillero señor Casanova rematará en la **Casa de Préstamos La Santa Eugenia, calle Chacabuco N.o 97**, las prendas no rescatadas y comprendidas entre los números 13 a 5,430 y 12 a 6,118.

Hay: ternos, calzados, sillas montar, rebozos, manteles, plaquées, etc., etc.

Hoy Martes 14 de Abril, a las 2 P. M., el martillero señor Balmaceda rematará en la **Casa de Préstamos EL NUEVO TIGRE, calle San Pablo No 2045**, las prendas no rescatadas y comprendidas entre los números 51,069 a 53,402.

Hay: cortes casimir, rebozos, alhajas, ponchos, máquinas coser, muebles, etc.

Hoy Martes 14 de Avril, a las 4 P. M., el martillero señor Casanova rematará en la **Casa de Préstamos LA ESTRELLA NEGRA, calle San Pablo N.o 916**, las prendas no rescatadas y comprendidas entre los números 27,088 a 28,317.

Hay: cortes casimir, manteles, cortinas, amoblados, alhajas, plaquées, etc.

Las prendas estarán a la vista desde dos horas antes del remate. PAGO AL CONTADO.

EL INSPECTOR.

NOTA.—Las armas de fuego pueden rescatarse. Desde el 27 del actual, principiarán a rematarse las armas de plazo vencido.

El Miércoles 15 de Abril, a las 9 A. M., el martillero señor Patiño, rematará en la **Casa de Préstamos EL GALLITO' Avenida Providencia N.o 1320**, las prendas no rescatadas y comprendidas entre los números 50,574 a 53,074 y 71,380 a 72,205.

Hay: Ternos, rebozos, sillas de montar, sobretodos, cortes de casimir, alhajas, etc.

El Miércoles 15 de Abril, a las 10.30 A. M., el martillero señor Casanova, rematará en la **Casa de Préstamos LA RECOLETA, calle Dardignac N.o 573**, las prendas no rescatadas y comprendidas entre los números 5,959 a 7,206 y 9,232 a 10,587 y prendas omitidas.

Hay: Máquinas de coser y fotográficas, máquinas y herramientas dentales, etc.

El Miércoles 15 de Abril, a las 2 P. M., el martillero señor Balmaceda, rematará en la **Casa de Préstamos LA VALPARAISO, calle Maestranza N.o 392**, las prendas no rescatadas y comprendidas entre los números 30,807 a 32,738 y 52,326 a 53,012.

Hay: Amoblados, ternos, calzados, alhajas, cortinas, manteles ponchos, etc.

El Miércoles 15 de Abril, a las 4 P. M., el martillero señor Tagle rematará en la **Casa de Préstamos LA SAN MARTIN, calle Maestranza N.o 701**, las prendas no rescatadas y comprendidas entre los números 53 mil 878 a 56,559.

Hay: Catres, colchones, máquinas de coser, rebozos, cortes de casimir, joyas, etc.

Las prendas estarán a la vista dos horas antes del remate. PAGO AL CONTADO.

EL INSPECTOR.

NOTA.—Las armas de fuego pueden rescatarse. Desde el 27 del actual, principiarán a rematarse las armas de plazo vencido.

Rivas y Calvo

Remate del menaje de casa

AUTOMOVIL HUDSON CERRADO, 7 ASIENTOS EN PERFECTO ESTADO, GARANTIDO

Del Sr. JOAQUIN CARCIA

HOY Martes 14 a las 2 P. M.

12-Avenida España-12

(POR AUSENTARSE DEL PAIS

— HAY: —

SALON. — Piano vertical 3 pedales marca R. YORS y KALINANN, Amoblado Luis XV de nogal tallado tapiz seda compuesto de sofá y 4 sillas cortinajes con lanza de bronce, sillas de centro, banqueta, mesa de centro con cubierta de marmol, **Linda lámpara eléctrica de cristal con lágrimas** 6 luces, estante importado para música, alfombra de centro, pedestales, cuadros, cojines, floreros de cristal, adornos, lámpara de sobre-mesa, etc.

ESCRITORIO. — Amoblado de asiento estilo Chesterfield tapiz cuero con un sofá y 3 sillones, escritorio de cortina roble americano, sillón giratorio de roble, estante para libros, alfombra, lámpara, cuadros, útiles para escritorio, Biblioteca **El Tesoro de la Juventud** cojines, Abajinos, etc.

HALL. — **Victrola Victor mueble de caoba** con albums **y discos Victor sello rojo y negro,** amoblado de roble americano con junco compuesto de sofá, dos sillones fijos, dos de balanza, mesa de centro y mesa de fumar, alfombra ovalada Winston, jardineras de roble, paragüero con espejo, choapinos, jardineras con plantas, cuadros, grabados, farol eléctrico, cojines, pedestales, etc.

COMEDOR. — Amoblado de roble estilo Luis XVI con marquetería y bronces compuesto de aparador bajo, trinche y vitrina, mesa de extensión, y 12 sillas tapizadas, alfombra de centro, pedestales, cuadros al óleo, servicio de porcelana y cristales, plaquees, cuchillería, servicio de plaqué para té, mantelería, **cuchillería de plaqué Rogers, para 12 personas,** lámpara eléctrica, etc.

DORMITORIO I. — Amoblado estilo inglés color caoba compuesto de ropero de dos cuerpos, peinador, cómoda y veladores, **dos ricos catres de bronce** con sommiers, diván tapizado, sillas, banquetas, **mesa para enfermo,** botiquín, grabados religiosos lámpara eléctrica, **lindo toilette de bronce, importado,** colchones de lana, ropa de cama, servicio de plaqué para lavatorio, rica alfombra ovalada Winston, etc.

DORMITORIO NIÑOS. — Amoblado al laqué con ropero, peinador, cómoda y velador, 2 catres de bronce, cortinas, grabados, colchones ropa de cama, catrecitos de bronce para muñecas, pañera, choapinos etc.

BAÑO, COCINA Y VARIOS. — Tina de baño de fierro enlozado, califont francés, "**Le Merveilleux**". lavatorio de desagüe, videt de 4 llaves, lluvia nikelada, pañeras repisas, W. C. silencioso, espejo marco laqué, perchas, etc. cocina a gas importada batería de cocina y diversos útiles, muebles sueltos, máquina para coser, alfombra para escala, y muchos otros útiles de casa.

A la vista el Lunes 13, de 2 a 6 P. M. y el Martes 14 de 9.30 adelante.

CARLOS RIVAS VICUÑA,
Martillero de Hacienda

ARTURO CALVO MACKENNA,
Teléfono 3269

EL TATTERSALL

GRAN REMATE AGRICOLA

DEL CRIADERO, LECHERIA, GANADOS, MAQUINARIAS, HERRAMIENTAS Y EXISTENCIAS, por entrega del

"FUNDO HIJUELA LARGA"

(ESTACION LINDEROS)

y por cuenta de **DON FRANCISCO A. ENCIÑA**

se efectuará en el local de la

Feria en Paine el Sábado 25 de Abril

SE REMATARAN:

Del "CRIADERO DE VACUNOS FINOS DAIRY SHORTHORN":

234 **VACAS** paridas, muchas de ternero chico, **finas "DAIRY SHORTHORN"** y cubiertas por **TOROS FINOS**. Vacas de gran producción, lechera.
115 **VACAS FINAS**, cubiertas por **TOROS FINOS**, varias próximas a parir.
168 **VAQUILLAS**, de 1 a 2 años, finas, por cruzamiento.
10 **TOROS FINOS**, de pedegree, en estado inmediato de reproducción (varios procedentes **del Criadero La Peña** y del **Criadero Esperanza de los señores Duhalde y Cía.**
12 **TORITOS** de 1 1|2 año, finos, por cruzamiento.
15 **TERNEROS** de 1 año.

GANADOS:

110 **BUYES DE TRABAJO**, nuevos, sanos y garantidos para él.
100 **CABALLOS Y YEGUAS**, de montura de patrón, servicio, tiro y arado.
10 **CABALLOS**, sobresalientes, diestros para coche.
POTRONES mestizos de **PERCHERON**.
POTRONES mestizos de **Sangre de Carrera, y**
POTRONES CHILENOS.

MAQUINARIAS

1 **TRILLADORA "CASE"** de acero de 40 pulgadas, con anexo para trébol, abocador y elevador de paja.
1 **MOTOR "CLAYTON"** de 8 H. P., en muy buen estado.
1 **ARNEADORA "BOBY"** a vapor, con su carro, para transportarla.
1 **ARNEADORA "PERNOLETT"**, con muy poco uso.
1 **DESCLARINCILLADORA** de serpentín.
2 **PICADORAS "CROWNLEY"** para pasto, con abocadores automáticos.
7 **SEGADORAS** para pasto, **DEERING y Mc KORNICK**, con repuestos.
4 **RASTRILLOS**, para pasto.
1 **PICADORA Y ENSILADORA "OHIO"** para silo, casi nueva y con elevador.
1 **DESGRANADORA** para maíz. 1 **ORDEÑADORA mecánica. MAQUINA para** estirar alambre.

"ENSERES Y HERRAMIENTAS"

7 **ARADOS** de discos. 8 arados **"TRITON"** de 3 puntas.
5 **ARADOS "TRITON"** N.o 19, de fierro. **RASTRAS** flexibles y de picos.
5 **PALAS BUEY. ARADOS ACEQUIADORES. 1 BREACK grande** en muy buen estado, con arneses. 1 **COCHE AMERICANO. 2 CARRETELAS** para servicio, con arneses. **14 CARRETAS** pasteras y viajeras en muy buen estado. 1 **CARRETON** para herramientas. 10 **ANGARILLAS. YUGOS CARRETEROS** aperados. **CUARTAS de Fierro y de LATIGO. CABLES pasteros** y emparbadores 40 **COMEDEROS** de madera para animales. 1 **FUELLE IMPORTADO. 3 VIGORNIAS, 3 TORNILLOS** de precisión. 1 **TALADRO de fierro en buen estado, 3 MAQUINAS** de esmeril. 1 **MOLEJON. 2 ROMANAS** de 1,000 y 200 kilos. **BANCO** para tornear madera, 3 **FONDOS** para comida de peones. **HORQUETAS. PICOTAS. PALAS. CHUZOS, AZADONES. ROZONES. CHUZOS ESCARDADORES. GATA** para motor. **DESCORNADORA. TAPIALES. ARNEROS. 26 CADENAS** DE fierro para toros. 6 **CAJONES** para herramientas. **HACHAS. CORREAS** para trillados y polín. **SACOS** paperos. **SACOS nuevos trigueros y cebaderos. ENSACADOR** para cosechas. **TARROS** lecheros. **MOLINILLOS. UTILES** de todas clases de un buen de **HERRERIA Y MECANICA**, otros varios y

MUEBLES DE OFICINA:

LA MAQUINARIA se encuentra toda en muy buen estado.

RESPECTO a los animales del CRIADERO que se rematará, nos hacemos un deber manifestar, que en la actualidad es uno de los mejores y el más importante CRIADERO de **ANIMALES FINOS DAIRY SHORTHORN**, raza muy considerada por sus condiciones sobresalientes como productor de leche y carne y que ha sido seleccionada durante muchos años por su propietario, con todo esmero, y reforzándola con valiosas adquisiciones de Reproductores.

EL REMATE COMENZARA A LAS 10 y media de la mañana.

EL GERENTE.

Sociedad "El Tattersall"

FERIA SANTA ROSA

— PARA —

CERDOS Y CORDEROS

dotada de todos los adelantos modernos: baño desinfectante, romana de precisión, esmerado servicio de aseo y desinfección.

REMATES LOS MARTES

VENTAS EN PRIVADO DIARIAMENTE. — EMBARQUES A LA ESTACION SAN DIEGO.
Correspondencia a

SANTA ROSA 2250

Dirección telegráfica. FERCERDOS. —:— Teléfono San Miguel N.º 17.

REMATE

DE 500 CAJONES DE HOJA-LATA INGLESA

Por cuenta del Seguro.

HOY MARTES, A LAS 10 A. M.

AGUSTINAS N.o 865

DEPARTAMENTO DE MERCADERIAS

Por orden de los señores Saavedra Bénard y Cía. Ltd.,
cuenta del Lloyds de aseguradores, venderé al mejor
500 cajones de hoja-lata inglesa de 20" x 28" con 112
y con pesos de 216 libras, con pequeñas averías.

Pago al contado y a la vista desde el Lunes, de 9
12 y de 2 a 5 P. M.

VICTOR ARAYA L.,
Martillero de Hacienda

FERIA EDUARDO RODRIGUEZ & Cía.

CALLE EXPOSICION ESQUINA DE ANTOFAGASTA

GRAN FERIA, HOY MARTES 14

A LA 1 P. M. EN PUNTO
REMATAREMOS:
DEL FUNDO "SAN CARLOS" (PUENTE ALTO)

10 VACAS HOLANDESAS PARIDAS muy buenas lecheras, compradas
los criaderos Valdés G. Huidobro y
José, todas en muy buen estado.
1 TORO HOLANDES "BETING",
3 años, fino, inscrito, garantido para
producción
3 TORITOS holandeses, pestiza
1 1|2 año.

LLEGADOS ESPECIALMENTE DE PUA
60 VACAS GORDAS, sobresalientes.

LLEGADOS DE TALCA, CURICO, SAN FERNANDO, COLINA, SAN FELIPE, ETC.
80 BUEYES de trabajo.
48 NOVILLOS de 2 y 3 años, para engorda.
36 NOVILLOS de 2 años, gordos.
32 VACAS delgadas, para engorda.

LLEGADOS DE OSORNO, MULCHEN, LAUTARO, FREIRE, LANCO, ETC.
29 VACUNOS GORDOS, ESPECIALES PARA MATADERO,
tre VACAS, BUEYES Y NOVILLOS, vaquillas y lechones.

DE OTRAS PROCEDENCIAS
VACAS PARIDAS de ternero chico; chancos gordos para
tadero.
150 CABALLARES de silla, tiro y arado.

Sociedad Anónima

Feria Izquierdo

En nuestra FERIA DE HOY MARTES 14

venderemos, entre otras partidas de GANADO GORDO, la siguiente:

BUEYES GORDOS llegados de Osorno y alrededores.
VACAS GORDAS de Osorno y Chacaya.
CORDEROS GORDOS de varias procedencias.
Tenemos también partidas de
CABALLARES de tiro y servicio.

JUAN ANTONIO GONZALEZ EDWARDS
Gerente.

FUNDO

SE ARRIENDA

A PROPUESTAS

De 205 cuadras de muy buenas tierras y situado en los
alrededores de Santiago, a DIEZ MINUTOS en automóvil
la Estación Alameda, abundantemente regado, con 20 regadores del Canal de Maipo y derrames de otros fundos.

Tiene 110 cuadras alfalfadas y 70 de barbechos listos para siembra.

Está dividido en 13 potreros muy bien cercados y 3 potrerillos.

Tiene establecimiento de pastería, movido por fuerza eléctrica, galpones y bodegas para guardar pastos, un silo y corrales para lechería.

Las propuestas se reciben sólo el MIERCOLES 15 de Abril, fecha en que se abrirán a las 4 P. M. ante los interesados.

Bases y antecedentes estarán a disposición de quien los solicite diariamente, de 2 a 4 P. M.

En Morandé 450, oficina 3

Del abogado don NAZARIO CHACON DEL CAMPO

Gran Remate

Por acuerdo de los herederos de don Enrique Baurose, se rematará
el 8 de Mayo próximo, a las 3 P. M., en el estudio del Juez Compro-
misario, don Manuel Merino Esquivel, Bandera 166, la propiedad de la
calle A. Prat N.os 34 y 38, que da a Serrano N.os 35 y 39, dividida
en tres lotes:

LOTE N.o 1. Con frente de 10,22 metros a la calle Serrano.

MINIMUM $ 48,500

LOTE N.o 2. Con frente de 1023 metros a la calle Serrano.

MINIMUM $ 49,500

Estos dos lotes están frente a la calle París, de la manzana
cidencial, y a 40 metros de la Alameda, y son una gran ocasión para
el que quiera edificarse una gran residencia. Sólo se ha avaluado
terreno.

LOTE N.o 3. Comprende la gran casa de dos pisos de A. Prat N.os
34 y 38 y una salida a la calle Serrano. Su situación y el edificio
hacen inestimable para una gran casa de comercio. Tiene deuda hipo-
tecaria.

MINIMUM $ 268,000

El precio mitad al contado y mitad a seis meses.
Plano y antecedentes, en el estudio del árbitro.